

บทที่ 2

แนวคิด ทฤษฎีและเอกสารงานวิจัยที่เกี่ยวข้อง

ลักษณะทั่วไปของสหกรณ์ออมทรัพย์

สหกรณ์ออมทรัพย์ คือ สหกรณ์ที่จัดตั้งขึ้น โดยมีวัตถุประสงค์เพื่อช่วยเหลือสมาชิกในการออมทรัพย์ โดยสมาชิกแต่ละคนออมนายได้ฝากไว้กับสหกรณ์เป็นประจำและสม่ำเสมอในลักษณะของการถือหุ้น นอกจากนี้ หากสมาชิกประสบความเดือดร้อนเกี่ยวกับเรื่องการเงิน สหกรณ์ก็สามารถช่วยเหลือสมาชิกโดยการให้กู้ โดยไม่จำเป็นต้องกู้ยืมจากบุคคลอื่น ซึ่งจะต้องเสียดอกเบี้ยในอัตราที่สูง สหกรณ์ออมทรัพย์จึงเป็นสหกรณ์ที่จัดตั้งขึ้นในกลุ่มบุคคลที่มีเงินเดือนหรือรายได้ประจำและแน่นอน การเข้าเป็นสมาชิกสหกรณ์ออมทรัพย์มักจะมีข้อจำกัดที่เกี่ยวกับสถานภาพในการประกอบอาชีพ สหกรณ์จึงมักตั้งอยู่ในกลุ่มบุคคลที่มีอาชีพเดียวกัน เช่น ข้าราชการครู ตำรวจ ทหาร

การดำเนินธุรกิจของสหกรณ์จะใช้เงินทุนของตนเอง ซึ่งได้มาจากเงินค่าหุ้น เงินสำรอง และเงินฝากจากสมาชิกหรือบุคคลภายนอก สมาชิกจะต้องส่งเงินสะสมรายเดือนต่อสหกรณ์เป็นประจำตามกำลังความสามารถ เงินสะสมรายเดือนนี้จะแปลงเป็นหุ้นให้สมาชิกถือต่อไปและสมาชิกจะได้รับเงินปันผลตามหุ้น นอกจากนี้ สหกรณ์จะเฉลี่ยกันกำไรส่วนหนึ่งให้แก่สมาชิกตามส่วนแบ่งจำนวนดอกเบี้ยที่สมาชิกได้จ่ายแก่สหกรณ์ ซึ่งเท่ากับช่วยให้สมาชิกกู้เงินจากสหกรณ์เสียดอกเบี้ยย่อมเยาด้วย (พสุ สัตถาภรณ์, 2533, หน้า 289-291)

วัตถุประสงค์ของสหกรณ์ สหกรณ์ออมทรัพย์มีวัตถุประสงค์หลักอยู่ 2 ประการ คือ

1. ส่งเสริมให้สมาชิกออมทรัพย์โดยการถือหุ้นและฝากเงินไว้ในสหกรณ์อย่างสม่ำเสมอ และได้รับประโยชน์ตอบแทนตามสมควร
2. จัดให้มีเงินกู้ยืมสำหรับสมาชิกตามข้อกำหนดอันควร

ธุรกิจของสหกรณ์ สหกรณ์ออมทรัพย์มีการดำเนินธุรกิจ ดังต่อไปนี้

1. ส่งเสริมให้สมาชิกรู้จักการออมทรัพย์ โดยการถือหุ้นและฝากเงินไว้ในสหกรณ์
 - 1.1 การให้ถือหุ้น สหกรณ์กำหนดให้สมาชิกทุกคนส่งเงินค่าหุ้นรายเดือนทุกเดือน
 - 1.2 การรับฝากเงิน สหกรณ์จะรับฝากเงิน เฉพาะแต่สมาชิกเท่านั้น การฝากเงินมีทั้งประเภทฝากประจำและฝากออมทรัพย์ สหกรณ์มักให้ดอกเบี้ยในอัตราที่สูงกว่าของธนาคารพาณิชย์ และดอกเบี้ยที่สมาชิกได้รับไม่ต้องเสียภาษีเงินได้อีกด้วย

2. การให้เงินกู้ แบ่งออกเป็นประเภทต่าง ๆ ได้ดังนี้

2.1 เงินกู้ฉุกเฉิน เป็นการกู้ในระยะสั้น โดยมีเหตุฉุกเฉินหรือเหตุจำเป็นอื่นรับด่วน เช่น เป็นค่ารักษาพยาบาล หรือเป็นค่าเล่าเรียน การกู้ประเภทนี้ไม่ต้องอาศัยหลักค้ำประกันการกู้เงิน เงินให้กู้ประเภทนี้จะมีจำนวนไม่มากนักและกำหนดส่งเงินกู้ใช้คืนภายในระยะสั้น เช่น 1-2 เดือน

2.2 เงินกู้สามัญ เป็นการให้กู้เงินระยะปานกลางเพื่อเป็นค่าใช้จ่ายต่าง ๆ เช่น ชำระหนี้สินเดิมที่กู้จากบุคคลภายนอกในอัตราที่ต้องเสียดอกเบี้ยแพง ซื้อเครื่องใช้ที่จำเป็น ซ่อมแซมบ้านเรือน หรือกิจอื่น ๆ ที่จำเป็น เงินกู้ชนิดนี้มีจำนวนมาก จึงต้องอาศัยหลักค้ำประกัน โดยต้องให้สมาชิกเป็นผู้ค้ำประกัน

2.3 เงินกู้พิเศษ เงินกู้ชนิดนี้มากกว่าและเวลาในการส่งคืนเงินกู้ยาวนานกว่าเงินกู้ประเภทอื่น หลักประกันเงินกู้ต้องอาศัยอสังหาริมทรัพย์หรือหลักทรัพย์อื่น ๆ ค้ำประกัน การกู้ในลักษณะนี้เพื่อการใช้จ่ายที่จำเป็น เช่น ซื้อที่ดินหรือปลูกบ้าน

การบริหารงานของสหกรณ์ออมทรัพย์

การบริหารงานของสหกรณ์ออมทรัพย์จะประกอบด้วยสมาชิก ซึ่งจะร่วมกันประชุมในที่ประชุมใหญ่เพื่อเลือกตั้งคณะกรรมการดำเนินการเข้ามามีการบริหารงานในสหกรณ์ และมีฝ่ายจัดการของสหกรณ์ซึ่งประกอบด้วยผู้จัดการและพนักงานฝ่ายต่าง ๆ ของสหกรณ์ (ดูภาพที่ 1)

อนึ่ง ที่ประชุมใหญ่ของสหกรณ์อาจเลือกตั้งสมาชิกหรือบุคคลภายนอกที่มีคุณสมบัติเหมาะสมเป็นผู้ตรวจสอบกิจการของสหกรณ์ก็ได้

การตรวจตราการควบคุมจากภายนอก (วิวัฒน์ เมฆอรุณ หน้า 40-41)

1. สหกรณ์จังหวัด ในฐานะพนักงานผู้ควบคุมจะเข้าตรวจสอบการดำเนินงานเป็นประจำ ปกติจะเป็นเดือนละ 1 ครั้ง ก่อนการประชุมกรรมการดำเนินการ เพื่อนำข้อบกพร่องหรือผิดพลาดที่ตรวจพบเสนอกณะกรรมการ และพบเสนอกณะกรรมการและตรวจสอบกิจการเมื่อสิ้นปี

2. ผู้ตรวจราชการสหกรณ์เขต เข้าตรวจสอบฐานะการดำเนินงานของสหกรณ์เป็นครั้งคราวตามสมควร เมื่อมีข้อบกพร่องจะแจ้งผ่านทางสหกรณ์จังหวัดหรือคณะกรรมการโดยตรง

3. ผู้สอบบัญชีสหกรณ์ จะเข้าตรวจสอบเพื่อรับรองรายงานทางการเงินประจำปีและแสดงผลการดำเนินงานของสหกรณ์

4. กรมส่งเสริมและนายทะเบียนสหกรณ์ กำหนดให้สหกรณ์ทุกสหกรณ์ต้องรายงานกิจการและฐานะการเงินให้ทราบทุกเดือน เพื่อทราบความเคลื่อนไหวทางบัญชี การเงิน โดยใกล้ชิด

โครงสร้างการบริหารงานของสหกรณ์ออมทรัพย์ ปรากฏตามแผนภูมิต่อไปนี้

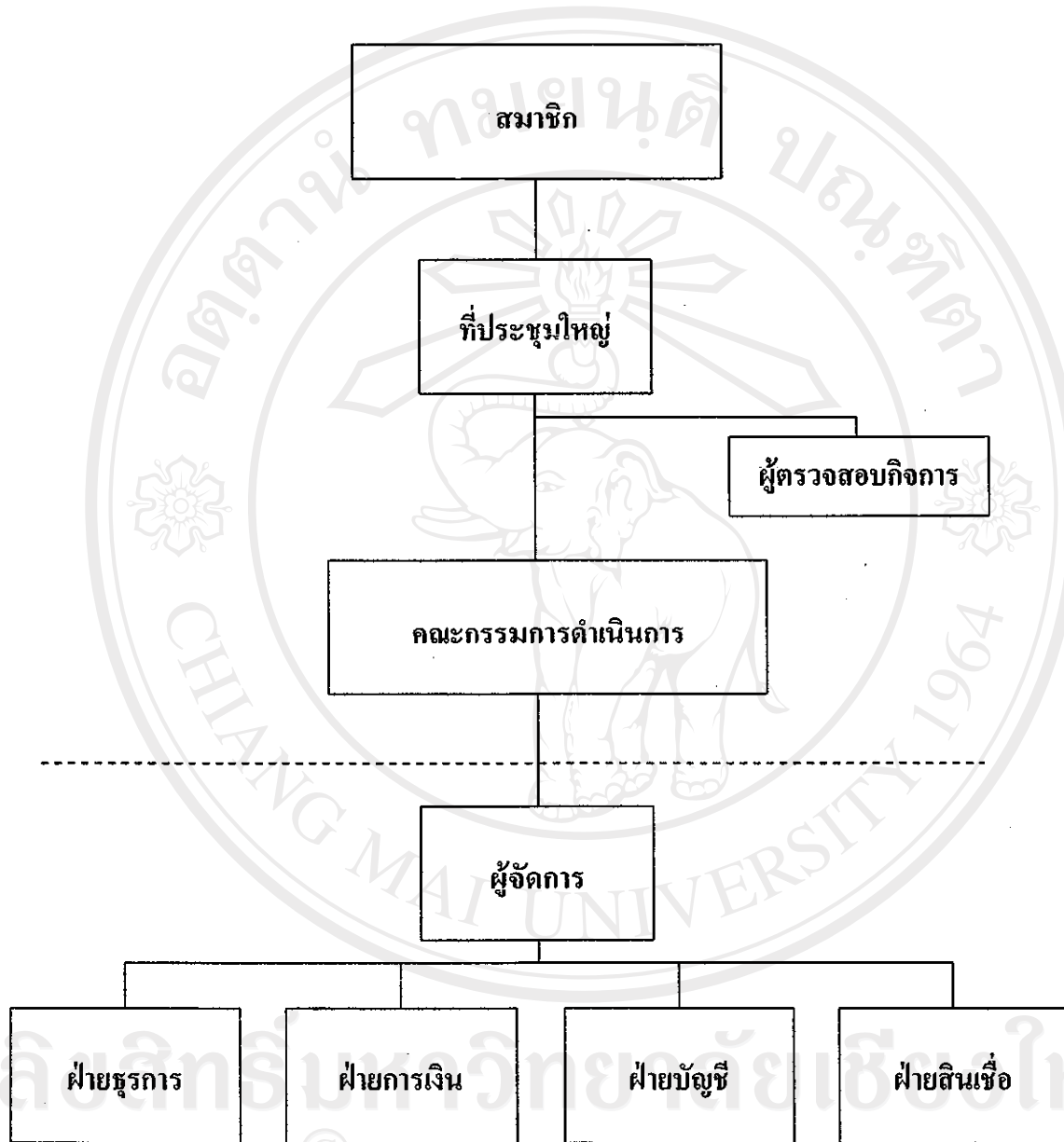

ภาพที่ 1 โครงสร้างภายในของสหกรณ์ออมทรัพย์

กฎหมายที่เกี่ยวข้องกับสหกรณ์

สหกรณ์ออมทรัพย์เป็นองค์กรที่จัดตั้งขึ้นด้วยหลักการประชาธิปไตย สมาชิกส่วนใหญ่เป็นบุคคลที่มีรายได้ประจำในอาชีพเดียวกัน มีวัตถุประสงค์เพื่อส่งเสริมให้สมาชิกรู้จักออมทรัพย์โดยการซื้อหุ้นอย่างสม่ำเสมอเป็นประจำ ให้บริการด้านรับฝากเงิน ให้เงินกู้ยืมเมื่อสมาชิกเกิดความเดือนร้อนโดยยึดหลักการของช่วยเหลือตนเองและช่วยเหลือซึ่งกันและกัน ในหมู่สมาชิกมีพระราชบัญญัติสหกรณ์ พ.ศ. 2542 เป็นหลักกฎหมายที่สหกรณ์ต้องปฏิบัติตาม ดังนี้

พระราชบัญญัติสหกรณ์ พ.ศ. 2542 มีบทบัญญัติในส่วนที่สำคัญ ดังนี้

ส่วนที่ 1 การจัดตั้งและการจดทะเบียนสหกรณ์ (กรมส่งเสริมสหกรณ์. 2549 : Online)

มาตรา 33 สหกรณ์จะตั้งขึ้นได้โดยการจดทะเบียนตามพระราชบัญญัตินี้ และต้องมีวัตถุประสงค์เพื่อส่งเสริมผลประโยชน์ทางเศรษฐกิจและสังคมของบรรดาสมาชิก โดยวิธีช่วยตนเองและช่วยเหลือซึ่งกันและกันตามหลักการสหกรณ์ และต้อง

- (1) มีกิจการร่วมกันตามประเภทของสหกรณ์ที่จะจดทะเบียน
- (2) มีสมาชิกเป็นบุคคลธรรมดาและบรรณานิติภาวะ
- (3) มีทุนซึ่งแบ่งเป็นหุ้นมีมูลค่าเท่า ๆ กัน และสมาชิกแต่ละคนจะต้องถือหุ้นอย่างน้อยหนึ่งหุ้นแต่ไม่เกินหนึ่งในห้าของหุ้นที่ชำระแล้วทั้งหมด
- (4) มีสมาชิกซึ่งมีคุณสมบัติตามที่กำหนดในข้อบังคับภายใต้บทบัญญัติมาตรา 43(7) ประเภทของสหกรณ์ที่จะรับจดทะเบียนให้กำหนดโดยกฎกระทรวง

มาตรา 34 ผู้ซึ่งประสงค์จะเป็นสมาชิกของสหกรณ์ที่จะขอจัดตั้งขึ้นต้องประชุมกันเพื่อคัดเลือกผู้ที่มาประชุมให้เป็นคณะผู้จัดตั้งสหกรณ์จำนวนไม่น้อยกว่าสิบคน เพื่อดำเนินการจัดตั้งสหกรณ์ โดยให้คณะผู้จัดตั้งสหกรณ์ดำเนินการ ดังต่อไปนี้

- (1) พิจารณาเลือกประเภทของสหกรณ์ที่จะจัดตั้งตามที่กำหนดในกฎกระทรวงและพิจารณากำหนดวัตถุประสงค์ของสหกรณ์ที่จะจัดตั้งนั้น
- (2) กำหนดแผนดำเนินการเกี่ยวกับธุรกิจหรือกิจกรรมของสหกรณ์ที่จะจัดตั้งขึ้นตามหลักเกณฑ์และวิธีการที่นายทะเบียนสหกรณ์กำหนด
- (3) ทำบัญชีรายชื่อผู้ซึ่งจะเป็นสมาชิกพร้อมด้วยจำนวนหุ้นที่แต่ละคนจะถือเมื่อจัดตั้งสหกรณ์แล้ว
- (4) ดำเนินการร่างข้อบังคับภายใต้บังคับบทบัญญัติมาตรา 43 และเสนอให้ที่ประชุมผู้ซึ่งจะเป็นสมาชิกพิจารณากำหนดเป็นข้อบังคับของสหกรณ์ที่จะจัดตั้งขึ้น

มาตรา 35 การขอจดทะเบียนสหกรณ์ ให้คณะผู้จัดตั้งสหกรณ์ลงลายมือชื่อในคำขอจดทะเบียนตามแบบที่นายทะเบียนสหกรณ์กำหนด ยื่นต่อนายทะเบียนสหกรณ์พร้อมเอกสารดังต่อไปนี้

- (1) สำเนารายงานการประชุมตามมาตรา 34 จำนวนสองชุด
- (2) แผนดำเนินการตามมาตรา 34(2) จำนวนสองชุด
- (3) บัญชีรายชื่อผู้ซึ่งจะเป็นสมาชิกพร้อมลายมือชื่อและจำนวนหุ้นที่แต่ละคนจะถือเมื่อจัดตั้งสหกรณ์แล้วจำนวนสองชุด
- (4) ข้อบังคับตามมาตรา 34(4) จำนวนสี่ชุด

มาตรา 36 นายทะเบียนสหกรณ์ รองนายทะเบียนสหกรณ์ หรือพนักงานเจ้าหน้าที่ ซึ่งนายทะเบียนสหกรณ์มอบหมาย มีอำนาจออกคำสั่งเป็นหนังสือให้บุคคลใด ๆ ซึ่งเกี่ยวข้องมาชี้แจงข้อเท็จจริง หรือให้ส่งเอกสารมาเพื่อประกอบการพิจารณาเกี่ยวกับการรับจดทะเบียนสหกรณ์ได้

ในการพิจารณารายการที่เกี่ยวกับคำขอ หรือรายการในข้อบังคับของสหกรณ์ที่จะจัดตั้งขึ้น ถ้านายทะเบียนสหกรณ์เห็นว่ารายการดังกล่าวไม่ถูกต้อง หรือยังมีได้ดำเนินการตามมาตรา 34 นายทะเบียนสหกรณ์มีอำนาจสั่งให้คณะผู้จัดตั้งสหกรณ์แก้ไข หรือดำเนินการให้ถูกต้องได้

มาตรา 37 เมื่อนายทะเบียนสหกรณ์พิจารณาแล้วเห็นว่า สหกรณ์ตามที่ขอจดทะเบียน มีวัตถุประสงค์ตามมาตรา 33 คำขอจดทะเบียนมีเอกสารครบถ้วนถูกต้องตามมาตรา 35 และการจัดตั้งสหกรณ์ตามที่ขอจดทะเบียนจะไม่เสียหายแก่ระบบสหกรณ์ให้นายทะเบียนสหกรณ์รับจดทะเบียนและออกใบสำคัญรับจดทะเบียนให้แก่สหกรณ์นั้นให้สหกรณ์ที่ได้จดทะเบียนแล้วมีฐานะเป็นนิติบุคคล

มาตรา 38 ในกรณีที่นายทะเบียนสหกรณ์มีคำสั่งไม่รับจดทะเบียนให้แจ้งคำสั่งพร้อมด้วยเหตุผลเป็นหนังสือ ไปยังคณะผู้จัดตั้งสหกรณ์ โดยไม่ชักช้า คณะผู้จัดตั้งสหกรณ์มีสิทธิยื่นคำอุทธรณ์คำสั่งไม่รับจดทะเบียนต่อคณะกรรมการพัฒนาการสหกรณ์แห่งชาติ โดยยื่นคำอุทธรณ์ต่อนายทะเบียนสหกรณ์ภายในหกสิบวันนับแต่วันที่ได้รับแจ้งคำสั่ง

คำวินิจฉัยของคณะกรรมการพัฒนาการสหกรณ์แห่งชาติให้เป็นที่สุด

มาตรา 39 เมื่อนายทะเบียนสหกรณ์รับจดทะเบียนสหกรณ์แล้ว ให้คณะผู้จัดตั้งสหกรณ์มีอำนาจหน้าที่และสิทธิเช่นเดียวกับคณะกรรมการดำเนินการสหกรณ์นั้นจนกว่าจะมีการเลือกตั้งคณะกรรมการดำเนินการสหกรณ์ตามมาตรา 40 ให้ผู้ซึ่งมีชื่ออยู่ในบัญชีรายชื่อผู้จะเป็นสมาชิกตาม

มาตรา 34 (3) เป็นสมาชิกสหกรณ์ตั้งแต่วันที่นายทะเบียนสหกรณ์รับจดทะเบียนสหกรณ์และได้ชำระค่าหุ้นตามจำนวนที่จะถือครบถ้วนแล้ว

ในกรณีที่มิใช่ผู้ขอเข้าเป็นสมาชิกสหกรณ์ภายหลังวันที่นายทะเบียนสหกรณ์รับจดทะเบียนสหกรณ์ ให้ถือว่าเป็นสมาชิกเมื่อได้ชำระค่าหุ้นตามจำนวนที่จะถือครบถ้วนแล้ว

มาตรา 40 ให้คณะผู้จัดตั้งสหกรณ์นัดสมาชิกมาประชุมกันเป็นการประชุมใหญ่สามัญครั้งแรก ภายในเก้าสิบวันนับแต่วันที่จดทะเบียนสหกรณ์ เพื่อดำเนินการตามโครงการดำเนินการสหกรณ์ และมอบหมายการทั้งปวงให้แก่คณะกรรมการดำเนินการสหกรณ์

มาตรา 41 ให้นายทะเบียนสหกรณ์ประกาศกำหนดประเภทของสหกรณ์ที่สามารถรับสมาชิกสมทบได้ คุณสมบัติ วิธีรับสมัคร และการขาดจากสมาชิกภาพ ตลอดจนสิทธิและหน้าที่ของสมาชิกสมทบให้เป็นไปตามที่กำหนดไว้ในข้อบังคับ ห้ามมิให้สหกรณ์ให้สิทธิแก่สมาชิกสมทบในการนับชื่อของสมาชิกสมทบเข้าเป็นองค์ประชุมในการประชุมใหญ่ การออกเสียงในเรื่องใด ๆ หรือเป็นกรรมการดำเนินการ

มาตรา 42 ในการชำระค่าหุ้น สมาชิกจะนำค่าหุ้นหักกลบลบหนี้กับสหกรณ์ไม่ได้และสมาชิกมีความรับผิดชอบเพียงไม่เกินจำนวนเงินค่าหุ้นที่ยังส่งใช้ไม่ครบมูลค่าหุ้นที่ตนถือ ในระหว่างที่สมาชิกภาพของสมาชิกยังไม่สิ้นสุดลง ห้ามมิให้เจ้าหน้าที่ของสมาชิกใช้สิทธิเรียกร้องในค่าหุ้นของสมาชิกผู้นั้น

ส่วนที่ 2 ข้อบังคับและการแก้ไขเพิ่มเติม

มาตรา 43 ข้อบังคับของสหกรณ์อย่างน้อยต้องมีรายการ ดังต่อไปนี้

- (1) ชื่อสหกรณ์ ซึ่งต้องมีคำว่า "จำกัด" อยู่ท้ายชื่อ
- (2) ประเภทของสหกรณ์
- (3) วัตถุประสงค์
- (4) ที่ตั้งสำนักงานใหญ่และที่ตั้งสำนักงานสาขา
- (5) ทุนซึ่งแบ่งเป็นหุ้น มูลค่าของหุ้น การชำระค่าหุ้นด้วยเงินหรือทรัพย์สินอื่น การขายและการโอนหุ้น ตลอดจนการจ่ายคืนค่าหุ้น
- (6) ข้อกำหนดเกี่ยวกับการดำเนินงาน การบัญชี และการเงินของสหกรณ์
- (7) คุณสมบัติของสมาชิก วิธีรับสมาชิก การขาดจากสมาชิกภาพ ตลอดจนสิทธิหน้าที่ของสมาชิก

(8) ข้อกำหนดเกี่ยวกับการประชุมใหญ่

(9) การเลือกตั้งการดำรงตำแหน่งการพ้นจากตำแหน่งและการประชุมของคณะกรรมการ
ดำเนินการสหกรณ์

(10) การแต่งตั้ง การดำรงตำแหน่ง การพ้นจากตำแหน่ง การกำหนดอำนาจหน้าที่และ
ความรับผิดชอบของผู้จัดการ

มาตรา 44 การแก้ไขเพิ่มเติมข้อบังคับ จะกระทำได้ก็แต่โดยมติของที่ประชุมใหญ่ และ
ต้องนำข้อบังคับที่ได้แก้ไขเพิ่มเติมไปจดทะเบียนต่อนายทะเบียนสหกรณ์ภายในสามสิบวันนับแต่
วันที่ที่ประชุมใหญ่ลงมติ เมื่อนายทะเบียนสหกรณ์ได้จดทะเบียนแล้ว ให้มีผลใช้บังคับได้

ในกรณีที่มีการแก้ไขเพิ่มเติมข้อบังคับ โดยการเปลี่ยนชื่อสหกรณ์ ให้สหกรณ์คืน
ใบสำคัญรับจดทะเบียนและให้นายทะเบียนสหกรณ์ออกใบสำคัญรับจดทะเบียนการเปลี่ยนชื่อ
ให้แก่สหกรณ์ด้วย

การแก้ไขเพิ่มเติมข้อบังคับและการเปลี่ยนชื่อของสหกรณ์นั้น ย่อมไม่กระทบกระเทือน
ถึงสิทธิหรือความรับผิดชอบใด ๆ ของสหกรณ์

ให้นำความในมาตรา 36 มาตรา 37 และมาตรา 38 มาใช้บังคับแก่การแก้ไขเพิ่มเติม
ข้อบังคับโดยอนุโลม

มาตรา 45 ในกรณีมีปัญหาเกี่ยวกับการตีความในข้อบังคับ ให้สหกรณ์ขอคำวินิจฉัยจาก
นายทะเบียนสหกรณ์ และให้สหกรณ์ถือปฏิบัติตามคำวินิจฉัยนั้น

ส่วนที่ 3 การดำเนินงานของสหกรณ์

มาตรา 46 เพื่อปฏิบัติให้เป็นไปตามวัตถุประสงค์ ให้สหกรณ์มีอำนาจกระทำการ ดังนี้ได้

(1) ดำเนินธุรกิจ การผลิต การค้า การบริการและอุตสาหกรรม เพื่อประโยชน์ของสมาชิก

(2) ให้สวัสดิการหรือการสงเคราะห์ตามสมควรแก่สมาชิกและครอบครัว

(3) ให้ความช่วยเหลือทางวิชาการแก่สมาชิก

(4) ขอหรือรับความช่วยเหลือทางวิชาการจากทางราชการ หน่วยงานของต่างประเทศ
หรือบุคคลอื่นใด

(5) รับฝากเงินประเภทออมทรัพย์หรือประเภทประจำจากสมาชิกหรือสหกรณ์อื่นได้ตาม
ระเบียบของสหกรณ์ที่ได้รับความเห็นชอบจากนายทะเบียนสหกรณ์

(6) ให้กู้ ให้สินเชื่อ ให้ยืม ให้เช่า ให้เช่าซื้อ โอน รับจำนองหรือรับจำนำ ซึ่งทรัพย์สินแก่
สมาชิกหรือของสมาชิก

(7) จัดให้ได้มา ชื่อ ถือกรรมสิทธิ์หรือทรัพย์สิน ครอบครอง คุ้ม ยืม เช่า เช่าซื้อ รับโอน สิทธิการเช่าหรือสิทธิการเช่าซื้อ จำนอง หรือจำนำ ขาย หรือจำหน่ายด้วยวิธีอื่นใดซึ่งทรัพย์สิน

(8) ให้สหกรณ์อื่นกู้ยืมเงินได้ตามระเบียบของสหกรณ์ที่ได้รับความเห็นชอบจากนายทะเบียนสหกรณ์

(9) ดำเนินกิจการอย่างอื่นบรรดาที่เกี่ยวกับ หรือเนื่องในการจัดให้สำเร็จตามวัตถุประสงค์ของสหกรณ์

มาตรา 47 การกู้ยืมเงินหรือการค้ำประกันของสหกรณ์ จะต้องจำกัดอยู่ภายในวงเงินที่ นายทะเบียนสหกรณ์เห็นชอบ

มาตรา 48 ให้สหกรณ์ดำรงสินทรัพย์สภาพคล่องตามหลักเกณฑ์และวิธีการที่กำหนดใน กฎกระทรวง

มาตรา 49 การรับเงินอุดหนุน หรือทรัพย์สินจากทางราชการ หน่วยงานของต่างประเทศ หรือบุคคลอื่นใด ถ้าการให้เงินอุดหนุนหรือทรัพย์สินนั้น กำหนดไว้เพื่อการใดให้ใช้เพื่อการนั้น แต่ ถ้ามิได้กำหนดไว้ ให้จัดสรรเงินอุดหนุนหรือทรัพย์สินนั้นเป็นทุนสำรองของสหกรณ์

มาตรา 50 ให้สหกรณ์มีคณะกรรมการดำเนินการสหกรณ์ ประกอบด้วย ประธาน กรรมการหนึ่งคนและกรรมการอื่นอีกไม่เกิน สิบสี่คนซึ่งที่ประชุมใหญ่เลือกตั้งจากสมาชิก คณะกรรมการดำเนินการสหกรณ์ มีวาระอยู่ในตำแหน่งคราวละสองปีนับแต่วันเลือกตั้ง ในวาระ เริ่มแรกเมื่อครบหนึ่งปีนับแต่วันเลือกตั้ง ให้กรรมการดำเนินการสหกรณ์ออกจากตำแหน่งเป็น จำนวนหนึ่งในสองของกรรมการดำเนินการสหกรณ์ทั้งหมดโดยวิธีจับฉลาก และให้ถือว่าเป็นการ พ้นจากตำแหน่งตามวาระ

กรรมการดำเนินการสหกรณ์ ซึ่งพ้นจากตำแหน่งอาจได้รับเลือกตั้งอีกได้ แต่ต้องไม่เกิน สองวาระ ติดต่อกัน ในกรณีที่มีการเลือกตั้งกรรมการดำเนินการสหกรณ์แทนตำแหน่งที่ว่างให้ กรรมการดำเนินการสหกรณ์ที่ได้รับเลือกตั้งอยู่ในตำแหน่งเท่ากับวาระที่เหลืออยู่ของผู้ที่ตนแทน

มาตรา 51 ให้คณะกรรมการดำเนินการสหกรณ์เป็นผู้ดำเนินการ และเป็นผู้แทน สหกรณ์ในกิจการอันเกี่ยวกับบุคคลภายนอก เพื่อการนี้คณะกรรมการดำเนินการสหกรณ์จะ มอบหมายให้กรรมการคนหนึ่งหรือหลายคนหรือผู้จัดการทำการแทนก็ได้

มาตรา 52 ห้ามมิให้บุคคลซึ่งมีลักษณะดังต่อไปนี้เป็นหรือทำหน้าที่กรรมการ ผู้จัดการ

(1) เคยได้รับโทษจำคุก โดยคำพิพากษาถึงที่สุดให้จำคุกในความผิดเกี่ยวกับทรัพย์สินที่กระทำโดยทุจริต

(2) เคยถูกไล่ออก ปลดออก หรือให้ออกจากราชการ องค์กรหรือหน่วยงานของรัฐหรือเอกชนฐานทุจริตต่อหน้าที่

(3) เคยถูกให้พ้นจากตำแหน่งกรรมการหรือมีคำวินิจฉัยเป็นที่สุดให้พ้นจากตำแหน่งกรรมการ ตามมาตรา 22(4)

(4) เคยถูกที่ประชุมใหญ่มีมติให้ถอดถอนออกจากตำแหน่งกรรมการเพราะเหตุทุจริตต่อหน้าที่

มาตรา 53 ให้สหกรณ์มีผู้ตรวจสอบกิจการ ซึ่งที่ประชุมใหญ่เลือกตั้งจากสมาชิกหรือบุคคลภายนอก เพื่อดำเนินการตรวจสอบกิจการของสหกรณ์แล้วทำรายงานเสนอต่อที่ประชุมใหญ่ จำนวนผู้ตรวจสอบกิจการตามวรรคหนึ่ง ให้เป็นไปตามที่นายทะเบียนสหกรณ์กำหนด

มาตรา 54 ให้คณะกรรมการดำเนินการสหกรณ์เรียกประชุมใหญ่สามัญปีละหนึ่งครั้ง ภายในหนึ่งร้อยห้าสิบวันนับแต่วันสิ้นปีทางบัญชีของสหกรณ์นั้น

มาตรา 55 เมื่อมีเหตุอันสมควร คณะกรรมการดำเนินการสหกรณ์จะเรียกประชุมใหญ่วิสามัญเมื่อใดก็ได้ แต่ถ้านายทะเบียนสหกรณ์มีหนังสือแจ้งให้เรียกประชุมใหญ่วิสามัญ หรือในกรณีที่สหกรณ์ขาดทุนเกินครึ่งของจำนวนทุนเรือนหุ้นที่ชำระแล้ว ต้องเรียกประชุมใหญ่วิสามัญโดยมิชักช้าแต่ไม่เกินสามสิบวันนับแต่วันที่สหกรณ์ทราบ

สมาชิกซึ่งมีจำนวนไม่น้อยกว่าหนึ่งในห้าของจำนวนสมาชิกทั้งหมด หรือไม่น้อยกว่าหนึ่งร้อยคนหรือผู้แทนสมาชิกในกรณีที่มิใช่ผู้แทนสมาชิกตามมาตรา 56 ซึ่งมีจำนวนไม่น้อยกว่าหนึ่งในห้าของจำนวนผู้แทนสมาชิกทั้งหมด หรือไม่น้อยกว่าห้าสิบคนลงลายมือชื่อทำหนังสือร้องขอต่อคณะกรรมการดำเนินการสหกรณ์ ให้เรียกประชุมใหญ่วิสามัญก็ได้

ในกรณีที่สมาชิก หรือผู้แทนสมาชิกของสหกรณ์เป็นผู้ร้องขอให้เรียกประชุมใหญ่วิสามัญ ให้คณะกรรมการดำเนินการสหกรณ์เรียกประชุมใหญ่วิสามัญภายในสามสิบวันนับแต่วันที่รับคำร้อง ขอถ้าคณะกรรมการดำเนินการสหกรณ์ไม่เรียกประชุมใหญ่วิสามัญภายในกำหนดระยะเวลาดังกล่าว ให้นายทะเบียนสหกรณ์มีอำนาจเรียกประชุมใหญ่วิสามัญภายในระยะเวลาตามที่เห็นสมควรก็ได้

มาตรา 56 สหกรณ์ใดมีสมาชิกเกินกว่าห้าร้อยคน จะกำหนดในข้อบังคับให้มีการประชุมใหญ่ โดยผู้แทนสมาชิกก็ได้ จำนวนผู้แทนสมาชิกจะมีน้อยกว่าหนึ่งร้อยคนไม่ได้

วิธีการเลือกตั้งผู้แทนสมาชิก จำนวนผู้แทนสมาชิกและการดำรงตำแหน่งให้เป็นไปตามที่กำหนดในข้อบังคับ

มาตรา 57 การประชุมใหญ่ของสหกรณ์ต้องมีสมาชิกมาประชุมไม่น้อยกว่ากึ่งหนึ่งของจำนวนสมาชิกทั้งหมดหรือไม่น้อยกว่าหนึ่งร้อยคน ในกรณีเป็นการประชุมใหญ่โดยผู้แทนสมาชิก ต้องมีผู้แทนสมาชิกมาประชุมไม่น้อยกว่ากึ่งหนึ่งของจำนวนผู้แทนสมาชิกทั้งหมดหรือไม่น้อยกว่าหนึ่งร้อยคนจึงจะเป็นองค์ประชุม

ในการประชุมใหญ่สมาชิกหรือผู้แทนสมาชิกจะมอบอำนาจให้ผู้อื่นมาประชุมแทนไม่ได้

มาตรา 58 ในการประชุมใหญ่ของสหกรณ์ ถ้าสมาชิกหรือผู้แทนสมาชิกแล้วแต่กรณี มาประชุมไม่ครบองค์ประชุม ให้นัดประชุมใหญ่อีกครั้งหนึ่งในสิบสี่วันนับแต่วันที่นัดประชุมใหญ่ครั้งแรก ในการประชุมครั้งหลังนี้ ถ้ามิใช่การประชุมใหญ่วิสามัญที่สมาชิกหรือผู้แทนสมาชิกร้องขอให้เรียกประชุมแล้ว เมื่อมีสมาชิกหรือผู้แทนสมาชิก แล้วแต่กรณีมาประชุมไม่น้อยกว่าหนึ่งในสิบของจำนวนสมาชิกหรือผู้แทนสมาชิกทั้งหมด หรือไม่น้อยกว่าสามสิบคน ก็ให้ถือว่าเป็นองค์ประชุม

มาตรา 59 สมาชิกหรือผู้แทนสมาชิกคนหนึ่งให้มีเสียงหนึ่งในการลงคะแนน ถ้าคะแนนเสียงเท่ากัน ให้ประธานในที่ประชุมออกเสียงเพิ่มขึ้นอีกเสียงหนึ่งเป็นเสียงชี้ขาด การวินิจฉัยชี้ขาดของที่ประชุมใหญ่ให้ถือเสียงข้างมาก เว้นแต่ในกรณีดังต่อไปนี้ ให้ถือเสียงไม่น้อยกว่าสองในสามของจำนวนสมาชิกหรือผู้แทนสมาชิกซึ่งมาประชุม

- (1) การแก้ไขเพิ่มเติมข้อบังคับ
- (2) การควบสหกรณ์
- (3) การแยกสหกรณ์
- (4) การเลิกสหกรณ์
- (5) การอื่นใดที่ข้อบังคับกำหนดให้ใช้เสียงไม่น้อยกว่าสองในสามของจำนวนสมาชิก

หรือผู้แทนสมาชิกซึ่งมาประชุม

มาตรา 60 ในการจัดสรรกำไรสุทธิประจำปีของสหกรณ์ ให้จัดสรรเป็นทุนสำรองไม่น้อยกว่าร้อยละสิบของกำไรสุทธิ และเป็นค่าบำรุงสันนิบาตสหกรณ์แห่งประเทศไทยไม่เกินร้อยละห้าของกำไรสุทธิ แต่ต้องไม่เกินอัตราที่คณะกรรมการพัฒนาการสหกรณ์แห่งชาติกำหนด

กำไรสุทธิประจำปีที่เหลือจากการจัดสรรเป็นทุนสำรองและค่าบำรุงสันนิบาตสหกรณ์แห่งประเทศไทย ที่ประชุมใหญ่อาจจัดสรรได้ภายใต้ข้อบังคับ ดังต่อไปนี้

(1) จ่ายเป็นเงินปันผลตามหุ้นที่ชำระแล้ว แต่ต้องไม่เกินอัตราที่กำหนดในกฎกระทรวงสำหรับสหกรณ์แต่ละประเภท

(2) จ่ายเป็นเงินเฉลี่ยคืนให้แก่สมาชิกตามส่วนธุรกิจที่สมาชิกได้ทำไว้กับสหกรณ์ในระหว่างปี

(3) จ่ายเป็นเงิน โบนัสแก่กรรมการและเจ้าหน้าที่ของสหกรณ์ไม่เกินร้อยละสิบของกำไรสุทธิ

(4) จ่ายเป็นทุนสะสมไว้ เพื่อดำเนินการอย่างหนึ่งอย่างใดของสหกรณ์ตามที่กำหนดในข้อบังคับ

มาตรา 61 ทุนสำรองตามมาตรา 60 วรรคหนึ่ง จะถอนจากบัญชีทุนสำรองได้เพื่อชดเชยการขาดทุนหรือเพื่อจัดสรรเข้าบัญชีเงินสำรองให้แก่สหกรณ์ใหม่ที่ได้จดทะเบียนแบ่งแยกจากสหกรณ์เดิมตามมาตรา 100

มาตรา 62 เงินของสหกรณ์นั้น สหกรณ์อาจฝากหรือลงทุนได้ ดังต่อไปนี้

(1) ฝากในชุมนุมสหกรณ์หรือสหกรณ์อื่น

(2) ฝากในธนาคาร หรือฝากในสถาบันการเงินที่มีวัตถุประสงค์เพื่อให้ความช่วยเหลือทางการเงินแก่สหกรณ์

(3) ชื่อหลักทรัพย์ของรัฐบาลหรือรัฐวิสาหกิจ

(4) ชื่อหุ้นของธนาคารที่วัตถุประสงค์เพื่อให้ความช่วยเหลือทางการเงินแก่สหกรณ์

(5) ชื่อหุ้นของชุมนุมสหกรณ์หรือสหกรณ์อื่น

(6) ชื่อหุ้นของสถาบันที่ประกอบธุรกิจอันทำให้เกิดความสะดวกหรือส่งเสริมความเจริญแก่กิจการของสหกรณ์โดยได้รับความเห็นชอบจากนายทะเบียนสหกรณ์

(7) ฝากหรือลงทุนอย่างอื่นตามที่คณะกรรมการพัฒนาการสหกรณ์แห่งชาติกำหนด

มาตรา 63 ให้สหกรณ์ที่มีวัตถุประสงค์เพื่อการขายหรือแปรรูปผลิตผลทางการเกษตรที่สมาชิกผลิตขึ้น พิจารณาซื้อหรือรวบรวมผลิตผลจากสมาชิกก่อนผู้อื่น

มาตรา 64 ให้สหกรณ์จัดทำทะเบียน ดังต่อไปนี้

(1) ทะเบียนสมาชิกซึ่งอย่างน้อยต้องมีรายการ

- (ก) ชื่อ ประเภท และที่ตั้งสำนักงานของสหกรณ์
- (ข) ชื่อ สัญชาติ และที่อยู่ของสมาชิก
- (ค) วันที่เข้าเป็นสมาชิก

(2) ทะเบียนหุ้นซึ่งอย่างน้อยต้องมีรายการ

- (ก) ชื่อ ประเภท และที่ตั้งสำนักงานของสหกรณ์
- (ข) ชื่อของสมาชิกซึ่งถือหุ้น มูลค่าหุ้น จำนวนหุ้น และเงินค่าหุ้นที่ชำระแล้ว
- (ค) วันที่ถือหุ้น

ให้สหกรณ์เก็บรักษาทะเบียนตาม (1) และ (2) ไว้ที่สำนักงานของสหกรณ์และให้ส่งสำเนาทะเบียนนั้นแก่นายทะเบียนสหกรณ์ภายในเก้าสิบวันนับแต่วันที่จดทะเบียน

ให้สหกรณ์รายงานการเปลี่ยนแปลงรายการในทะเบียนต่อนายทะเบียนสหกรณ์ภายในสามสิบวันนับแต่วันสิ้นปีทางบัญชีของสหกรณ์

มาตรา 65 ให้สหกรณ์จัดให้มีการทำบัญชีตามแบบและรายการที่นายทะเบียนสหกรณ์กำหนด ให้ถูกต้องตามความเป็นจริง และเก็บรักษาบัญชีและเอกสารประกอบการลงบัญชีไว้ที่สำนักงานสหกรณ์ภายในระยะเวลาที่นายทะเบียนสหกรณ์กำหนด

เมื่อมีเหตุต้องบันทึกรายการในบัญชีเกี่ยวกับกระแสเงินสดของสหกรณ์ให้บันทึกรายการในวันที่เกิดเหตุขึ้น สำหรับเหตุอื่นที่ไม่เกี่ยวกับกระแสเงินสด ให้บันทึกรายการในสมุดบัญชีภายในสามวันนับแต่วันที่มิเหตุอันจะต้องบันทึกการขึ้น การลงรายการบัญชีต้องมีเอกสารประกอบการลงบัญชีที่สมบูรณ์โดยครบถ้วน

มาตรา 66 ให้สหกรณ์จัดทำงบดุลอย่างน้อยครั้งหนึ่งทุกรอบสิบสองเดือนอันจัดว่าเป็นรอบปีทางบัญชีของสหกรณ์

งบดุลนั้นต้องมีรายการแสดงสินทรัพย์ หนี้สิน และทุนของสหกรณ์ กับทั้งบัญชีกำไรขาดทุนตามแบบที่นายทะเบียนสหกรณ์กำหนด

งบดุลนั้นต้องทำให้แล้วเสร็จและให้ผู้สอบบัญชีตรวจสอบแล้วนำเสนอเพื่ออนุมัติในที่ประชุมใหญ่ของสหกรณ์ภายในหนึ่งร้อยห้าสิบวันนับแต่วันสิ้นปีทางบัญชี

มาตรา 67 ให้สหกรณ์จัดทำรายงานประจำปีแสดงผลการดำเนินงานของสหกรณ์เสนอต่อที่ประชุมใหญ่ในคราวที่เสนองบดุล และให้ส่งสำเนารายงานประจำปีกับงบดุลไปยังนายทะเบียนสหกรณ์ภายในสามสิบวันนับแต่วันที่มีการประชุม

มาตรา 68 ให้สหกรณ์เก็บรักษารายงานประจำปีแสดงผลการดำเนินงานของสหกรณ์และงบดุลพร้อมทั้งข้อบังคับและกฎหมายว่าด้วยสหกรณ์ไว้ที่สำนักงานของสหกรณ์เพื่อให้สมาชิกขอตรวจดูได้



ลิขสิทธิ์มหาวิทยาลัยเชียงใหม่
Copyright© by Chiang Mai University
All rights reserved

ทฤษฎีและแนวคิด CAMELS Analysis

วิเคราะห์ตามทฤษฎีและแนวคิด CAMELS Analysis เป็นเครื่องมือที่วัดประสิทธิภาพการดำเนินงานและได้พัฒนาให้เป็นเครื่องมือทางการเงินเพื่อสร้างสัญญาณเตือนภัยล่วงหน้าแก่ฝ่ายบริหารข้อมูลที่ได้รับมีความสำคัญต่อการดำเนินงานของสหกรณ์ องค์ประกอบที่สำคัญมีดังนี้ (ส่วนวิจัยและพัฒนาสารสนเทศทางการเงิน กรมตรวจบัญชีสหกรณ์, 2548 : หน้า 10-13)

มิติที่ 1 ความเพียงพอของเงินทุนต่อความเสี่ยง (Capital Strength)

ความเพียงพอของเงินทุนต่อความเสี่ยงหรือความเข้มแข็งของเงินทุน เป็นการวิเคราะห์ความเพียงพอของเงินทุนต่อความเสี่ยง ซึ่งเป็นการวิเคราะห์แหล่งเงินทุนที่สามารถป้องกันผลกระทบจากความเสียหายทางด้านธุรกิจและการเงินที่เกิดขึ้นกับสหกรณ์ เงินทุนดำเนินงานของสหกรณ์ ประกอบด้วย ทุนเรือนหุ้น ทุนสำรอง ทุนสะสมตามระเบียบข้อบังคับ กำไรสุทธิ และการจัดหาเงินทุนในรูปแบบของการก่อหนี้ผูกพัน

ความเพียงพอและความเข้มแข็งของเงินทุน เน้นแหล่งเงินทุนภายในสหกรณ์เป็นหลักการมีทุนของสหกรณ์เพียงพอกับความเสียหายต่าง ๆ และทุนของสหกรณ์ควรมีลักษณะที่ไม่สามารถถอดได้และไม่ผูกพันที่จ่ายผลตอบแทน หากเงินทุนภายนอกมากกว่าทุนของสหกรณ์แสดงว่าทุนของสหกรณ์ไม่เพียงพอและมีภาระผูกพันทางการเงิน ผู้บริหารสหกรณ์ต้องเพิ่มความระมัดระวังในการใช้ทุนเพื่อสร้างรายได้รองรับ

ความเสี่ยงของเงินทุน การก่อหนี้ในอัตราที่ไม่สามารถชำระหนี้ได้ด้วยทุนของสหกรณ์มีความเสี่ยงจากสัดส่วนหนี้สินต่อทุนของสหกรณ์ ถ้าผลหนีน้อยกว่าทุนของสหกรณ์ย่อมสามารถรองรับหนี้ได้ด้วยตัวเอง และสร้างความมั่นใจให้กับเจ้าหนี้ หากผลหนี้มากกว่าทุน สหกรณ์มีความเสี่ยงต้องระดมทุนและบริหารสินทรัพย์เพื่อสร้างรายได้รองรับความเสี่ยง

การให้ผลตอบแทน ผลตอบแทนมากหรือน้อยวัดจากอัตรากำไรต่อส่วนของทุน สหกรณ์ หากมีอัตราสูงแสดงว่าทุนไปสร้างรายได้ดีหรือลงทุนในสินทรัพย์คุณภาพดีสามารถสร้างรายได้

การวิเคราะห์ความเพียงพอของเงินทุนต่อความเสี่ยง ดังนี้

อัตราส่วนทางการเงิน	สูตรการคำนวณ
อัตราหนี้สินต่อทุน (เท่า)	$\frac{\text{หนี้สินทั้งสิ้น}}{\text{ทุนของสหกรณ์}}$
อัตราทุนสำรองต่อสินทรัพย์ (เท่า)	$\frac{\text{ทุนสำรอง}}{\text{สินทรัพย์ทั้งสิ้น}}$
อัตราการเติบโตทุนของสหกรณ์ (เท่า)	$\frac{\text{ทุนของสหกรณ์ปีปัจจุบัน} - \text{ทุนของสหกรณ์ปีก่อน} \times 100}{\text{ทุนของสหกรณ์ปีก่อน}}$
อัตราการเติบโตของหนี้ (ร้อยละ)	$\frac{\text{หนี้สินทั้งสิ้นปีปัจจุบัน} - \text{หนี้สินทั้งสิ้นปีก่อน} \times 100}{\text{หนี้สินทั้งสิ้นปีก่อน}}$
อัตราผลตอบแทนต่อส่วนของทุน (ร้อยละ)	$\frac{\text{กำไรสุทธิ} \times 100}{\text{ทุนของสหกรณ์ถัวเฉลี่ย}}$

ภาพที่ 2 อัตราส่วนการวิเคราะห์ความเพียงพอของเงินทุนต่อความเสี่ยง

มิติที่ 2 คุณภาพของสินทรัพย์ (Asset Quality)

คุณภาพของสินทรัพย์เป็นการวิเคราะห์ว่าสินทรัพย์ที่ลงทุนได้ก่อให้เกิดรายได้แก่สหกรณ์อย่างไร และได้ถูกใช้ไปอย่างมีประสิทธิภาพหรือไม่ สินทรัพย์ที่จะวัดประสิทธิภาพ เช่น ลูกหนี้ และสินทรัพย์รวม เป็นต้น

การลงทุนในสินทรัพย์ที่เสี่ยงหรือไม่ก่อให้เกิดรายได้หรือลงทุนจมอยู่ในสินทรัพย์ที่เกินความต้องการ เช่น สินค้า เงินฝากธนาคาร อาจส่งถึงสภาพคล่องทางการเงินของสหกรณ์ คุณภาพสินทรัพย์มุ่งเน้นไปที่สินทรัพย์ที่ไม่ก่อให้เกิดรายได้ ความเพียงพอของการสำรองต่อการ

ด้วยคุณภาพของสินทรัพย์ เพื่อป้องกันผลกระทบต่อฐานะการเงินของสหกรณ์ เช่น กรณีมีหนี้สินที่ค้างชำระและสินเชื่อไม่ก่อให้เกิดรายได้ (NPL) มีการสำรองหนี้หรือไม่ สูงเกินไปหรือต่ำเกินไป

สินทรัพย์นำไปสร้างรายได้และให้ผลตอบแทน สินทรัพย์ที่มีคุณภาพดีสามารถแปลงเป็นรายได้ ให้ผลตอบแทนเท่าไร วัตถุประสงค์ราคาอะไร หรือรายได้ต่อสินทรัพย์ หากอัตราสูงแสดงว่า คุณภาพสินทรัพย์ดีมีรายได้เข้ามา หากอัตราต่ำแสดงว่าสินทรัพย์ด้อยคุณภาพ ไม่ก่อให้เกิดรายได้สหกรณ์ต้องบริหารสินทรัพย์ดังกล่าวให้เกิดประสิทธิภาพมีสภาพคล่อง

การวิเคราะห์คุณภาพของสินทรัพย์ ดังนี้

อัตราส่วนทางการเงิน	สูตรการคำนวณ
อัตรามูลของสินทรัพย์ (รอบ)	$\frac{\text{รายได้หลักของสหกรณ์}}{\text{สินทรัพย์ทั้งสิ้นถัวเฉลี่ย}}$
อัตราผลตอบแทนต่อสินทรัพย์ (ร้อยละ)	$\frac{\text{กำไรจากการดำเนินงาน} \times 100}{\text{สินทรัพย์ถัวเฉลี่ย}}$
อัตรากาเติบโตของสินทรัพย์ (ร้อยละ)	$\frac{\text{สินทรัพย์ทั้งสิ้นปีปัจจุบัน} - \text{สินทรัพย์ทั้งสิ้นปีก่อน} \times 100}{\text{สินทรัพย์ทั้งสิ้นปีก่อน}}$

ภาพที่ 3 อัตราส่วนการวิเคราะห์คุณภาพของสินทรัพย์

มิติที่ 3 ชีตความสามารถในการบริหาร (Management Capability)

ชีตความสามารถในการบริหารงานเป็นการวิเคราะห์ถึงความสามารถของฝ่ายบริหารในการวางกลยุทธ์ และจัด โครงสร้างองค์กร ในการนำพาองค์กรให้บรรลุวัตถุประสงค์ของกิจการอย่างมีประสิทธิภาพและประสิทธิผล ท่ามกลางสภาพแวดล้อมทางเศรษฐกิจและสังคมที่สหกรณ์เผชิญอยู่

การบริหารจัดการและ โครงสร้างธุรกิจทุกธุรกิจต้องมีความสมดุลกัน ประเภทสหกรณ์กับ โครงสร้างธุรกิจมีความเหมาะสมและสอดคล้องกันตาม พ.ร.บ. สหกรณ์ เช่น สหกรณ์ประเภทการเกษตรเน้นไปที่ธุรกิจซื้อกับธุรกิจขาย ทั้งนี้การดำเนินธุรกิจของสหกรณ์ต้องเป็นไป

ตามวัตถุประสงค์ที่กำหนดไว้ โดยที่มูลค่าธุรกิจของสหกรณ์ออมทรัพย์เป็นผลรวมของเงินรับฝากจากสมาชิกกับเงินให้กู้ยืมแก่สมาชิก

ชี้ความสามารถในการบริหารงานและการควบคุมภายใน พิจารณาการปฏิบัติตามกฎ ระเบียบ ข้อบังคับ และมีระบบควบคุมภายในที่ดี ซึ่งมีผลต่อสภาพคล่อง และการทำกำไรของสหกรณ์ บทบาทการบริหารในอนาคตต่อภาวะแข่งขันเพื่อการวางแผนในอนาคต

การวิเคราะห์ชี้ความสามารถในการบริหาร ดังนี้

อัตราส่วนทางการเงิน	สูตรการคำนวณ
อัตรากำไรสุทธิ (ร้อยละ)	$\frac{\text{มูลค่าธุรกิจรวมปีปัจจุบัน} - \text{มูลค่าธุรกิจรวมปีก่อน} \times 100}{\text{มูลค่าธุรกิจรวมปีก่อน}}$
แนวโน้มปีหน้าของสหกรณ์	พยากรณ์หรือคาดการณ์จากข้อมูลอดีต (สมาชิก ทุนของสหกรณ์ ปริมาณธุรกิจและกำไร)

ภาพที่ 4 อัตราส่วนการวิเคราะห์ชี้ความสามารถในการบริหาร

มิติที่ 4 การทำกำไร (Earning Sufficiency)

การทำกำไรเป็นการวิเคราะห์ถึงความสามารถในการแข่งขันของสหกรณ์ในธุรกิจที่สหกรณ์ดำเนินอยู่ ซึ่งจะประกอบไปด้วยการรักษาอัตราค่าใช้จ่ายดำเนินงานต่อกำไรก่อนหักค่าใช้จ่ายดำเนินงานให้ต่ำและเพิ่มอัตรากำไรขั้นต้นในแต่ละธุรกิจให้มากที่สุด รวมทั้งวิเคราะห์ถึงคุณภาพและแนวโน้มของกำไรในอนาคตของสหกรณ์

ความสัมพันธ์ระหว่างรายได้กับค่าใช้จ่าย กำไร และคุณภาพของกำไร ขึ้นอยู่กับการบริหาร ควบคุมรายจ่ายอย่างมีประสิทธิภาพ เปรียบเทียบรายได้กับค่าใช้จ่ายที่ละรายการว่ามีกำไรขั้นต้นหรือไม่ หากบริหารค่าใช้จ่ายมีประสิทธิภาพ กำไรสูง ตรงข้ามบริหารค่าใช้จ่ายไม่ดีไม่เหมาะสมกับรายได้ กำไรต่ำรวมถึงอัตราค่าใช้จ่ายดำเนินงานต่อกำไรก่อนหักค่าใช้จ่ายดำเนินงานให้อยู่ในอัตราที่ต่ำ

วินัยทางการเงินมีผลต่อรายได้ ระบบสหกรณ์มีได้มุ่งเน้นกำไรเป็นหลัก หากแต่มุ่งเน้นสมาชิกเป็นหลัก ซึ่งมีฐานะเป็นทั้งผู้ให้และผู้รับบริการ กำไรจึงขึ้นอยู่กับการมีคุณภาพชีวิตที่

ดี การมีวินัยทางการเงินหรือการจัดการทางการเงินที่ดีของสมาชิก หากสมาชิกมีอัตราหนี้สินมากกว่าเงินออมกำลังความสามารถชำระหนี้ของสมาชิกลดลง ส่งผลต่อรายได้และฐานะการเงินของ สหกรณ์

การวิเคราะห์การทำกำไร ดังนี้

อัตราส่วนทางการเงิน	สูตรการคำนวณ
อัตรากำไรต่อสมาชิก (บาท)	$\frac{\text{กำไรสุทธิ}}{\text{จำนวนสมาชิก}}$
อัตราเงินออมต่อสมาชิก (บาท)	$\frac{\text{เงินรับฝากสมาชิก} + \text{ทุนเรือนหุ้น}}{\text{จำนวนสมาชิก}}$
อัตราหนี้สินต่อสมาชิก (บาท)	$\frac{\text{ลูกหนี้เงินกู้} + \text{ลูกหนี้การค้า} + \text{ลูกหนี้ค่าบริการอื่น}}{\text{จำนวนสมาชิก}}$
อัตราค่าใช้จ่ายดำเนินงานต่อกำไรก่อนหักค่าใช้จ่ายดำเนินงาน (ร้อยละ)	$\frac{\text{ค่าใช้จ่ายดำเนินงาน} \times 100}{\text{กำไรก่อนหักค่าใช้จ่ายดำเนินงาน}}$
อัตรากำไรเติบโตของทุนสำรอง (ร้อยละ)	$\frac{\text{ทุนสำรองปีปัจจุบัน} - \text{ทุนสำรองปีก่อน} \times 100}{\text{ทุนสำรองปีก่อน}}$
อัตรากำไรเติบโตของทุนสะสมอื่น (ร้อยละ)	$\frac{\text{ทุนสะสมอื่นปีปัจจุบัน} - \text{ทุนสะสมอื่นปีก่อน} \times 100}{\text{ทุนสะสมอื่นปีก่อน}}$
อัตรากำไรเติบโตของกำไร (ร้อยละ)	$\frac{\text{กำไรสุทธิปีปัจจุบัน} - \text{กำไรสุทธิปีก่อน} \times 100}{\text{กำไรสุทธิปีก่อน}}$
อัตรากำไรสุทธิ (ร้อยละ)	$\frac{\text{กำไรสุทธิ} \times 100}{\text{รายได้หลักของสหกรณ์}}$

ภาพที่ 5 อัตราส่วนการวิเคราะห์ขีดความสามารถในการบริหาร

มิติที่ 5 สภาพคล่อง (Liquidity)

สภาพคล่องหรือความเพียงพอต่อความต้องการใช้เงิน เป็นการพิจารณาความเพียงพอของเงินสด หรือสินทรัพย์ที่มีสภาพใกล้เคียงเงินสด รวมถึงสินทรัพย์อื่นที่สามารถเปลี่ยนเป็นเงินสดได้ง่าย สภาพคล่องวัดได้จากอัตราส่วนเงินทุนหมุนเวียน ซึ่งคำนวณได้จากสัดส่วนระหว่างสินทรัพย์หมุนเวียนกับหนี้สินหมุนเวียน หากสหกรณ์มีความเสี่ยงของเงินทุนสหกรณ์จำเป็นต้องรักษาสภาพคล่องให้สูงเพียงพอ เพื่อหลีกเลี่ยงปัญหาการขาดสภาพคล่องทางการเงิน

ความเพียงพอของสินทรัพย์ในการแปลงสภาพเป็นเงินสด ความเพียงพอของสภาพคล่องต่อความต้องการใช้เงิน พิจารณาสินทรัพย์หมุนเวียนต่อหนี้สินหมุนเวียนหากสินทรัพย์หมุนเวียนมากกว่า ถือว่ามีสภาพคล่องดี หรือมีความเพียงพอต่อความต้องการใช้เงิน อย่างไรก็ตามต้องพิจารณาตัวสินทรัพย์หมุนเวียนที่สามารถแปลงเป็นเงินสดได้เร็วด้วย

ความสัมพันธ์ระหว่างสินทรัพย์สภาพคล่องกับภาระผูกพันทางการเงินเปรียบเทียบกับความสัมพันธ์ระหว่างสินทรัพย์สภาพคล่อง กับภาระผูกพันทางการเงิน มีสินทรัพย์สภาพคล่องดำรงไว้เพียงพอต่อภาระผูกพันทางการเงิน หรือสหกรณ์มีแหล่งที่มาของกระแสเงินสดเพียงพอกับภาระผูกพันทางการเงินที่จะถึงกำหนดหรือไม่ สาเหตุหลักของการขาดสภาพคล่องนั้นมาจากการบริหารสินทรัพย์และหนี้สินไม่ดีพอ รวมถึงปัญหาจากผลการดำเนินงาน เช่น มีภาระหนี้สินระยะสั้นมาก การถอดเงินฝากมากกว่าปกติ การนำเงินกู้ยืมระยะสั้นไปให้กู้ระยะยาว เป็นต้น ครอบของการเปลี่ยนเป็นเงินสด หรือกระแสเงินสดเข้ามาเพียงพอหรือไม่ เช่น อัตราลูกหนี้เงินกู้ระยะสั้นที่ชำระหนี้ได้ตามกำหนดต่อหนี้ถึงกำหนดชำระและอายุเฉลี่ยของสินค้ำ

การวิเคราะห์สภาพคล่อง ดังนี้

อัตราส่วนทุนหมุนเวียน (เท่า)	สินทรัพย์หมุนเวียน หนี้สินหมุนเวียน
อัตราลูกหนี้ระยะสั้นที่ชำระ ได้ตามกำหนด (ร้อยละ)	$\frac{\text{ลูกหนี้ระยะสั้นที่ชำระได้ตามกำหนด} \times 100}{\text{ลูกหนี้เงินกู้ระยะสั้นที่ถึงกำหนดชำระ}}$

ภาพที่ 6 อัตราส่วนการวิเคราะห์สภาพคล่อง

มิติที่ 6 ผลกระทบต่อธุรกิจ (Sensitivity)

ผลกระทบที่มีต่อสหกรณ์ หรือความอ่อนไหวของธุรกิจ คือ ปัจจัยเสี่ยงที่มีผลกระทบในแง่ลบต่อธุรกิจที่สหกรณ์ดำเนินอยู่

ปัจจัยเสี่ยง พิจารณาจากปัจจัยแวดล้อมสหกรณ์ สาเหตุการเกิดปัจจัยเสี่ยง อาจมาจากภาครัฐหรือจากสถานการณ์ทั่วไป ภาวะวิกฤต ภัยธรรมชาติที่ส่งผลกระทบต่อธุรกิจ อันประกอบด้วย ภาวะคู่แข่งทางธุรกิจ นโยบายการเงินของรัฐ อัตราดอกเบี้ย นโยบายช่วยเหลือของภาครัฐ ระเบียบ ข้อบังคับ พระราชบัญญัติที่เกี่ยวข้อง สภาพตลาด เทคโนโลยีและวิทยาการใหม่

ลิขสิทธิ์มหาวิทยาลัยเชียงใหม่
Copyright© by Chiang Mai University
All rights reserved

วรรณกรรมที่เกี่ยวข้อง

สมคะเน วีระสมิทธิ์ (2544) ได้ทำการศึกษาเรื่อง การวิเคราะห์สถานภาพของ สหกรณ์การเกษตรไทยปรากร โดยวิธี SWOT Analysis ใช้การวิจัยเชิงปฏิบัติการเพื่อวิเคราะห์ สถานภาพของสหกรณ์ในด้านจุดแข็ง จุดอ่อน โอกาส และข้อจำกัด ระดมความคิดร่วมกันกำหนด วิสัยทัศน์ เป้าหมาย วัตถุประสงค์และแผนเชิงกลยุทธ์ ผู้เข้าร่วมประกอบด้วย คณะกรรมการบริหาร 14 คน เจ้าหน้าที่ 8 คน และสมาชิกสหกรณ์ 25 คน การวิจัยพบว่า สหกรณ์การเกษตรไทยปรากร มี การผลิตน้ำมันดิบ เป็นกิจกรรมหลัก สหกรณ์มีจุดแข็งด้านผู้นำ ซึ่งสามารถแก้ไขวิกฤตด้านตลาดได้ รวมทั้งความสามารถในการประสานความร่วมมือจากแหล่งทุนวิจัย หน่วยงานภาครัฐ ชุมชน เกษตรกร จุดอ่อน คือ ขาดการพัฒนาบุคลากรรุ่นใหม่ ด้านการจัดการ โอกาส คือ องค์กรและ องค์กรอื่นที่พร้อมให้ความร่วมมือ และอุปสรรค คือ การตลาด และพบว่าการใช้ SWOT Analysis วิเคราะห์สหกรณ์การเกษตรนั้นมีเงื่อนไขที่ต้องคำนึง คือ ความสามารถของผู้ดำเนินการประชุม และทีมในการควบคุมบรรยากาศ การตั้งคำถาม จับประเด็น และการเชื่อมโยงประเด็น ข้อเสนอแนะของการวิจัย สหกรณ์ควรจัดให้มีการวิเคราะห์สถานภาพโดยใช้ SWOT Analysis อย่างต่อเนื่องและสม่ำเสมอ เพื่อให้แผนกลยุทธ์สอดคล้องกับสถานการณ์ที่เปลี่ยนแปลง

อัสลีนา ระเด่นอาหมัด (2543 : หน้า 77-78) ได้ทำการศึกษาเรื่อง การวิเคราะห์ผล การดำเนินงานของสหกรณ์ออมทรัพย์อิสลามปัตตานี จำกัด โดยใช้การวิเคราะห์เชิงพรรณนาและ การวิเคราะห์เชิงปริมาณใช้การวิเคราะห์อัตราส่วนทางการเงิน คือ อัตราส่วนวิเคราะห์สภาพคล่อง ทางการเงิน ความสามารถในการก่อหนี้ ความสามารถในการใช้สินทรัพย์และความสามารถในการ ทำกำไร การวิจัยพบว่า สหกรณ์ดำเนินธุรกิจโดยยึดหลักศาสนาอิสลาม โดยปราศจากดอกเบี้ยเป็น ที่ยอมรับของสังคมชาวมุสลิม และการวิเคราะห์ผลการดำเนินงานของสหกรณ์ พบว่า ฐานะการเงิน ของสหกรณ์ มีทุนเรือนหุ้น เงินสำรองและทุนอื่น เพิ่มขึ้นทุกปี การบริหารธุรกิจของสหกรณ์ได้ ดำเนินธุรกิจนั้น โดยปราศจากดอกเบี้ย แต่สหกรณ์จะคิดค่าตอบแทนเงินกู้ในแต่ละงวดสัญญา เท่ากับทุกงวดตามที่ตกลงในสัญญา ส่วนการบริหารการเงินของสหกรณ์พบว่า สหกรณ์มีสภาพ คล่องทางการเงินขึ้นอยู่กับภาระหนี้ของลูกหนี้ และการบริหารสินค้างเหลือให้มีประสิทธิภาพ ความสามารถในการก่อหนี้ต่ำเนื่องจากสหกรณ์มีหนี้ในรูปเงินฝากความสามารถในการใช้สินทรัพย์ มีอัตราการหมุนของสินทรัพย์อยู่ในเกณฑ์ที่ต่ำ เนื่องจากมีสินค้างเหลือในรูปที่ดินที่ไม่สามารถ ขายได้ ความสามารถในการทำกำไร สหกรณ์มีอัตราผลตอบแทนต่อสินทรัพย์อยู่ในเกณฑ์ต่ำ เนื่องจากไม่ได้ใช้สินทรัพย์ให้เกิดรายได้เต็มที่ อัตรากำไรของสหกรณ์ พบว่า อัตรากำไรสุทธิของ สหกรณ์ลดลงเนื่องจากสหกรณ์มีต้นทุนสูง