

มหาวิทยาลัยเชียงใหม่
Chiang Mai University

ภาคผนวก ก.

แบบสอบถาม

แบบสอบถามและแบบทดสอบ

สำหรับเจ้าหน้าที่

เลขที่แบบสอบถาม..... □□□ 3

คำชี้แจงประกอบการกรอกแบบสอบถาม

การศึกษาเรื่อง “การมีส่วนร่วมของประชาชนในโครงการป่าของเมือง” ในเขตเทศบาลเมืองลำปางครั้งนี้ เพื่อความสมบูรณ์ของการศึกษาระดับปริญญาโท สาขาวิชาการจัดการมนุษย์กับสิ่งแวดล้อม มหาวิทยาลัยเชียงใหม่ ผลการศึกษาจะไม่เกิดผลเสียหายกับผู้ประกอบการใด แต่จะเป็นประโยชน์ต่อส่วนรวม จึงขอความร่วมมือท่านได้โปรดกรอกแบบสอบถามและแบบทดสอบฉบับนี้ตามความเป็นจริงที่สุด โดยเติมตัวเลขลงในช่องว่างของข้อความ และใส่เครื่องหมายลงในช่องว่าง () หรือในตารางด้านขวามือ พร้อมขอได้โปรดกรอกทุกข้อ เพราะหากขาดข้อหนึ่งข้อใดจะไม่สามารถนำผลไปวิเคราะห์ข้อมูลได้ กระผมขอรับรองว่าจะเก็บข้อมูลเหล่านี้ไว้ใช้ประโยชน์เฉพาะในการศึกษานี้เท่านั้น

ตอนที่ 1 ข้อมูลทั่วไปของผู้ให้ข้อมูล

1. อาชีพ □ 4

() ก. นักเรียน นักศึกษา	() ค. ข้าราชการ / พนักงานรัฐวิสาหกิจ
() ข. ค้าขาย / ธุรกิจส่วนตัว	() ง. อื่น ๆ โปรดระบุ
.....	

2. รายได้เฉลี่ยต่อเดือนของครัวเรือน (ไม่หักค่าใช้จ่าย) □ 5

() ก. น้อยกว่า 5,000 บาท	() ค. 10,001 – 15,000 บาท
() ข. 5,001 – 10,000 บาท	() ง. มากกว่า 15,000 บาท

3. ที่อยู่อาศัยอยู่ห่างจากที่ตั้งโครงการป่าของเมืองประมาณ □ 6

() ก. น้อยกว่า 0.5 กิโลเมตร	() ค. 1.1 – 1.5 กิโลเมตร
() ข. 0.5 – 1 กิโลเมตร	() ง. มากกว่า 1.5 กิโลเมตร

ตอนที่ 2 ปัจจัยในการเข้าร่วม “โครงการป่าของเมือง”

4. ท่านได้รับข้อมูลข่าวสารเกี่ยวกับ โครงการป่าของเมือง จากสื่อแหล่งต่าง ๆ มากน้อยเพียงใด

แหล่งของสื่อ	ระดับความถี่ที่ได้รับ (ครั้ง / เดือน)			
	3-4 ครั้ง	1-2 ครั้ง	ไม่ได้รับ	
4.1 โทรทัศน์	<input type="checkbox"/> 7
4.2 วิทยุ	<input type="checkbox"/> 8
4.3 หนังสือพิมพ์	<input type="checkbox"/> 9
4.4 แผ่นพับ	<input type="checkbox"/> 10
4.5 ป้ายผ้า	<input type="checkbox"/> 11
4.6 หอกระจายข่าว	<input type="checkbox"/> 12
4.7 รถกระจายเสียง	<input type="checkbox"/> 13
4.8 เอกสารสื่อประชาสัมพันธ์	<input type="checkbox"/> 14
4.9 แผ่นโปสเตอร์	<input type="checkbox"/> 15
4.10 เพื่อนบ้าน	<input type="checkbox"/> 16
				<input type="checkbox"/> 18

5. ท่านคิดว่าปัจจัยเหล่านี้เป็นแรงจูงใจในการเข้าร่วม โครงการป่าของเมือง มากน้อยเพียงใด

ข้อความ	ระดับแรงจูงใจ				
	มาก	ปานกลาง	น้อย	ไม่มี	
5.1 การปลูกต้นไม้ในเมืองช่วยให้ประชาชนมีสุขภาพกายดีขึ้น	<input type="checkbox"/> 19
5.2 การปลูกต้นไม้ในเมืองช่วยให้ประชาชนมีสุขภาพจิตดีขึ้น	<input type="checkbox"/> 20
5.3 การปลูกต้นไม้ในเมือง ช่วยเพิ่มพื้นที่สีเขียวในเมืองมากขึ้น	<input type="checkbox"/> 21
5.4 การปลูกต้นไม้ในเมืองช่วยให้ชุมชนเมืองมีสภาพความเป็นอยู่ที่ดีขึ้น	<input type="checkbox"/> 22
5.5 การปลูกต้นไม้ในเมือง ช่วยให้คนในเมืองเกิดความพึงพอใจและร่วมมือ	<input type="checkbox"/> 23
5.6 การให้ความรู้เรื่องป่าไม้ในเมือง	<input type="checkbox"/> 24
5.7 การให้รางวัลตอบแทนแก่ประชาชนผู้เข้าร่วมโครงการ	<input type="checkbox"/> 25
5.8 การสนับสนุนต้นไม้แก่ประชาชนทั่วไป ช่วยโครงการบรรลุเป้าวัตถุประสงค์	<input type="checkbox"/> 26
5.9 การให้ได้รับสิทธิประโยชน์ต่างๆ	<input type="checkbox"/> 27
5.10 การประชาสัมพันธ์เกี่ยวกับโครงการป่าของเมือง	<input type="checkbox"/> 28

ตอนที่ 3 ความรู้เกี่ยวกับโครงการป่าของเมืองและสิ่งแวดล้อม

6. ท่านมีความรู้เกี่ยวกับ โครงการป่าของเมือง และสิ่งแวดล้อม อย่างไร

ข้อความ	ใช่	ไม่แน่ใจ	ไม่ใช่	
6.1 โครงการป่าของเมืองดำเนินการ โดยเทศบาลเมือง ลำปาง และจังหวัดลำปาง	<input type="checkbox"/> 31
6.2 โครงการป่าของเมืองมีวัตถุประสงค์				
ก. เพื่อร่วมเฉลิมพระเกียรติพระบาทสมเด็จพระ เจ้าอยู่หัว เนื่องในโอกาสพระราชพิธีมหามงคล เฉลิมพระชนมพรรษาครบ 6 รอบ	<input type="checkbox"/> 32
ข. เพื่อเพิ่มความร่มรื่น ความเขียวขจี และ ทัศนียภาพที่สวยงาม	<input type="checkbox"/> 33
ค. เพื่อปลูกฝังและสร้างจิตสำนึกของประชาชนใน อันที่จะอนุรักษ์ธรรมชาติและสิ่งแวดล้อม	<input type="checkbox"/> 34
ง. เพื่อร่วมกิจกรรมวันสิ่งแวดล้อม	<input type="checkbox"/> 35
6.3 ผู้ที่สามารถเข้าร่วมโครงการป่าของเมือง ได้แก่ ประชาชนและทุกองค์กร	<input type="checkbox"/> 36
6.4 โครงการป่าของเมืองได้รับสนับสนุนงบประมาณ ค่าใช้จ่ายจากเทศบาลเมืองลำปางเพียงหน่วยงาน เดียว	<input type="checkbox"/> 37
6.5 โครงการป่าของเมืองเปิดโอกาสให้ทุกองค์กรและ ประชาชนมีส่วนร่วมในการดูแลและบำรุงรักษา ต้นไม้	<input type="checkbox"/> 38
6.6 คุณค่าของโครงการป่าของเมือง				
ก. ช่วยให้ประชาชนมีแหล่งที่พักผ่อนหย่อนใจ เพิ่มขึ้นและมีอากาศบริสุทธิ์มากขึ้น	<input type="checkbox"/> 39
ข. ช่วยให้ประชาชนมีสุขภาพกายและจิตใจดีขึ้น เนื่องจากมลภาวะลดลง	<input type="checkbox"/> 40

ข้อความ	ใช่	ไม่แน่ใจ	ไม่ใช่	
ค. ช่วยให้ประชาชนรู้และเข้าใจในการจัดการ ป่าไม้ในเมืองที่ถูกต้อง	<input type="checkbox"/> 41
ง. ช่วยให้ประชาชนได้แสดงออกถึงความ จงรักภักดีต่อสถาบันพระมหากษัตริย์	<input type="checkbox"/> 42
จ. ช่วยให้ประชาชนมีสภาพแวดล้อมในเมืองที่ดีขึ้น	<input type="checkbox"/> 43
6.7 ประโยชน์ที่ยั่งยืนในการมีส่วนร่วม				
ก. ช่วยลดความขัดแย้งระหว่างประชาชนกับรัฐ	<input type="checkbox"/> 44
ข. ช่วยให้ประชาชนเกิดความสำนึก และหวงแหน รักษาต้นไม้มากขึ้น	<input type="checkbox"/> 45
ค. ช่วยลดการพึ่งพาปัจจัยจากภายนอก และ สามารถช่วยเหลือตนเองได้	<input type="checkbox"/> 46
ง. ช่วยให้ประชาชนมีวิถีคิดและเรียนรู้อย่างเป็น ระเบียบยิ่งขึ้น	<input type="checkbox"/> 47
จ. ช่วยให้ประชาชนร่วมแรงร่วมใจ รักษา ทรัพยากรสิ่งแวดล้อมในเมืองมากขึ้น	<input type="checkbox"/> 48
				<input type="checkbox"/> 50

ตอนที่ 4 การมีส่วนร่วมในโครงการป่าของเมือง

7. ท่านมีส่วนร่วมในโครงการป่าของเมืองมากน้อยเพียงใด

ข้อความ	มาก	ปานกลาง	น้อย	ไม่มี	
ก. ด้านการแก้ปัญหาและสาเหตุ					
7.1 การเข้าร่วมในการประชุม พิจารณาถึงปัญหาเกี่ยวกับโครงการป่าของเมือง	<input type="checkbox"/> 51
7.2 การเข้าร่วมปรึกษาหารือเกี่ยวกับสาเหตุของความเสื่อมโทรมของต้นไม้ในโครงการป่าของเมือง	<input type="checkbox"/> 52
7.3 การเข้าร่วมแสดงความคิดเห็นในเรื่องกิจกรรมต่าง ๆ ของโครงการป่าของเมือง	<input type="checkbox"/> 53
7.4 การเข้าร่วมแสดงความคิดเห็นในการปรับปรุงต้นไม้ให้สวยงาม	<input type="checkbox"/> 54
ข. ด้านการตัดสินใจ					
7.5 ร่วมตัดสินใจกำหนดการจัดทำแผนโครงการป่าของเมือง	<input type="checkbox"/> 56
7.6 ร่วมตัดสินใจในการจัดทำรายละเอียดโครงการป่าของเมือง	<input type="checkbox"/> 57
7.7 ร่วมตัดสินใจในการปฏิบัติตามโครงการป่าของเมือง	<input type="checkbox"/> 58
7.8 ร่วมตัดสินใจความเหมาะสมของโครงการป่าของเมือง	<input type="checkbox"/> 59
					<input type="checkbox"/> 60
					<input type="checkbox"/> 62

ข้อความ	มาก	มากปาน	กลางน้อย	ไม่มี	
ค. ด้านการวางแผนและดำเนินการ					
7.9 การเข้าร่วมวางแผนเกี่ยวกับการจัดตั้งกองทุน สำหรับโครงการป่าของเมือง	<input type="checkbox"/> 63
7.10 การเข้าร่วมวางแผนเกี่ยวกับการจัดกิจกรรม ต่าง ๆ ของโครงการป่าของเมือง	<input type="checkbox"/> 64
7.11 การเข้าร่วมพิจารณาปรับปรุงสภาพต้นไม้ใน โครงการป่าของเมือง	<input type="checkbox"/> 65
7.12 การเข้าร่วมวางแผนที่จะรณรงค์ ส่งเสริมให้ โครงการป่าของเมืองได้คงอยู่ชั่วลูกชั่วหลาน	<input type="checkbox"/> 66
ง. ด้านการเงินและการปฏิบัติงาน					
7.13 การร่วมบริจาคเงิน เพื่อใช้ในการพัฒนา ต้นไม้ในโครงการป่าของเมือง	<input type="checkbox"/> 68
7.14 การเข้าร่วมบริจาคสิ่งของ เพื่อใช้ในการ พัฒนาต้นไม้ในโครงการป่าของเมือง	<input type="checkbox"/> 69
7.15 การเข้าร่วมกิจกรรม ในโครงการ ป่าของ เมือง	<input type="checkbox"/> 70
7.16 เข้าร่วมกิจกรรม เกี่ยวกับการรณรงค์ส่งเสริม โครงการป่าของเมือง เช่น การเดินรณรงค์ และประชาสัมพันธ์	<input type="checkbox"/> 71
					<input type="checkbox"/> 72
					<input type="checkbox"/> 74

ข้อความ	มาก	ปานกลาง	น้อย	ไม่มี	
จ. ด้านการติดตามและประเมินผล					
7.17 การเข้าร่วมติดตามการดำเนินการในการใช้เงินในโครงการป่าของเมืองอย่างถูกต้อง	<input type="checkbox"/> 75
7.18 การเข้าร่วมติดตามตรวจสอบการดูแลรักษาต้นไม้ในโครงการป่าของเมืองให้อยู่ในสภาพที่สวยงามสมบูรณ์	<input type="checkbox"/> 76
7.19 การเข้าร่วมในการประเมินผลในกิจกรรมต่าง ๆ ของโครงการป่าของเมือง ว่าประสบผลสำเร็จหรือล้มเหลว	<input type="checkbox"/> 77
7.20 การเข้าร่วมรณรงค์ ประชาสัมพันธ์โครงการป่าของเมือง และติดตามผลว่าประชาชนให้ความสนใจเพิ่มขึ้นหรือลดลง	<input type="checkbox"/> 78

 80 82

ภาคผนวก ข.
ตารางแสดงจำแนกวัตถุประสงค์ของงานวิจัย

มหาวิทยาลัยเชียงใหม่
Chiang Mai University

ตารางแสดงการจำแนกวัตถุประสงค์สำคัญของงานวิจัย เรื่อง การมีส่วนร่วมของประชาชนใน “โครงการป่าของเมือง” ในเขตเทศบาลเมืองลำปาง

วัตถุประสงค์การวิจัย	วัตถุประสงค์ย่อย	คำถามการวิจัย หรือ ประเด็นคำถาม	รวม	เครื่องมือและข้อมูล	วิธีการเก็บข้อมูล
1. เพื่อศึกษาระดับการมีส่วนร่วมของประชาชนในโครงการป่าของเมืองในเขตเทศบาลเมืองลำปาง	ระดับการมีส่วนร่วมของประชาชนใน 5 ขั้นตอน / ด้านของการมีส่วนร่วม ได้แก่	คำถามในตอนต้นที่ 4 แยกเป็น 5 ด้านคือ 1. ด้านค้นหาปัญหาและสาเหตุ 4 ข้อ 2. ด้านการตัดสินใจ 4 ข้อ 3. ด้านการวางแผนและการดำเนินงาน 4 ข้อ 4. ด้านการเงินและปฏิบัติงาน 4 ข้อ 5. ด้านการติดตามและประเมินผล 4 ข้อ	20 ข้อ	เครื่องมือ - แบบสอบถาม	แจกแบบสอบถาม
	1. ด้านการค้นหาปัญหา	ข้อ 1-4 ตอนที่ 4	4 ข้อ		
	และสาเหตุ				
	2. ด้านการตัดสินใจ	ข้อ 5 – 8 ตอนที่ 4	4 ข้อ		
	3. ด้านการวางแผนและ	ข้อ 9 – 12 ตอนที่ 4	4 ข้อ		
4. ด้านการเงินและการ	ข้อ 13 – 16 ตอนที่ 4	4 ข้อ			
5. ด้านการติดตามและ	ข้อ 17 – 20 ตอนที่ 4	4 ข้อ			
	ประเมินผล		รวม 20 ข้อ		

วัตถุประสงค์การวิจัย	วัตถุประสงค์ย่อย	คำถามการวิจัย หรือ ประเด็นคำถาม	รวม	เครื่องมือและข้อมูล	วิธีการเก็บข้อมูล
2. เพื่อศึกษาปัจจัยที่มี ความสัมพันธ์กับ การมีส่วนร่วมของ ประชาชนใน โครงการ ป่าของเมืองใน เขตเทศบาลเมือง ลำปาง	เพื่อศึกษาถึงความ สัมพันธ์ระหว่างปัจจัย ต่อไปนี้ คือ - อธิพ - ฐานะทางเศรษฐกิจ - ระยะห่างระหว่างที่อยู่ อาศัยกับโครงการ - การได้รับข้อมูล ข่าวสาร - แรงจูงใจในการ เข้าร่วมโครงการ ป่าของเมือง - ความรู้ โครงการ ป่าของเมือง และ สิ่งแวดล้อม กับการมีส่วนร่วมของ ประชาชนในโครงการ ป่าของเมือง ในเขต เทศบาลเมืองลำปาง	ข้อ 1 ตอนที่ 1 ข้อ 2 ตอนที่ 1 ข้อ 3 ตอนที่ 1 ข้อ 4 ตอนที่ 2 ข้อ 5.1 – 5.10 ตอนที่ 2 ข้อ 6.1 – 6.7 ตอนที่ 3 ข้อ 1 – 20 ตอนที่ 4	1 ข้อ 1 ข้อ 1 ข้อ 10 ข้อ 10 ข้อ 18 ข้อ 20 ข้อ รวม 61 ข้อ	เครื่องมือ - แบบสอบถาม ข้อมูล - จำนวนนับ - นามบัญญัติ	แจกแบบสอบถาม

วัตถุประสงค์การวิจัย	วัตถุประสงค์ย่อย	คำถามการวิจัย หรือ ประเด็นคำถาม	รวม	เครื่องมือและข้อมูล	วิธีการเก็บข้อมูล
		<p>สรุป : แบบสอบถามมี 4 ตอน ประกอบด้วย ตอนที่ 1 : ข้อมูลเบื้องต้นของผู้ตอบแบบสอบถาม ตอนที่ 2 : ปัจจัยในการเข้าร่วม “โครงการป่าของเมือง” ก. การได้รับข้อมูลข่าวสาร ข. แรงจูงใจในการเข้าร่วมโครงการป่าของเมือง</p> <p>ตอนที่ 3 : ความรู้ใน “โครงการป่าของเมือง” และสิ่งแวดล้อม</p> <p>ตอนที่ 4 : การมีส่วนร่วมใน “โครงการป่าของเมือง”</p>	<p>3 ข้อ</p> <p>10 ข้อ</p> <p>10 ข้อ</p> <p>18 ข้อ</p> <p>20 ข้อ</p>		

ภาคผนวก ค.
แผนภูมิเขตตำบล การใช้ที่ดิน
การเปรียบเทียบการใช้ที่ดิน เทศบาลเมืองลำปาง

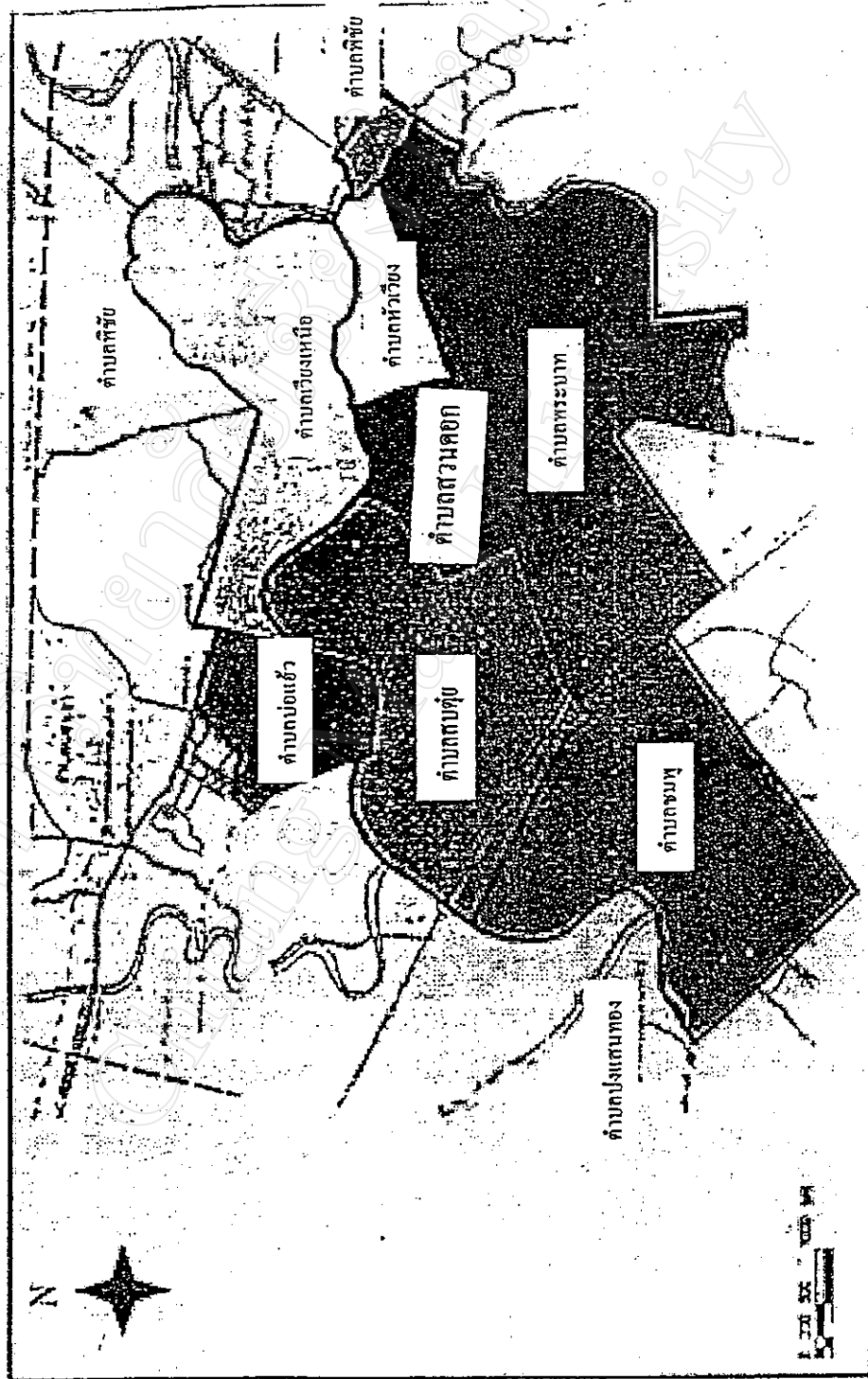

แผนที่ เขตตำบล เทศบาลเมืองลำปาง

แผนภูมิแสดงร้อยละการใช้ที่ดินในเขตเทศบาลเมืองลำปางปี 2541

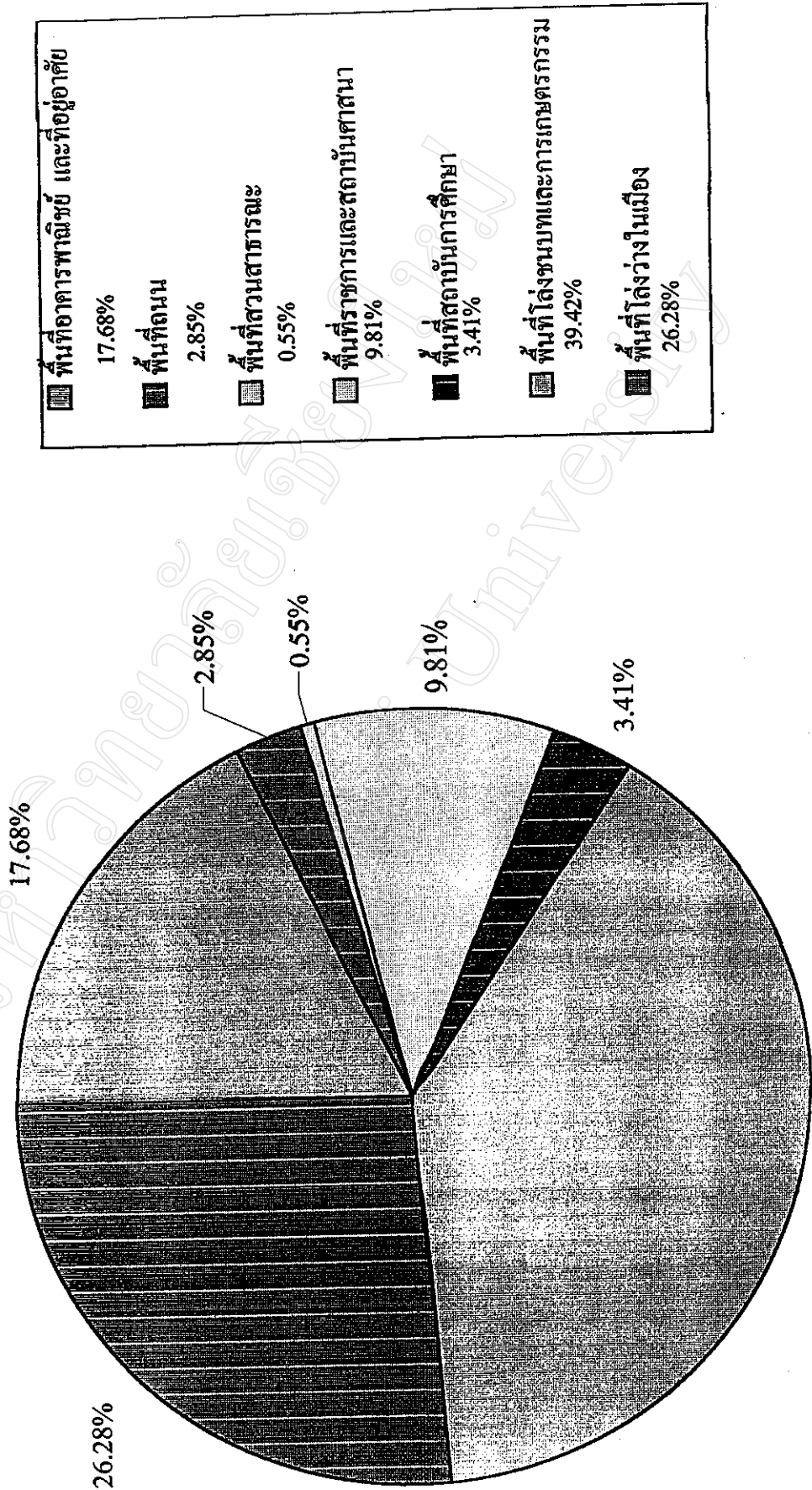

แผนภูมิแสดงการเปรียบเทียบการใช้ที่ดินในเขตเทศบาลเมืองลำปาง ปี 2541

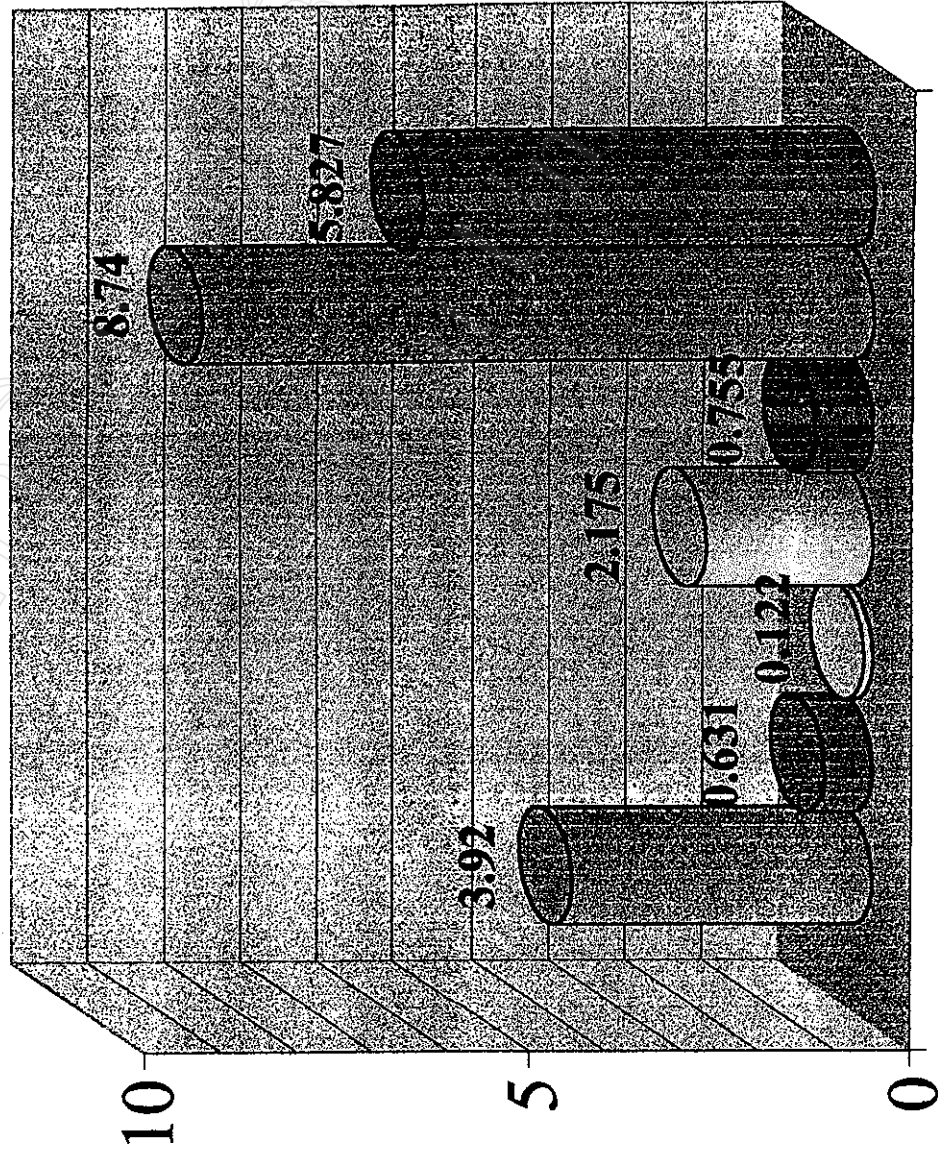

พื้นที่ราชการพาณิชย์ และที่อยู่อาศัย	3.920 ไร่.ม.
พื้นที่ถนน	0.631 ไร่.ม.
พื้นที่สวนสาธารณะ	0.122 ไร่.ม.
พื้นที่ราชการและสถาบันศาสนา	2.175 ไร่.ม.
พื้นที่สถาบันการศึกษา	0.755 ไร่.ม.
พื้นที่โรงงานและกิจการเกษตรกรรม	8.740 ไร่.ม.
พื้นที่โล่งว่างในเมือง	5.827 ไร่.ม.

ภาคผนวก ง.
รูปภาพโครงการป่าของเมือง

มหาวิทยาลัยเชียงใหม่
Chiang Mai University



รูปภาพที่ 1 ป้ายโครงการป่าของเมือง



รูปภาพที่ 2 สถาบันสิ่งแวดล้อมไทยร่วมปลูกต้นไม้ในโครงการป่าของเมือง



รูปภาพที่ 3 เจ้าคณะจังหวัดร่วมปลูกต้นไม้ในโครงการป่าของเมือง



รูปภาพที่ 4 นักเรียน ประชาชน ร่วมปลูกต้นไม้ในโครงการป่าของเมือง

รายงานผู้ทรงคุณวุฒิ

ผู้ทรงคุณวุฒิ	สังกัด
1. รองศาสตราจารย์ ดร. อนรรักษ์ ปัญญาวัฒน์	ภาควิชาส่งเสริมการศึกษา คณะศึกษาศาสตร์ มหาวิทยาลัยเชียงใหม่
2. รองศาสตราจารย์ ดร. ชูเกียรติ สีสุวรรณ	ภาควิชาส่งเสริมการศึกษา คณะศึกษาศาสตร์ มหาวิทยาลัยเชียงใหม่
3. รองศาสตราจารย์ ประหยัด ปานดี	ภาควิชาภูมิศาสตร์ คณะสังคมศาสตร์ มหาวิทยาลัยเชียงใหม่

ประวัติผู้เขียน

ชื่อ นามสกุล	นายนิเวศน์ ตันอนุชิตติกุล
วัน เดือน ปี เกิด	18 ธันวาคม 2493
ประวัติการศึกษา	พ.ศ. 2516 ประกาศนียบัตรวิชาชีพ (ป.วช) โรงเรียนช่างก่อสร้างอุเทนถวาย พ.ศ. 2518 ประกาศนียบัตรวิชาชีพชั้นสูง (ป.วส) ช่างก่อสร้าง วิทยาลัยเทคนิคกรุงเทพฯ พ.ศ. 2525 บริหารธุรกิจบัณฑิต (บธ.บ.) มหาวิทยาลัยสุโขทัยธรรมมาธิราช พ.ศ. 2543 ศิลปศาสตรมหาบัณฑิต สาขาวิชาการจัดการมนุษย์กับสิ่งแวดล้อม มหาวิทยาลัยเชียงใหม่
ประวัติการทำงาน	พ.ศ. 2519 ผู้จัดการโรงแรมจักรไชยลำปาง พ.ศ. 2523 ประกอบธุรกิจรับเหมาก่อสร้าง พ.ศ. 2529 ประกอบธุรกิจขายอะไหล่จักรยานยนต์ พ.ศ. 2542 ประกอบธุรกิจส่วนตัว