

บทที่ 4

การวิเคราะห์ผลการดำเนินงาน ของอุตสาหกรรมแปรรูปผักและผลไม้บรรจุกระป๋องในเขตจังหวัดเชียงใหม่

โรงงานแปรรูปผักและผลไม้บรรจุกระป๋องในจังหวัดเชียงใหม่มีจำนวนมากราย เนื่องจากจังหวัดเชียงใหม่มีความพร้อมหลายประการ เช่น เป็นแหล่งวัตถุดิบ เป็นศูนย์กลาง ความเจริญในด้านการศึกษาและเทคโนโลยีต่าง ๆ และมีแรงงานเป็นจำนวนมาก เป็นต้น ซึ่งมีแนวโน้มจะเติบโตได้เป็นอย่างดีในอนาคตหากผู้ประกอบการมีความตั้งใจจริงและได้รับการส่งเสริมจากภาครัฐบาล ดังนั้นการศึกษากการวิเคราะห์ผลการดำเนินงานนี้จะช่วยให้ผู้ประกอบการพบจุดอ่อนและจุดแข็งของกิจการตนจากงบการเงินและเป็นแนวทางการลงทุนของผู้ประกอบการรายใหม่ในการวางแผนดำเนินงานต่อไป

การวิเคราะห์ผลการดำเนินงานอุตสาหกรรมแปรรูปผักและผลไม้กระป๋อง ในจังหวัดเชียงใหม่ ศึกษาจากงบการเงินในระหว่างปี พ.ศ. 2539-2542 ของบริษัทแปรรูปผักและผลไม้บรรจุกระป๋องในเขตจังหวัดเชียงใหม่ ที่มีเงินลงทุนเกินกว่า 10,000,000 บาท จำนวน 6 แห่ง ซึ่งนำส่งสำนักงานพาณิชย์จังหวัดเชียงใหม่ ดังนี้

1. บริษัท เชียงใหม่ฟู้ดแคนนิง จำกัด
2. บริษัท ผลิตภัณฑ์อาหารเกษตรฝาง จำกัด
3. บริษัท อาหารเชียงใหม่อุตสาหกรรม จำกัด
4. บริษัท อาหารภาคเหนือ จำกัด
5. บริษัท หยางไทย จำกัด
6. บริษัท เคซีเชียงใหม่อุตสาหกรรมอาหาร จำกัด

เครื่องมือที่ใช้ในการวิเคราะห์งบการเงินในการศึกษานี้ ได้แก่

1. วิธีวิเคราะห์โดยการเปรียบเทียบ
 - การเปรียบเทียบตามแนวโน้ม
 - การเปรียบเทียบตามแนวดิ่ง

2. วิเคราะห์อัตราส่วนทางการเงิน

- อัตราส่วนสภาพคล่อง
- อัตราส่วนสภาพเสถียร
- อัตราส่วนแสดงสมรรถภาพในการดำเนินงานหรือความสามารถในการบริหารสินทรัพย์
- อัตราส่วนแสดงสมรรถภาพในการทำกำไร

3. การวิเคราะห์งบกระแสเงินสด

จากข้อมูลในตารางที่ 5-10 เมื่อนำมาวิเคราะห์แนวโน้มงบดุล โดยใช้ข้อมูลปี พ.ศ. 2539 เป็นปีฐานมีค่าเท่ากับศูนย์แล้ว สามารถวิเคราะห์แนวโน้มได้ดังแสดงในตารางที่ 15 ซึ่งการคำนวณได้ดังนี้

สินทรัพย์หมุนเวียน ปีฐาน พ.ศ.2539 มีค่า 104,940,274.65 บาท คิดเป็นศูนย์

สินทรัพย์หมุนเวียน ปี พ.ศ.2540 มีค่าเปลี่ยนแปลง $(138,611,360.13 - 104,940,274.65) * 100 / 104,940,274.65$ บาท เท่ากับ 32.09 %

สินทรัพย์หมุนเวียน ปี พ.ศ.2541 มีค่าเปลี่ยนแปลง $(114,109,386.81 - 104,940,274.65) * 100 / 104,940,274.65$ บาท เท่ากับ 8.74 %

สินทรัพย์หมุนเวียน ปี พ.ศ.2542 มีค่าเปลี่ยนแปลง $(165,267,138.13 - 104,940,274.65) * 100 / 104,940,274.65$ บาท เท่ากับ 57.59 %

รายละเอียดประกอบงบการเงินส่วนอื่น ๆ ได้แก่ สินทรัพย์ไม่หมุนเวียน สินทรัพย์รวม หนี้สินหมุนเวียน หนี้สินระยะยาวและส่วนของผู้ถือหุ้น ก็คำนวณได้โดยใช้ข้อมูลปี พ.ศ.2539 เป็นปีฐานและคำนวณในทำนองเดียวกัน

ตารางที่ 5 แสดงแหล่งที่มาของสินทรัพย์หมุนเวียนในการวิเคราะห์เปรียบเทียบงบดุลตามแนวโน้มของอุตสาหกรรม
แปรรูปผักและผลไม้บรรจุกระป๋องในจังหวัดเชียงใหม่ ระหว่างปี พ.ศ. 2539-2542

สินทรัพย์หมุนเวียน	2539	2540	2541	2542
บจก.เชียงใหม่ฟู้ดแคนนิง	10,608,675.00	15,978,468.00	6,588,946.00	14,806,332.00
บจก.ผลิตภัณฑ์อาหารเกษตรต่าง	16,512,501.09	18,788,475.02	33,678,264.30	35,474,644.36
บจก.เคซีเชียงใหม่อุตสาหกรรมอาหาร	42,744,062.00	56,685,019.00	15,426,714.00	21,816,586.00
บจก.อาหารภาคเหนือ	35,075,036.56	47,159,398.11	58,415,462.51	93,169,575.77
รวม	104,940,274.65	138,611,360.13	114,109,386.81	165,267,138.13
บจก.หยงไทย		29,816,500.00	20,264,001.54	25,983,621.38
บจก.อาหารเชียงใหม่อุตสาหกรรม		10,619,345.45	15,037,259.54	35,279,167.34
รวมทั้งสิ้น	104,940,274.65	179,047,205.58	149,410,647.89	226,529,926.85

ตารางที่ 6 แสดงแหล่งที่มาของสินทรัพย์ไม่หมุนเวียนในการวิเคราะห์เปรียบเทียบงบดุลตามแนวโน้มของอุตสาหกรรม
 แบบรูปฝึกและผลไม่บรรลุกระป๋องในจังหวัดเชียงใหม่ ระหว่างปี พ.ศ. 2539-2542

สินทรัพย์ไม่หมุนเวียน	2539	2540	2541	2542
บจก.เชียงใหม่ฟู๊ดแคคเนียง	24,771,053.00	23,857,624.00	23,642,038.00	13,787,026.00
บจก.ผลิตภัณฑ์อาหารเกษตรต่าง	32,605,514.73	34,748,980.09	36,492,382.88	36,569,238.04
บจก.เคซีเซี่ยงไฮ้มี้อุตสาหกรรมอาหาร	186,717,893.00	174,413,789.00	168,548,119.00	153,308,323.00
บจก.อาหารภาคเหนือ	7,608,595.26	10,188,656.01	16,941,319.93	12,107,688.22
รวม	251,703,055.99	243,209,049.10	245,623,859.81	215,772,275.26
บจก.หยางไทย		183,500.00	10,335,369.02	10,816,266.76
บจก.อาหารเซี่ยงไฮ้มี้อุตสาหกรรม		712,190.00	569,752.00	488,736.00
รวมทั้งสิ้น	251,703,055.99	244,104,739.10	256,528,980.83	227,077,278.02

ตารางที่ 7 แสดงแหล่งที่มาของเงินทรัพย์สินรวมในการวิเคราะห์เปรียบเทียบงบดุลตามแนวโน้มของอุตสาหกรรม
แปรรูปผักและผลไม้บรรจุกระป๋องในจังหวัดเชียงใหม่ ระหว่างปี พ.ศ. 2539-2542

สินทรัพย์รวม	2539	2540	2541	2542
บจก.เชียงใหม่ฟู้ดแคตนิ่ง	35,379,728.00	39,836,092.00	30,230,984.00	28,593,358.00
บจก.ผลิตภัณฑ์อาหารเกษตรฟ้าง	49,118,015.82	53,537,455.11	70,170,647.18	72,043,882.40
บจก.เคซีเชียงใหม่อุตสาหกรรมอาหาร	229,461,955.00	231,098,808.00	183,974,833.00	175,124,909.00
บจก.อาหารภาคเหนือ	42,683,631.82	57,348,054.12	75,356,782.44	105,277,263.99
รวม	356,643,330.64	381,820,409.23	359,733,246.62	381,039,413.39
บจก.หยางไทย		30,000,000.00	30,599,370.56	36,799,888.14
บจก.อาหารเชียงใหม่อุตสาหกรรม		11,331,535.45	15,607,011.54	35,767,903.34
รวมทั้งสิ้น	356,643,330.64	423,151,944.68	405,939,628.72	453,607,204.87

ตารางที่ 8 แสดงแหล่งที่มาของหนี้สินหมุนเวียนในภาควิทยาศาสตร์เปรียบเทียบงบดุลตามแนวโน้มของอุตสาหกรรม
 แบบรูปตัดกระแสเงินสดในจังหวัดเชียงใหม่ ระหว่างปี พ.ศ. 2539-2542

หนี้สินหมุนเวียน	2539	2540	2541	2542
บจก.เชียงใหม่ฟู้ดแคคานิง	27,512,590.00	34,524,820.00	31,960,857.00	47,746,121.00
บจก.ผลิตภัณฑ์อาหารเกษตรต่าง	20,254,981.30	25,777,017.07	34,740,964.88	28,976,194.53
บจก.เคซีเชียงใหม่อุตสาหกรรมอาหาร	309,351,832.00	380,654,631.00	411,496,199.00	452,517,316.00
บจก.อาหารภาคเหนือ	37,412,410.08	43,808,838.68	57,513,284.08	73,374,473.95
รวม	394,531,813.38	484,765,306.75	535,711,304.96	602,614,105.48
บจก.หย่างไทย		-	1,000.00	9,616,486.60
บจก.อาหารเชียงใหม่อุตสาหกรรม		827,590.44	3,961,579.10	24,108.90
รวมทั้งสิ้น	394,531,813.38	485,592,897.19	539,673,884.06	612,254,700.98

ตารางที่ 9 แสดงแหล่งที่มาของหนี้สินระยะยาวในการวิเคราะห์เปรียบเทียบงบดุลตามแนวโน้มของอุตสาหกรรม
 แบบรูปสี่เหลี่ยมผืนผ้าไม่บรรจุกะป๋องในจังหวัดเชียงใหม่ ระหว่างปี พ.ศ. 2539-2542

หนี้สินระยะยาว	2539	2540	2541	2542
บจก.เชียงใหม่ฟู้ดแคคานิง	4,473,709.00	7,008,199.00	3,952,791.00	3,134,187.00
บจก.ผลิตภัณฑ์อาหารเกษตรต่าง	10,330,000.00	6,760,000.00	15,210,000.00	21,715,000.00
บจก.เคซีเชียงใหม่อุตสาหกรรมอาหาร	31,160,490.00	21,748,493.00	-	-
บจก.อาหารภาคเหนือ	7,770,000.00	7,770,000.00	14,570,000.00	8,800,000.00
รวม	53,734,199.00	43,286,692.00	33,732,791.00	33,649,187.00
บจก.หยางไทย			2,000,000.00	-
บจก.อาหารเชียงใหม่อุตสาหกรรม			-	22,600,000.00
รวมทั้งสิ้น	53,734,199.00	43,286,692.00	35,732,791.00	56,249,187.00

ตารางที่ 10 แสดงแหล่งที่มาของทุนในการวิเคราะห์เปรียบเทียบبودตามแนวโน้มของอุตสาหกรรม
แปรรูปผักและผลไม้บรรจุกระป๋องในจังหวัดเชียงใหม่ ระหว่างปี พ.ศ. 2539-2542

ส่วนของผู้ถือหุ้น	2539	2540	2541	2542
บจก.เชียงใหม่ฟู้ดแคเนนนิ่ง	3,393,429.00	- 1,696,927.00	- 5,682,664.00	- 22,286,950.00
บจก.ผลิตภัณฑ์อาหารเกษตรฟาง	18,533,034.52	21,000,438.04	20,219,682.30	21,352,687.87
บจก.เคซีเซี่ยงไฮ้หม้ออุตสาหกรรมอาหาร	- 111,050,367.00	- 171,304,316.00	- 227,521,366.00	- 277,392,407.00
บจก.อาหารภาคเหนือ	- 2,498,778.26	5,769,215.44	3,273,498.36	23,102,790.04
รวม	- 91,622,681.74	- 146,231,589.52	- 209,710,849.34	- 255,223,879.09
บจก.หย่างไทย		30,000,000.00	28,598,370.56	27,183,401.54
บจก.อาหารเซี่ยงไฮ้หม้ออุตสาหกรรม		10,503,945.01	11,645,432.44	13,143,794.44
รวมทั้งสิ้น	- 91,622,681.74	- 105,727,644.51	- 169,467,046.34	- 214,896,683.11

ตารางที่ 11 แสดงแหล่งที่มาของรายได้ค่าขายในการวิเคราะห์เปรียบเทียบกำไรขาดทุนตามแนวโน้มของอุตสาหกรรมแบบรูป
 ผักและผลไม้บรรจุกระป๋องในจังหวัดเชียงใหม่ ระหว่างปี พ.ศ.2539-2542

รายได้ค่าขาย	2539	2540	2541	2542
บจก.เชียงใหม่ผู้ดูแลคณิน	52,784,679.00	41,929,904.00	55,496,722.00	51,305,494.00
บจก.ผลิตภัณฑ์อาหารเกษตรฟ้าง	57,485,056.53	92,597,475.94	72,008,033.42	128,052,676.07
บจก.เคซีเชียงใหม่อุตสาหกรรมอาหาร	235,069,342.00	128,827,429.00	139,366,540.00	184,072,131.00
บจก.อาหารภาคเหนือ	122,406,845.61	170,944,238.95	146,112,332.14	195,153,948.18
รวม	467,745,923.14	434,299,047.89	412,983,627.56	558,584,249.25
บจก.หยางไทย			42,288,074.58	104,808,185.45
บจก.อาหารเชียงใหม่อุตสาหกรรม		61,567,079.29	38,984,441.81	15,883,237.75
รวมทั้งสิ้น	467,745,923.14	495,866,127.18	494,256,143.95	679,275,672.45

ตารางที่ 12 แสดงแหล่งที่มาของต้นทุนขายในการวิเคราะห์เปรียบเทียบกำไรขาดทุนตามแนวโน้มของอุตสาหกรรมแบบรูป

ผักและผลไม้บรรจุกระป๋องในจังหวัดเชียงใหม่ ระหว่างปี พ.ศ.2539-2542

ต้นทุนขาย	2539	2540	2541	2542
บจก.เชียงใหม่ผู้ดูแลเหมือง	54,616,100.00	36,778,246.00	43,517,929.00	47,207,584.00
บจก.ผลิตภัณฑ์อาหารเกษตรฟ้าง	46,253,780.00	75,374,003.39	54,332,587.66	108,881,377.42
บจก.เคทีเชียงใหม่อุตสาหกรรมอาหาร	234,653,049.00	124,743,377.00	127,724,857.00	166,573,178.00
บจก.อาหารภาคเหนือ	107,129,282.55	154,075,980.56	128,816,483.24	177,492,798.04
รวม	442,652,211.55	390,971,606.95	354,391,856.90	500,154,937.46
บจก.หย่างไทย			38,510,799.56	95,650,780.02
บจก.อาหารเชียงใหม่อุตสาหกรรม		59,350,772.54	36,721,327.52	13,011,899.24
รวมทั้งสิ้น	442,652,211.55	450,322,379.49	429,623,983.98	608,817,616.72

ตารางที่ 13 แสดงแหล่งที่มาของค่าใช้จ่ายในการขายและค่าบริการในการวิเคราะห์ที่เปรียบเทียบกำไรขาดทุนตามแนวโน้ม

ของอุตสาหกรรมแบบรัฐวิสาหกิจและผลกำไรสุทธิประจำปีระหว่างปี พ.ศ.2539-2542

ค่าใช้จ่ายในการขายและค่าบริการ	2539	2540	2541	2542
บจก.เชียงใหม่ผู้เดินเครื่อง	8,350,872.00	6,883,003.00	10,381,755.00	10,324,032.00
บจก.ผลิตภัณฑ์อาหารเกษตรฟาง	8,297,671.75	12,045,775.36	16,899,188.49	16,623,883.37
บจก.เคซีซีเชียงใหม่อุตสาหกรรมอาหาร	20,980,288.00	20,325,291.00	21,943,850.00	21,427,048.00
บจก.อาหารภาคเหนือ	12,055,410.05	18,112,154.99	11,761,853.86	17,295,692.97
รวม	49,684,241.80	57,366,224.35	60,986,647.35	65,670,656.34
บจก.ขยายไทย			5,175,696.04	11,251,819.45
บจก.อาหารเชียงใหม่อุตสาหกรรม		2,597,905.10	1,174,844.65	1,372,976.51
รวมทั้งสิ้น	49,684,241.80	59,964,129.45	67,337,188.04	78,295,452.30

ตารางที่ 14 แสดงแหล่งที่มาของกำไรสุทธิในการวิเคราะห์เปรียบเทียบกำไรขาดทุนตามแนวโน้มของอุตสาหกรรมแปรรูปผักและผลไม้บรรจุกระป๋องในจังหวัดเชียงใหม่ ระหว่างปี พ.ศ.2539-2542

กำไรสุทธิ	2539	2540	2541	2542
บจก.เชียงใหม่ฟู๊ดแคเนนิง	- 14,365,429.00	- 5,090,356.00	- 3,985,737.00	- 16,604,286.00
บจก.ผลิตภัณฑ์อาหารเกษตรต่าง	49,746.40	2,467,403.52	780,755.74	1,133,005.57
บจก.เคซีเซียงใหม่อุตสาหกรรมอาหาร	- 58,852,726.00	- 60,253,949.00	- 56,217,050.00	- 49,871,041.00
บจก.อาหารภาคเหนือ	882,802.70	- 1,437,206.30	- 2,505,717.08	- 6,881,542.42
รวม	- 72,285,605.90	- 64,314,107.78	- 63,489,259.82	- 72,223,863.85
บจก.หยางไทย			- 1,401,629.44	- 1,414,969.02
บจก.อาหารเซียงใหม่อุตสาหกรรม		434,734.94	1,142,887.08	1,498,362.00
รวมทั้งสิ้น	- 72,285,605.90	- 63,879,372.84	- 63,748,002.18	- 72,140,470.87

ตารางที่ 15 การวิเคราะห์เปรียบเทียบจุดตามแนวโน้มของอุตสาหกรรมแบบรูปสี่เหลี่ยมมุมฉากในจังหวัดเชียงใหม่
ระหว่างปี พ.ศ. 2539-2542 ปีฐานปีพ.ศ. 2539

การวิเคราะห์แนวโน้ม(Trend Analysis) : ค่าวิธีร้อยละของปีฐาน

	2539	2540	2541	2542	เฉลี่ย
สินทรัพย์หมุนเวียน	104,940,274.65	138,611,360.13	114,109,386.81	165,267,138.13	130,732,039.93
ร้อยละ	0	32.09	8.74	57.49	32.77
สินทรัพย์ไม่หมุนเวียน	251,703,055.99	243,209,049.10	245,623,859.81	215,772,275.26	239,077,060.04
ร้อยละ	0	-3.37	-2.42	-14.28	-6.69
สินทรัพย์รวม	356,643,330.64	381,820,409.23	359,733,246.62	381,039,413.39	369,809,099.97
ร้อยละ	0	7.06	0.87	6.84	4.92
หนี้สินหมุนเวียน	394,531,813.38	484,765,306.75	535,711,304.96	602,614,105.48	504,405,632.64
ร้อยละ	0	22.87	35.78	52.74	37.13
หนี้สินระยะยาว	53,734,199.00	43,286,692.00	33,732,791.00	33,649,187.00	41,100,717.25
ร้อยละ	0	-19.44	-37.22	-37.38	-31.35
ส่วนของผู้ถือหุ้น	- 91,622,681.74	- 146,231,589.52	- 209,710,849.34	-255,223,879.09	- 175,697,249.92
ร้อยละ	0	59.60	128.89	178.56	122.35

จากข้อมูลในตารางที่ 11-14 เมื่อนำมาวิเคราะห์แนวโน้มงบกำไรขาดทุนโดยใช้ข้อมูลปี พ.ศ.2539 เป็นปีฐานแล้วสามารถวิเคราะห์แนวโน้มดังแสดงในตารางที่ 16 การคำนวณแสดงดังนี้

รายได้ค่าขาย ปีฐานปี พ.ศ.2539 มีค่า 467,745,923.14 บาท คิดเป็นศูนย์

รายได้ค่าขาย ปี พ.ศ.2540 มีค่าเปลี่ยนแปลง (434,299,047.89 -467,745,923.14)

* $100 / 467,745,923.14$ บาท เท่ากับ -7.15%

รายได้ค่าขาย ปี พ.ศ.2541 มีค่าเปลี่ยนแปลง (412,983,627.56 -467,745,923.14)

* $100 / 467,745,923.14$ เท่ากับ -11.17%

รายได้ค่าขาย ปี พ.ศ.2442 มีค่าเปลี่ยนแปลง (558,584,249.25 -467,745,923.14)

* $100 / 467,745,923.14$ เท่ากับ 19.42%

รายละเอียดงบการเงินส่วนอื่น ๆ ได้แก่ ต้นทุนขาย ค่าใช้จ่ายในการขายและบริหารและกำไรสุทธิ ก็คำนวณได้โดยใช้ข้อมูลปี พ.ศ.2539 เป็นปีฐานและคำนวณในทำนองเดียวกัน

ตารางที่ 16 การวิเคราะห์เปรียบเทียบกำไรขาดทุนตามแนวโน้มของอุตสาหกรรมแปรรูปผักและผลไม้บรรจุกระป๋องในจังหวัดเชียงใหม่

ระหว่างปี พ.ศ. 2539-2542 ปีฐาน ปีพ.ศ. 2539

การวิเคราะห์แนวโน้ม (Trend Analysis) : ตัวชี้วัดร้อยละของปีฐาน

	2539	2540	2541	2542	เฉลี่ย
รายได้ขาย	467,745,923.14	434,299,047.89	412,983,627.56	558,584,249.25	468,403,211.96
ร้อยละ	0	-7.15	-11.71	19.42	0.19
ต้นทุนขาย	442,652,211.55	390,971,606.95	354,391,856.90	500,154,937.46	422,042,653.22
ร้อยละ	0	-11.68	-19.94	12.99	-6.21
ค่าใช้จ่ายในการขายและบริหาร	49,684,241.80	57,366,224.35	60,986,647.35	65,670,656.34	58,426,942.46
ร้อยละ	0	15.46	22.75	32.18	23.46
กำไรสุทธิ	- 72,285,605.90	- 64,314,107.78	- 63,489,259.82	- 72,223,863.85	- 68,078,209.34
ร้อยละ	0	-11.03	-12.17	-0.09	-7.76

แผนภูมิที่ 1 - การวิเคราะห์เปรียบเทียบยอดรวมแนวโน้มของอุตสาหกรรมประมงและสัตว์ปีกในประเทศไทย ระหว่างปี 2539-2542 ปีฐาน 2539

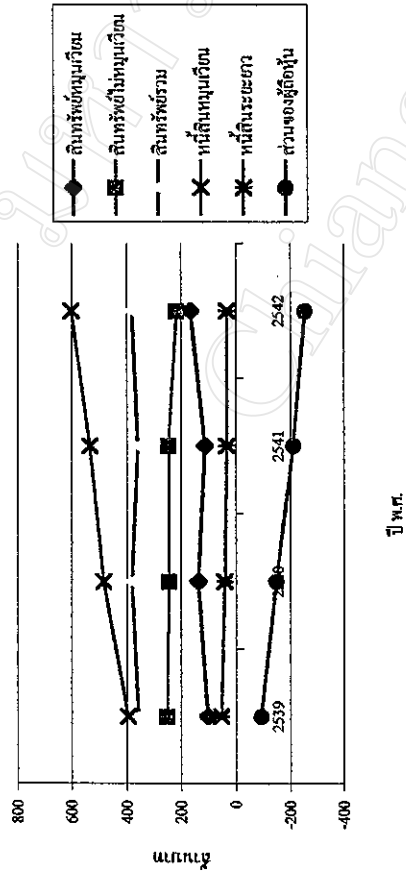

แผนภูมิที่ 2 - การวิเคราะห์เปรียบเทียบยอดรวมมูลค่าของอุตสาหกรรมประมงและสัตว์ปีกในประเทศไทย ระหว่างปี 2539-2542 ปีฐาน 2539

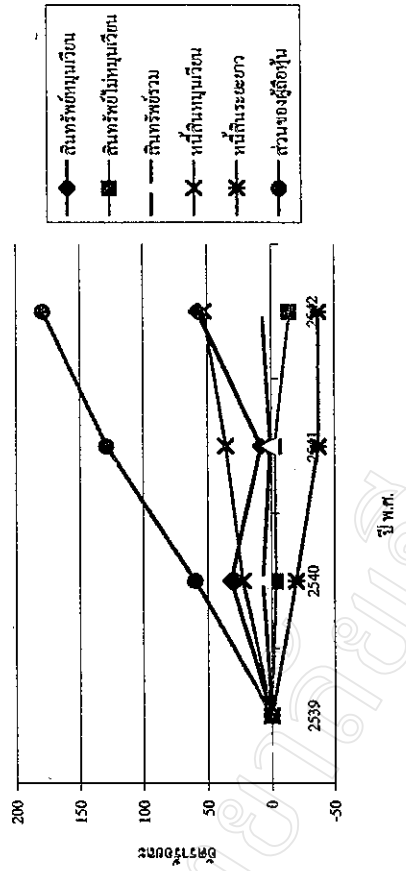

แผนภูมิที่ 3 - การวิเคราะห์เปรียบเทียบงบกำไรขาดทุนตามแนวโน้มของอุตสาหกรรมประมงและสัตว์ปีกในประเทศไทย ระหว่างปี 2539-2542 ปีฐาน 2539

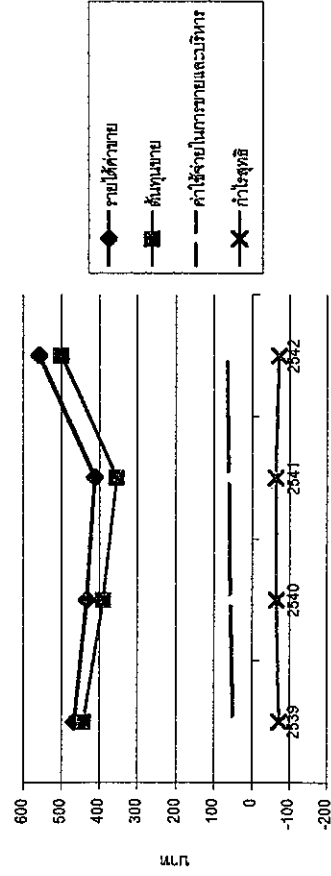

แผนภูมิที่ 4 - การวิเคราะห์เปรียบเทียบดัชนีราคาของสินค้าเกษตรและปศุสัตว์ในประเทศไทย ระหว่างปี 2539-2542 ปีฐาน 2539

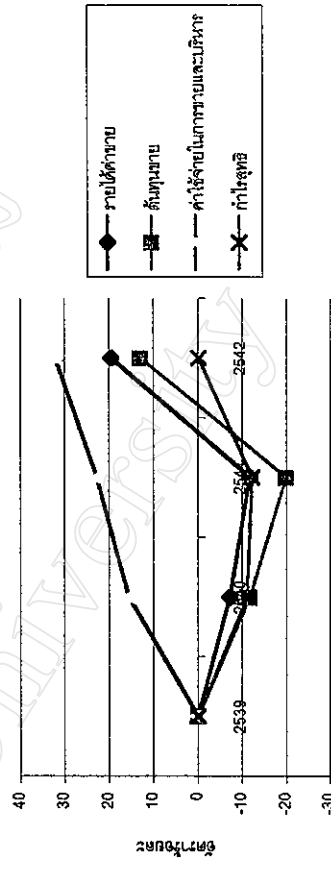

การวิเคราะห์เปรียบเทียบงบดุลตามแนวโน้มของอุตสาหกรรมแปรรูปผักและผลไม้กระป๋อง
ในเขตจังหวัดเชียงใหม่ ระหว่างปี พ.ศ.2539-2542 ปีฐานปี พ.ศ. 2539

ตารางที่ 5-14 เป็นตารางแสดงแหล่งที่มาของรายการในการวิเคราะห์เปรียบเทียบงบดุลและงบกำไรขาดทุนของอุตสาหกรรมแปรรูปผักและผลไม้กระป๋องในจังหวัดเชียงใหม่ ระหว่างปี พ.ศ. 2539-2542 เพื่อใช้ในการวิเคราะห์เปรียบเทียบงบดุลและงบกำไรขาดทุนตามแนวโน้ม

จากตารางที่ 15 เมื่อพิจารณาแหล่งที่มาของเงินทุนของอุตสาหกรรมแปรรูปผักและผลไม้บรรจุกระป๋องในช่วงปี พ.ศ. 2539-2542 จำนวน 4 กิจการ ได้แก่ บริษัท เชียงใหม่ ฟู้ดแคนนิ่ง จำกัด บริษัท ผลิตภัณฑ์อาหารเกษตรฟ้าง จำกัด บริษัท เคซีเชียงใหม่อุตสาหกรรมอาหาร จำกัด และบริษัท อาหารภาคเหนือ จำกัด พบว่าเงินทุนส่วนใหญ่มาจากหนี้สินหมุนเวียน หนี้สินระยะยาว และส่วนของผู้ถือหุ้นตามลำดับ หนี้สินหมุนเวียนได้เพิ่มขึ้นทุกปี ในปี พ.ศ.2540 22.87% ปี พ.ศ.2541 35.78% และในปี พ.ศ.2542 เป็น 52.74 % เมื่อดูรายละเอียดจะพบว่ารายการหนี้สินหมุนเวียนส่วนใหญ่เพิ่มขึ้นจาก เงินกู้ยืมและดอกเบี้ยค้างจ่ายจากสถาบันการเงินและบริษัทที่เกี่ยวข้องกัน เงินเบิกเกินบัญชีและเจ้าหนี้การค้า อีกทั้งบริษัท เคซีเชียงใหม่อุตสาหกรรมอาหาร จำกัด ซึ่งอยู่ระหว่างการดำเนินคดีในปี พ.ศ. 2541 ได้โอนบัญชีหนี้สินระยะยาวในปี พ.ศ. 2540 ไปเป็นหนี้สินหมุนเวียน ชื่อบัญชีเงินกู้ยืมระยะยาวที่ครบกำหนดภายในหนึ่งปี ส่งผลให้หนี้สินหมุนเวียนเพิ่มขึ้นทำให้หนี้สินระยะยาวมีแนวโน้มลดลงในปี พ.ศ.2540 -19.44% ปี พ.ศ.2541 -37.22% และปี พ.ศ.2542 -37.38% สำหรับส่วนของผู้ถือหุ้นมีผลขาดทุนเพิ่มขึ้นโดยตลอดจากปี พ.ศ.2540 59.60% ปี พ.ศ.2541 128.89% และปี พ.ศ.2542 178.52% เนื่องจากผลกระทบของภาวะการทางเศรษฐกิจที่ตกต่ำของประเทศไทยที่เกิดขึ้นตั้งแต่กลางปี พ.ศ.2540 ทำให้ผลการดำเนินงานในแต่ละปีเกิดผลขาดทุนสุทธิส่งผลต่อรายการขาดทุนสะสมเพิ่มมากขึ้นเรื่อย ๆ

ในด้านการลงทุน กิจการมีการลงทุนในสินทรัพย์รวมเพิ่มขึ้น 7.06% ในปี พ.ศ. 2540 และลดลงอย่างมากในปี พ.ศ.2541 เป็น 0.87 แต่ในปี พ.ศ. 2542 ได้กลับเพิ่มขึ้นเป็น 6.84% หากพิจารณาละเอียดขึ้นจะพบว่าการลงทุนที่เพิ่มขึ้นนั้นมาจากการลงทุนในสินทรัพย์หมุนเวียน เนื่องจากอัตราที่เพิ่มขึ้นใน พ.ศ. 2540 32.09% ปี พ.ศ. 2541 ลดลงเป็น 8.74% และเพิ่มขึ้น 57.49% ในปี พ.ศ. 2542 สาเหตุคือ การเพิ่มขึ้นของลูกหนี้การค้าและสินค้าคงเหลือทั้งในปี พ.ศ. 2540 และ พ.ศ. 2542 ของ บริษัทเชียงใหม่ฟู้ดแคนนิ่ง จำกัด บริษัท ผลิตภัณฑ์อาหารเกษตรฟ้าง จำกัด บริษัท เคซีเชียงใหม่อุตสาหกรรมอาหาร จำกัดและบริษัท

อาหารภาคเหนือ จำกัด และการลดลงในปี พ.ศ. 2541 คงสาเหตุสำคัญ คือ การลดลงของสินค้าคงเหลือของ บริษัท เคซีเชียงใหม่อุตสาหกรรม จำกัด ประมาณ 42 ล้านบาททำให้ค่าเฉลี่ยทั้งหมดในปี พ.ศ.2541 ลดลงอย่างมากเฉลี่ยแล้วการลงทุนในอุตสาหกรรมแปรรูปฝักและผลไม้บรรจุกระป๋องในสินทรัพย์รวมเพิ่มขึ้นปีละ 4.92% มีสินทรัพย์หมุนเวียนเพิ่มขึ้นเฉลี่ยปีละ 32.77% และสินทรัพย์ไม่หมุนเวียนลดลงเฉลี่ยปีละ -6.69%

มหาวิทยาลัยเชียงใหม่
Chiang Mai University

การวิเคราะห์เปรียบเทียบงบกำไรขาดทุนตามแนวโน้มของอุตสาหกรรมแปรรูปผักและผลไม้กระป๋องในเขตจังหวัดเชียงใหม่ ระหว่างปี พ.ศ.2539-2542 ปีฐานปี พ.ศ. 2539

จากการวิเคราะห์งบกำไรขาดทุนในตารางที่ 16 อุตสาหกรรมแปรรูปผักและผลไม้บรรจุกระป๋องในจังหวัดเชียงใหม่ ทั้ง 4 กิจการ ได้แก่ บริษัท เชียงใหม่ฟู้ดแคนนิง จำกัด บริษัท ผลิตภัณฑ์อาหารเกษตรฟ้าง จำกัด บริษัท เคซีเชียงใหม่อุตสาหกรรมอาหาร จำกัด และบริษัท อาหารภาคเหนือ จำกัดมีแนวโน้มรายได้ค่าขายลดลงในปี พ.ศ.2540 และ พ.ศ. 2541 คือ -7.15% และ -11.71% ตามลำดับ เนื่องจากภาวะวิกฤตเศรษฐกิจในปี พ.ศ. 2540 และมีแนวโน้มดีขึ้นในปี พ.ศ. 2542 คือ เพิ่มขึ้น 19.42% เฉลี่ยทั้ง 4 ปี มีรายได้เพิ่มขึ้นปีละ 0.19% ต้นทุนค่าขายลดลงในปี พ.ศ. 2540 -11.68% สาเหตุสำคัญเนื่องจากการเพิ่มขึ้นของสินค้าคงเหลือในปี 2540 ของบริษัท เคซีเชียงใหม่อุตสาหกรรมอาหาร จำกัด ประมาณ 110 ล้านบาท ส่งผลให้ต้นทุนขายลดลง และลดลงในปี พ.ศ. 2541 -19.94% สาเหตุจากการเพิ่มขึ้นของสินค้าคงเหลือของ บริษัท ผลิตภัณฑ์อาหารเกษตรฟ้าง จำกัดประมาณ 10 ล้านบาท และ บริษัท อาหารภาคเหนือ จำกัดประมาณ 13 ล้านบาท เช่นกัน ส่วนค่าใช้จ่ายในการขายและบริหารเพิ่มขึ้นทุกปี เฉลี่ยแล้วเพิ่มปีละ 23.46% กำไรสุทธิของอุตสาหกรรมแปรรูปผักและผลไม้กระป๋อง ในจังหวัดเชียงใหม่ ซึ่งเป็นผลขาดทุนสุทธิมาตลอดโดยเฉลี่ยทั้ง 4 ปี มีผลขาดทุน เพิ่มขึ้น -7.76% และเพิ่มขึ้น 12.99% ในปี พ.ศ. 2542 เนื่องจากสินค้าต้นงวดที่มีอยู่จำนวนมากนั่นเอง

ตารางที่ 17 การวิเคราะห์เปรียบเทียบงบดุลตามแนวโน้มของอุตสาหกรรมแนวโน้มของอุตสาหกรรมแบบรวมฝึกและผลไม่บรรลุภาวะป้องกันจังหวัดเชียงใหม่ ระหว่างปี พ.ศ. 2540-2542 ปีฐานปีพ.ศ. 2540

การวิเคราะห์แนวโน้ม(Trend Analysis) : ด้วยวิธีร้อยละของปีฐาน

	2540	2541	2542	เฉลี่ย
สินทรัพย์หมุนเวียน	179,047,205.58	149,410,647.89	226,529,926.85	184,995,926.77
ร้อยละ	0	-16.55	26.52	4.98
สินทรัพย์ไม่หมุนเวียน	244,104,739.10	256,528,980.83	227,077,278.02	242,570,332.65
ร้อยละ	0	5.09	-6.98	-0.94
สินทรัพย์รวม	423,151,944.68	405,939,628.72	453,607,204.87	427,566,259.42
ร้อยละ	0	-4.07	7.20	1.56
หนี้สินหมุนเวียน	485,592,897.19	539,673,884.06	612,254,700.98	545,840,494.08
ร้อยละ	0	11.14	26.08	18.61
หนี้สินระยะยาว	43,286,692.00	35,732,791.00	56,249,187.00	45,089,556.67
ร้อยละ	0	-17.45	29.95	6.25
ส่วนของผู้ถือหุ้น	-105,727,644.51	-169,467,046.34	-214,896,683.11	-163,363,791.32
ร้อยละ	0	60.29	103.25	81.77

ตารางที่ 18 การวิเคราะห์เปรียบเทียบงบกำไรขาดทุนตามแนวโน้มของอุตสาหกรรมแปรรูปผักและผลไม้บรรจุกระป๋องในจังหวัดเชียงใหม่

ระหว่างปี พ.ศ. 2540-2542 ปีฐาน ปีพ.ศ. 2540

การวิเคราะห์แนวโน้ม(Trend Analysis) : ด้วยวิธีร้อยละของปีฐาน

	2540	2541	2542	เฉลี่ย
รายได้ขาย	495,866,127.18	494,256,143.95	679,275,672.45	556,465,981.19
ร้อยละ	0	-0.32	36.99	18.33
ต้นทุนขาย	450,322,379.49	429,623,983.98	608,817,616.72	496,254,660.06
ร้อยละ	0	-4.60	35.20	15.30
ค่าใช้จ่ายในการขายและบริหาร	59,964,129.45	67,337,188.04	78,295,452.30	68,532,256.60
ร้อยละ	0	12.30	30.57	21.43
กำไรสุทธิ	- 63,879,372.84	- 63,748,002.18	- 72,140,470.87	- 66,589,281.96
ร้อยละ	0	-0.21	12.93	6.36

แผนภูมิที่ 5 - การวิเคราะห์เปรียบเทียบตามแนวโน้มของอุตสาหกรรมแปรรูปผักและผลไม้
จังหวัด เชียงใหม่ ระหว่างปี 2540-2542 ปีฐานปี 2540

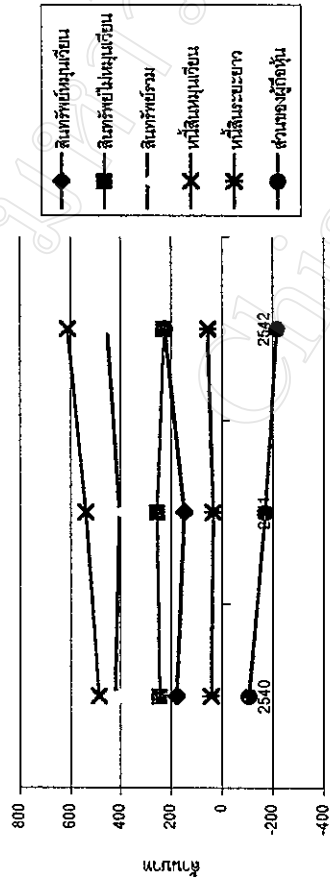

ปี พ.ศ.

แผนภูมิที่ 6 - การวิเคราะห์เปรียบเทียบตามแนวโน้มของอุตสาหกรรมแปรรูปผักและผลไม้
กระบี่ จังหวัด เชียงใหม่ ระหว่างปี 2540-2542 ปีฐานปี 2540

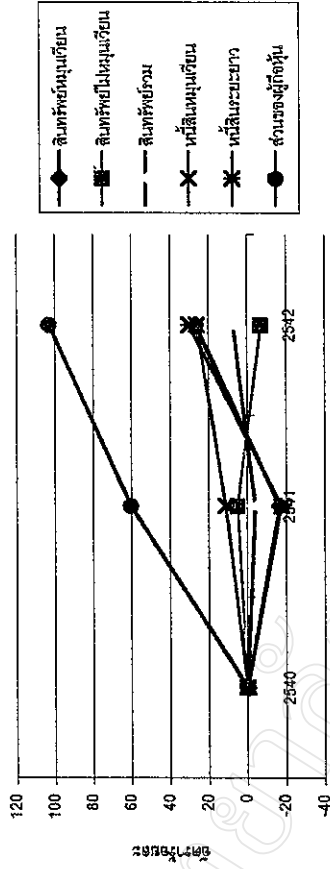

ปี พ.ศ.

แผนภูมิที่ 7 - การวิเคราะห์เปรียบเทียบตามแนวโน้มของอุตสาหกรรมแปรรูปผักและผลไม้กระบี่
จังหวัด เชียงใหม่ ระหว่างปี 2540-2542 ปีฐานปี 2540

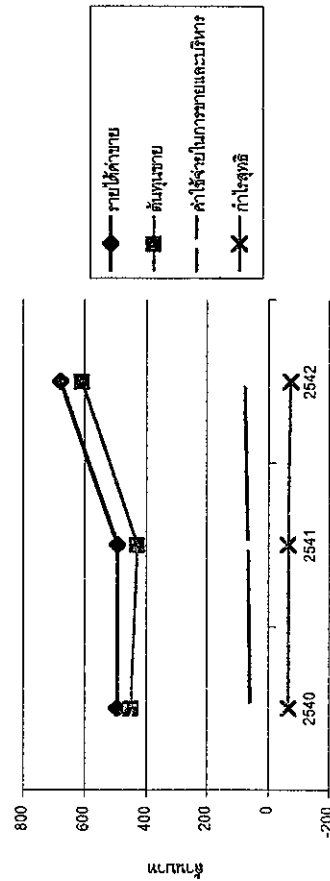

ปี พ.ศ.

แผนภูมิที่ 8 - การวิเคราะห์เปรียบเทียบตามแนวโน้มของอุตสาหกรรมแปรรูปผักและผลไม้
กระบี่ จังหวัด เชียงใหม่ ระหว่างปี 2540-2542 ปีฐานปี 2540

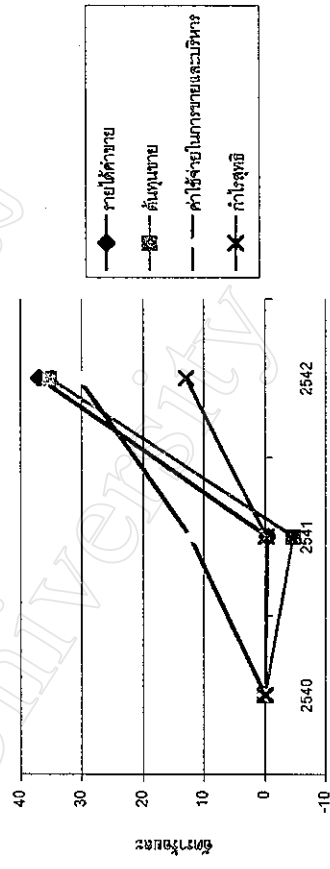

ปี พ.ศ.

การวิเคราะห์เปรียบเทียบงบดุลตามแนวโน้มของอุตสาหกรรมแปรรูปผักและผลไม้กระป๋อง
ในเขตจังหวัดเชียงใหม่ ระหว่างปี พ.ศ.2540-2542 ปีฐานปี พ.ศ. 2540

จากตารางที่ 17 พิจารณาจากแหล่งที่มาของอุตสาหกรรมแปรรูปผักและผลไม้
บรรจุกระป๋องในช่วงปี พ.ศ.2540 - 2542 พบว่าเงินทุนส่วนใหญ่ยังคงมาจากหนี้สินหมุน
เวียน โดยเฉลี่ยทั้ง 3 ปี เพิ่มขึ้นปีละ 18.61% ซึ่งส่วนใหญ่เพิ่มขึ้นจากเงินกู้ยืม และดอกเบี้ย
ค้างจ่ายสถาบันการเงิน หนี้สินระยะยาวลดลงในปี พ.ศ.2541 -17.45% เนื่องจากการ บริษัท
เชียงใหม่อุตสาหกรรมอาหาร จำกัด ได้โอนบัญชีหนี้สินระยะยาวไปเป็นหนี้สินหมุนเวียน
ได้ซื้อบัญชีหนี้สินระยะยาวที่ครบกำหนดชำระภายในหนึ่งปี และหนี้สินระยะยาวเพิ่มในปี
พ.ศ.2542 29.95% จากการกู้ยืมเจ้าหนี้และผู้ถือหุ้นประมาณ 22 ล้านบาทของ บริษัท อาหาร
เชียงใหม่อุตสาหกรรม จำกัด ส่วนของผู้ถือหุ้นมีผลขาดทุนเพิ่มขึ้นโดยตลอด โดยเฉลี่ยทั้ง
3 ปี เพิ่มขึ้น 81.77%

ในด้านการลงทุน มีการลงทุนใน สินทรัพย์รวมเพิ่มขึ้นโดยเฉลี่ย 3 ปี 1.56 %
ซึ่งมีการลงทุนในสินทรัพย์หมุนเวียนเพิ่มขึ้นเฉลี่ย 4.98% โดยการลงทุนของในสินทรัพย์
หมุนเวียนบริษัท อาหารเหนือ จำกัดประมาณ 35 ล้านบาท และบริษัท อาหารเชียงใหม่
อุตสาหกรรม จำกัด ประมาณ 20 ล้านบาท สำหรับสินทรัพย์ถาวรมีแนวโน้มลดลง 0.94%
และการลงทุนในสินทรัพย์ไม่หมุนเวียนลดลงเฉลี่ย 0.94%

การวิเคราะห์เปรียบเทียบงบกำไรขาดทุนตามแนวโน้มของอุตสาหกรรมแปรรูปผักและผลไม้
กระป๋องในเขตจังหวัดเชียงใหม่ ระหว่างปี พ.ศ.2540-2542 ปีฐานปี พ.ศ. 2540

จากตารางที่ 18 เมื่อพิจารณาจากงบกำไรขาดทุน รายได้ค่าขายลดลงในปีพ.ศ. 2541 - 0.32% และเพิ่มขึ้นในปี พ.ศ. 2542 ถึง 36.99% เนื่องจากยอดของแต่ละกิจการเพิ่มขึ้นมาก บริษัท ผลิตภัณฑ์อาหารเกษตรฝาง จำกัดเพิ่มขึ้นประมาณ 56 ล้านบาท บริษัท เคซี เชียงใหม่อุตสาหกรรมอาหาร จำกัด เพิ่มขึ้นประมาณ 45 ล้านบาท บริษัท อาหารภาคเหนือ จำกัดประมาณ 49 ล้านบาท และบริษัท หยางไทย จำกัด ที่เริ่มประกอบกิจการค้าในปี 2541 มียอดขายเพิ่มขึ้นในปี 2542 ถึง 62 ล้านบาท สำหรับต้นทุนขายมีแนวโน้มเช่นเดียวกับยอดขาย คือในปี พ.ศ. 2541 ลดลง -4.60% และเพิ่มขึ้นในปี พ.ศ. 2542 35.20% ค่าใช้จ่ายในการขายและบริหารมีเพิ่มมากขึ้น 12.33% ในปี พ.ศ.2541 และ 30.57% ในปี พ.ศ. 2542 ส่วนผลกำไรสุทธิของอุตสาหกรรมแปรรูปผักและผลไม้บรรจุกระป๋องในจังหวัดเชียงใหม่มีผลการดำเนินงานขาดทุนมาโดยตลอด สาเหตุเนื่องจากต้นทุนขายและค่าใช้จ่ายในการขายและบริหารเพิ่มขึ้นมาโดยตลอด

ตารางที่ 19 การวิเคราะห์เปรียบเทียบงบดุลตามแนวโน้ม - บริษัท เที่ยงใหม่ฟู้ดแคตเนนนิ่ง จำกัด ระหว่างปี พ.ศ.2539-2542 ปีฐาน พ.ศ. 2539

การวิเคราะห์แนวโน้ม(Trend Analysis) : ค่ายวิธีร้อยละของปีฐาน

	2539	2540	2541	2542	เฉลี่ย
สินทรัพย์หมุนเวียน	10,608,675.00	15,978,468.00	6,588,946.00	14,806,332.00	11,995,605.25
ร้อยละ	0	50.62	-37.89	39.57	17.43
สินทรัพย์ไม่หมุนเวียน	24,771,053.00	23,857,624.00	23,642,038.00	13,787,026.00	21,514,435.25
ร้อยละ	0	-3.69	-4.56	-44.34	-17.53
สินทรัพย์รวม	35,379,728.00	39,836,092.00	30,230,984.00	28,593,358.00	33,510,040.50
ร้อยละ	0	12.60	-14.55	-19.18	-7.05
หนี้สินหมุนเวียน	27,512,590.00	34,524,820.00	31,960,857.00	47,746,121.00	35,436,097.00
ร้อยละ	0	25.49	16.17	73.54	38.40
หนี้สินระยะยาว	4,473,709.00	7,008,199.00	3,952,791.00	3,134,187.00	4,642,221.50
ร้อยละ	0	56.65	-11.64	-29.94	5.02
ส่วนของผู้ถือหุ้น	3,393,429.00	- 1,696,927.00	- 5,682,664.00	- 22,286,950.00	- 6,568,278.00
ร้อยละ	0	-150.01	-267.46	-756.77	-391.41

ตารางที่ 20 การวิเคราะห์เปรียบเทียบงบกำไรขาดทุนตามแนวโน้ม - บริษัท เรียงไหมฟู้ดแคตนิ่ง จำกัด ระหว่างปี พ.ศ.2539-2542 ปีฐานพ.ศ.2539

การวิเคราะห์แนวโน้ม(Trend Analysis) : ค่ายวีทีร้อยกะของปีฐาน

	2539	2540	2541	2542	เฉลี่ย
รายได้ขาย	52,784,679.00	41,929,904.00	55,496,722.00	51,305,494.00	50,379,199.75
ร้อยละ	0	-20.56	5.14	-2.80	-6.08
ต้นทุนขาย	54,616,100.00	36,778,246.00	43,517,929.00	47,207,584.00	45,529,964.75
ร้อยละ	0	-32.66	-20.32	-13.56	-22.18
ค่าใช้จ่ายในการขายและบริหาร	8,350,872.00	6,883,003.00	10,381,755.00	10,324,032.00	8,984,915.50
ร้อยละ	0	-17.58	24.32	23.63	10.12
กำไรสุทธิ	- 14,365,429.00	- 5,090,356.00	- 3,985,737.00	- 16,604,286.00	- 10,011,452.00
ร้อยละ	0	-64.57	-72.25	15.59	-40.41

แผนภูมิที่ 9 - การวิเคราะห์เปรียบเทียบต้นทุนเฉลี่ย - บริษัท เชียงใหม่ฟูดแคตมิ่ง จำกัด

ปีฐาน 2539

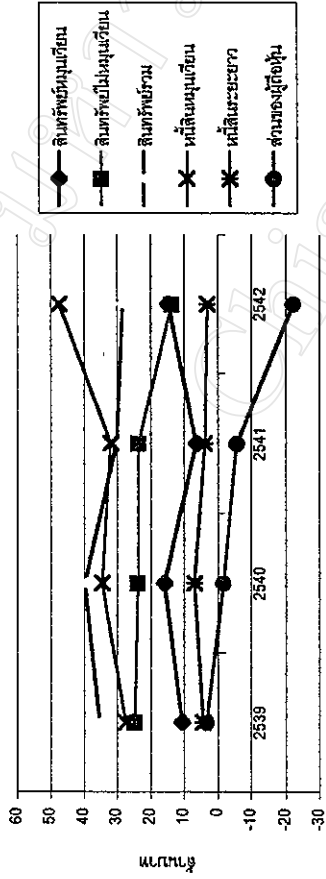

ปี พ.ศ.

แผนภูมิที่ 10 - การวิเคราะห์เปรียบเทียบต้นทุนเฉลี่ย - บริษัท เชียงใหม่ฟูดแคตมิ่ง จำกัด

ระหว่างปี 2539-2542 ปีฐาน 2539

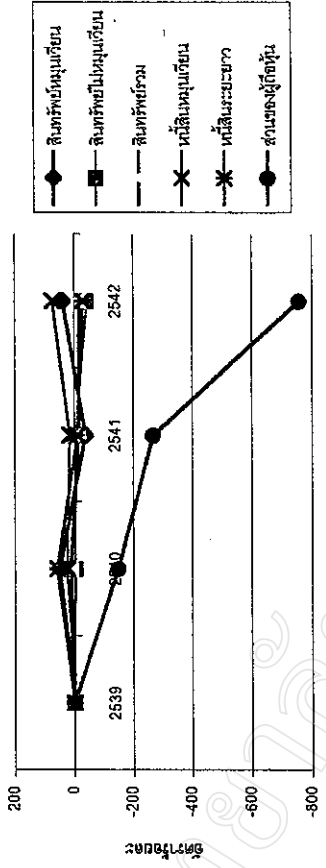

ปี พ.ศ.

แผนภูมิที่ 11 - การวิเคราะห์เปรียบเทียบต้นทุนเฉลี่ย - บริษัท เชียงใหม่ฟูดแคตมิ่ง จำกัด ระหว่างปี

2539-2542 ปีฐาน 2539

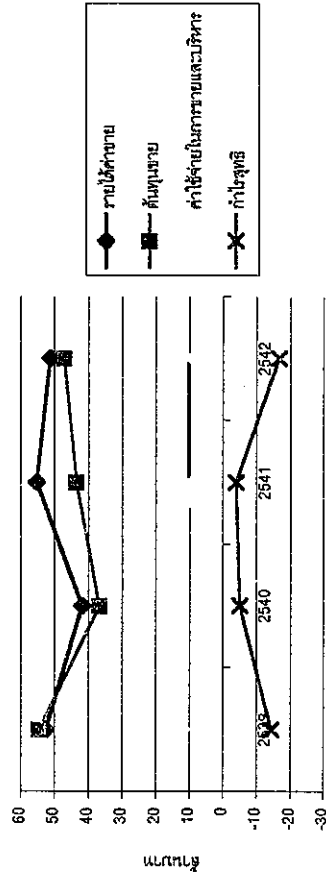

ปี พ.ศ.

แผนภูมิที่ 12 - การวิเคราะห์เปรียบเทียบต้นทุนเฉลี่ย - บริษัท เชียงใหม่ฟูดแคตมิ่ง

จำกัด ระหว่างปีฐาน 2539-2542 ปีฐาน 2539

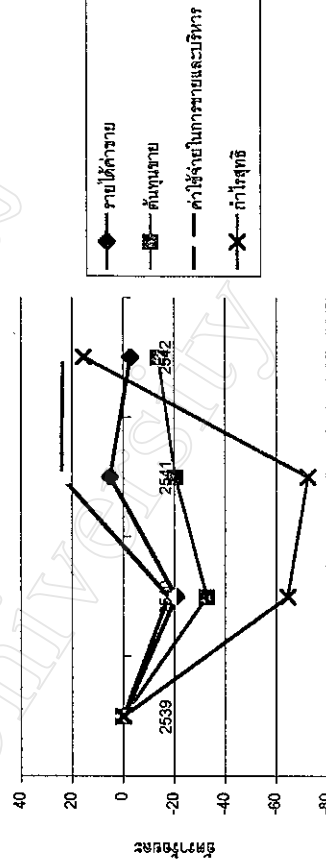

ปี พ.ศ.

การวิเคราะห์เปรียบเทียบงบดุลตามแนวโน้ม บริษัท เชียงใหม่ฟู้ดแคนนิง จำกัด ระหว่างปี พ.ศ.2539-2542 ปีฐานปี พ.ศ. 2539

จากตารางที่ 19 การเปรียบเทียบงบดุลของบริษัท เชียงใหม่ฟู้ดแคนนิง จำกัดพบว่า แหล่งเงินทุนของกิจการจะมาจากหนี้สินหมุนเวียนเป็นส่วนใหญ่ ได้แก่ เงินกู้ยืมและดอกเบี้ยค้างจ่ายบริษัทที่เกี่ยวข้องกันและตัวสัญญาใช้เงินตามลำดับ โดยเฉลี่ยแล้วหนี้สินหมุนเวียนเพิ่มขึ้นปีละ 38.40% ในขณะที่หนี้สินระยะยาวเพิ่มขึ้นโดยเฉลี่ยปีละ 5.02% และส่วนของผู้ถือหุ้นลดลงปีละ -391.41% เนื่องมาจากผลขาดทุนสะสมที่เพิ่มขึ้นในปี พ.ศ. 2539-2542 เงินทุนที่ได้มากิจการนำไปลงทุนในสินทรัพย์ไม่หมุนเวียนเป็นส่วนใหญ่ แต่มีแนวโน้มการลงทุนที่ลดลงทุกปีเฉลี่ย -17.53% ซึ่งเป็นผลจากการคิดค่าเผื่อผลขาดทุนจากการด้อยค่าของที่ดินประมาณ 7 ล้านบาท ในปี พ.ศ. 2542 สำหรับสินทรัพย์หมุนเวียนมีแนวโน้มการลงทุนเพิ่มขึ้นโดยเฉลี่ย 17.43% เนื่องจากการเพิ่มของลูกหนี้การค้าและสินค้าคงเหลือ สำหรับสินทรัพย์รวมลดลงเฉลี่ยปีละ -7.05%

การวิเคราะห์เปรียบเทียบงบกำไรตามแนวโน้ม บริษัท เชียงใหม่ฟู้ดแคนนิ่ง จำกัด ระหว่างปี พ.ศ.2539 – 2542 ปีฐานปี พ.ศ. 2539

จากตารางที่ 20 กิจการมีรายได้ค่าขายลดลงโดยเฉลี่ยปีละ -6.08% ยกเว้นในปี 2541 มีเพิ่มขึ้น 5.14% สำหรับต้นทุนขายมีแนวโน้มลดลงปีละ -22.18% แต่ค่าใช้จ่ายในการขายและบริหารมีอัตราเพิ่มขึ้นเฉลี่ยปีละ 10.12% จากการดำเนินงานทั้ง 4 ปี กิจการมีผลขาดทุนลดลงในปี พ.ศ. 2540 -64.57% และปี พ.ศ.2541 -72.25% แต่ผลขาดทุนเพิ่มขึ้นในปี 2542 15.59% เพียงจากยอดขายลดลงและต้นทุนขายกลับเพิ่มขึ้น โดยเฉลี่ยแล้วกิจการมีผลขาดทุนลดลงปีละ -40.41%

ตารางที่ 21 การวิเคราะห์เปรียบเทียบงบดุลตามแนวโน้ม - บริษัท เติงใหม่พัฒนาคนึง จำกัด ระหว่างปี พ.ศ.2540-2542 ปีฐาน พ.ศ. 2540

การวิเคราะห์แนวโน้ม(Trend Analysis) : คำนวณร้อยละของปีฐาน

	2540	2541	2542	เฉลี่ย
สินทรัพย์หมุนเวียน	15,978,468.00	6,588,946.00	14,806,332.00	12,457,915.33
ร้อยละ	0	-58.76	-7.34	-33.05
สินทรัพย์ไม่หมุนเวียน	23,857,624.00	23,642,038.00	13,787,026.00	20,428,896.00
ร้อยละ	0	-0.90	-42.21	-21.56
สินทรัพย์รวม	39,836,092.00	30,230,984.00	28,593,358.00	32,886,811.33
ร้อยละ		-24.11	-28.22	-26.17
หนี้สินหมุนเวียน	34,524,820.00	31,960,857.00	47,746,121.00	38,077,266.00
ร้อยละ	0	-7.43	38.30	15.43
หนี้สินระยะยาว	7,008,199.00	3,952,791.00	3,134,187.00	4,698,392.33
ร้อยละ	0	-43.60	-55.28	-49.44
ส่วนของผู้ถือหุ้น	- 1,696,927.00	- 5,682,664.00	- 22,286,950.00	- 9,888,847.00
ร้อยละ	0	234.88	1,213.37	724.13

ตารางที่ 22 การวิเคราะห์เปรียบเทียบงบกำไรขาดทุนตามแนวโน้ม - บริษัท เที่ยงใหม่ผู้ดูแลเหมือง จำกัด ระหว่างปี พ.ศ.2540-2542 ปีฐานพ.ศ.2540

การวิเคราะห์แนวโน้ม(Trend Analysis) : ตัวชี้วัดร้อยละของปีฐาน

	2540	2541	2542	เฉลี่ย
รายได้ค่าขาย	41,929,904.00	55,496,722.00	51,305,494.00	49,577,373.33
ร้อยละ	0	32.36	22.36	27.36
ต้นทุนขาย	36,778,246.00	43,517,929.00	47,207,584.00	42,501,253.00
ร้อยละ	0	18.33	28.36	23.34
ค่าใช้จ่ายในการขายและบริหาร	6,883,003.00	10,381,755.00	10,324,032.00	9,196,263.33
ร้อยละ	0	50.83	49.99	50.41
กำไรสุทธิ	- 5,090,356.00	- 3,985,737.00	- 16,604,286.00	- 8,560,126.33
ร้อยละ	0	-21.70	226.19	102.25

แผนภูมิที่ 13 - การวิเคราะห์เปรียบเทียบยอดตามแนวโน้ม - บริษัท เชียงใหม่ฟิวเจอร์เนมิ่ง จำกัด ระหว่างปี 2540-2542 ปีฐาน 2540

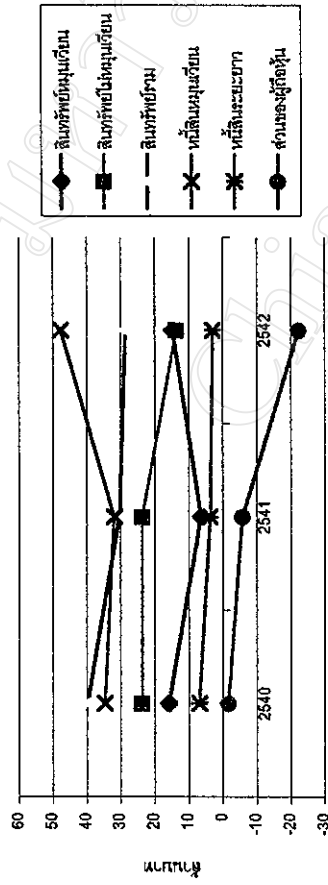

ปี พ.ศ.

แผนภูมิที่ 14 - การวิเคราะห์เปรียบเทียบยอดตามแนวโน้ม - บริษัท เชียงใหม่ฟิวเจอร์เนมิ่ง จำกัด ระหว่างปี 2540-2542 ปีฐาน 2540

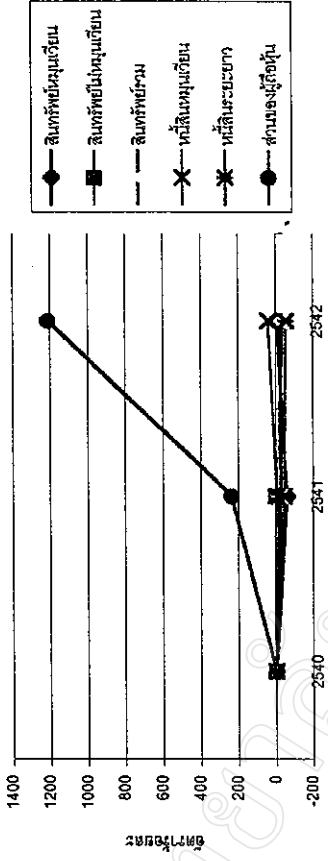

ปี พ.ศ.

แผนภูมิที่ 15 - การวิเคราะห์เปรียบเทียบงบกำไรขาดทุนตามแนวโน้ม - บริษัท เชียงใหม่ฟิวเจอร์เนมิ่ง จำกัด ระหว่างปี 2540-2542 ปีฐาน 2540

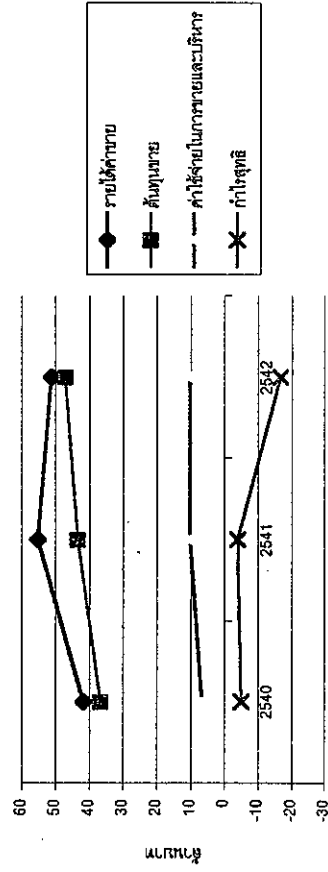

ปี พ.ศ.

แผนภูมิที่ 16 - การวิเคราะห์เปรียบเทียบยอดขายและงบกำไรขาดทุนตามแนวโน้ม - บริษัท เชียงใหม่ฟิวเจอร์เนมิ่ง จำกัด ระหว่างปี 2540-2542 ปีฐาน 2540

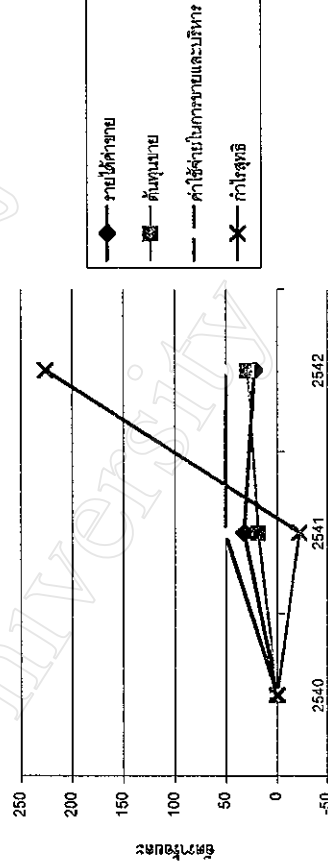

ปี พ.ศ.

การวิเคราะห์เปรียบเทียบงบดุลตามแนวโน้ม บริษัท เชียงใหม่ฟู้ดแคนนิ่ง จำกัด ระหว่างปี พ.ศ.2540-2542 ปีฐานปี พ.ศ. 2540

จากตารางที่ 21 พบว่า แหล่งเงินทุนส่วนใหญ่มาจากหนี้สินหมุนเวียน โดยเฉลี่ยเพิ่มขึ้นปีละ 15.43% โดยเพิ่มจากเงินกู้ยืมและดอกเบี้ยค้างจ่ายบริษัทที่เกี่ยวข้องกันและตัวสัญญาใช้เงินแต่ลดลงในปี พ.ศ. 2541 เนื่องจากเจ้าหนี้การค้า ค่าใช้จ่ายค้างจ่ายและหนี้สินหมุนเวียนอื่นลดลง สำหรับแหล่งเงินทุนจากหนี้สินระยะยาวลดลงเฉลี่ยปีละ -49.44% เนื่องจากชำระเงินกู้ยืมและดอกเบี้ยค้างจ่ายกรรมการและเงินกู้ยืมระยะยาว ในส่วนของผู้ถือหุ้นมีผลขาดทุนสะสมเกินทุนเพิ่มเฉลี่ยปีละ 724.13% เงินทุนที่ได้มากิจการนำไปลงทุนในสินทรัพย์ไม่หมุนเวียนเป็นส่วนใหญ่ แต่เป็นการลงทุนในแนวโน้มที่ลดลงเฉลี่ยปีละ -21.56% จากการลดลงของลูกหนี้กรรมการและลูกจ้าง ที่ดินอาคารและอุปกรณ์สุทธิจากค่าเสื่อมราคาและค่าเพื่อผลขาดทุนจากการด้อยค่าของที่ดิน เงินมัดจำและอื่น ๆ เช่นเดียวกับสินทรัพย์หมุนเวียนที่ลดลงเฉลี่ยปีละ -33.05% โดยเฉลี่ยสินทรัพย์รวม ลดลงปีละ -26.17%

การวิเคราะห์เปรียบเทียบงบกำไรขาดทุนตามแนวโน้ม บริษัท เชียงใหม่ฟู้ดแคเนนิ่ง จำกัด
ระหว่างปี พ.ศ.2540-2542 ปีฐานปี พ.ศ. 2540

จากตารางที่ 22 บริษัท เชียงใหม่ฟู้ดแคเนนิ่ง จำกัด มียอดขายเฉลี่ยเพิ่มขึ้นในช่วง
ปี พ.ศ.2540-2542 ปีละ 27.36% ส่วนต้นทุนขาย และค่าใช้จ่ายในการขายและบริหารก็เพิ่ม
ขึ้นเช่นกันโดยเฉลี่ยปีละ 23.34% และ 50.41% ตามลำดับ ส่วนผลการดำเนินงานมีผลขาด
ทุนสุทธิเพิ่มขึ้นเฉลี่ยปีละ 102.25% เนื่องจากรายได้ค่าขายที่เพิ่มขึ้นในสัดส่วนที่น้อยกว่า
ต้นทุนขายและค่าใช้จ่ายและบริหาร

ตารางที่ 23 การวิเคราะห์เปรียบเทียบงบดุลตามแนวโน้ม - บริษัท ผลิตภัณฑ์อาหารเกษตรฟาง จำกัด ระหว่างปี พ.ศ.2539-2542 มีฐาน พ.ศ. 2539

การวิเคราะห์แนวโน้ม(Trend Analysis) : ด้วยวิธีร้อยละของปีฐาน

	2539	2540	2541	2542	เฉลี่ย
สินทรัพย์หมุนเวียน	16,512,501.09	18,788,475.02	33,678,264.30	35,474,644.36	26,113,471.19
ร้อยละ	0	13.78	103.96	114.84	77.52
สินทรัพย์ไม่หมุนเวียน	32,605,514.73	34,748,980.09	36,492,382.88	36,569,238.04	35,104,028.94
ร้อยละ	0	6.57	11.92	12.16	10.22
สินทรัพย์รวม	49,118,015.82	53,537,455.11	70,170,647.18	72,043,882.40	61,217,500.13
ร้อยละ	0	9.00	42.86	46.68	32.84
หนี้สินหมุนเวียน	20,254,981.30	25,777,017.07	34,740,964.88	28,976,194.53	27,437,289.45
ร้อยละ	0	27.26	71.52	43.06	47.28
หนี้สินระยะยาว	10,330,000.00	6,760,000.00	15,210,000.00	21,715,000.00	13,503,750.00
ร้อยละ	0	-34.56	47.24	110.21	40.96
ส่วนของผู้ถือหุ้น	18,533,034.52	21,000,438.04	20,219,682.30	21,352,687.87	20,276,460.68
ร้อยละ	0	13.31	9.10	15.21	12.54

ตารางที่ 24 การวิเคราะห์เปรียบเทียบงบกำไรขาดทุนตามแนวโน้ม - บริษัท ผิดักพัฒนาอาหารเกษตรฟาง จำกัด ระหว่างปี พ.ศ.2539-2542 ปีฐานพ.ศ.2539

การวิเคราะห์แนวโน้ม(Trend Analysis) : ด้วยวิธีร้อยละของปีฐาน

	2539	2540	2541	2542	เฉลี่ย
รายได้ค่าขาย	57,485,056.53	92,597,475.94	72,008,033.42	128,052,676.07	87,535,810.49
ร้อยละ	0	61.08	25.26	122.76	69.70
ต้นทุนขาย	46,253,780.00	75,374,003.39	54,332,587.66	108,881,377.42	71,210,437.12
ร้อยละ	0	62.96	17.47	135.40	71.94
ค่าใช้จ่ายในการขายและบริหาร	8,297,671.75	12,045,775.36	16,899,188.49	16,623,883.37	13,466,629.74
ร้อยละ	0	45.17	103.66	100.34	83.06
กำไรสุทธิ	49,746.40	2,467,403.52	-	1,133,005.57	717,349.94
ร้อยละ	0	4,859.96	-1,669.47	2,177.56	1,789.35

แผนภูมิที่ 17 - การวิเคราะห์เปรียบเทียบต้นทุนและงบดุลตามแนวโน้ม - บริษัทผลิตภัณฑ์อาหารเกษตรต่าง จำกัด ระหว่างปี 2539-2542 ปีฐาน 2539

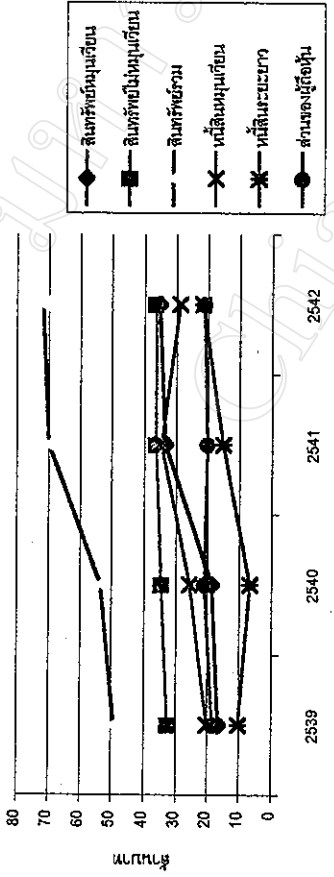

ปี พ.ศ.

แผนภูมิที่ 18 - การวิเคราะห์เปรียบเทียบต้นทุนและงบดุลตามแนวโน้ม - บริษัท ผลิตภัณฑ์อาหารเกษตรต่าง จำกัด ระหว่างปี 2539-2542 ปีฐาน 2539

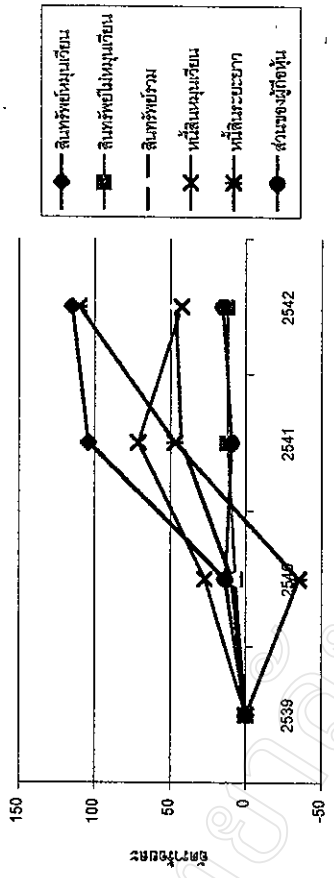

ปี พ.ศ.

แผนภูมิที่ 19 - การวิเคราะห์เปรียบเทียบงบกำไรขาดทุนตามแนวโน้ม - บริษัทผลิตภัณฑ์อาหารเกษตรต่าง จำกัด ระหว่างปี 2539-2542 ปีฐาน 2539



ปี พ.ศ.

แผนภูมิที่ 20 - การวิเคราะห์เปรียบเทียบต้นทุนและงบกำไรขาดทุนตามแนวโน้ม - บริษัท ผลิตภัณฑ์อาหารเกษตรต่าง จำกัด ระหว่างปี 2539-2542 ปีฐาน 2539

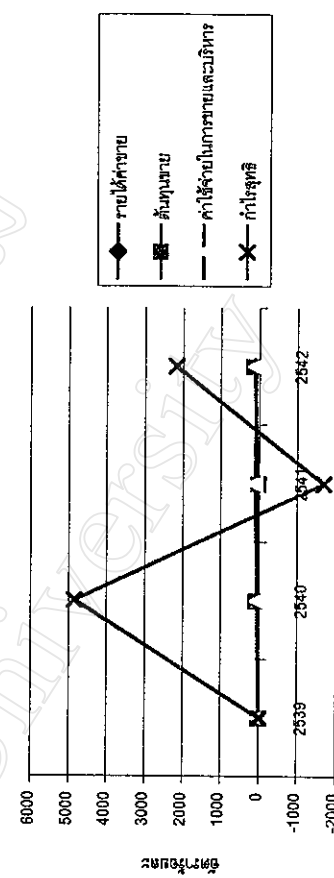

ปี พ.ศ.

การวิเคราะห์เปรียบเทียบงบดุลตามแนวโน้ม บริษัท ผลิตภัณฑ์อาหารเกษตรฝาง จำกัด
ระหว่างปี พ.ศ.2539-2542 ปีฐานปี พ.ศ. 2539

จากตารางที่ 23 งบดุลของบริษัท ผลิตภัณฑ์อาหารเกษตรฝาง จำกัด ระหว่างปี พ.ศ. 2539-2542 พบว่ากิจการมีแหล่งเงินทุนส่วนใหญ่มาจากหนี้สินหมุนเวียน เฉลี่ยแล้วเพิ่มขึ้นปีละ 47.28% จากเงินเบิกเกินบัญชีธนาคารและเข้าหนี้การค้า เช่นเดียวกับหนี้สินระยะยาวเพิ่มขึ้นเฉลี่ยปีละ 40.96% จากเงินกู้ยืมระยะยาวจากบริษัทการเงินแห่งหนึ่งในประเทศ และเงินกู้ยืมกรรมการ แหล่งเงินทุนส่วนผู้ถือหุ้นเพิ่มขึ้นเฉลี่ยปีละ 12.54% จากการที่กิจการมีกำไรจากการดำเนินงานเงินทุนที่ได้มากิจการนำไปลงทุนในสินทรัพย์ไม่หมุนเวียนมากที่สุด โดยเฉลี่ยเพิ่มขึ้นปีละ 10.22% จากการลงทุนในอาคาร โรงงาน เครื่องจักรและอุปกรณ์ ทรัพย์สินเครื่องใช้และสินทรัพย์หมุนเวียนเพิ่มขึ้น โดยเฉลี่ยปีละ 77.52% จากลูกหนี้การค้าและสินค้าคงเหลือ

การวิเคราะห์เปรียบเทียบงบกำไรขาดทุนตามแนวโน้ม บริษัท ผลิตภัณฑ์อาหารเกษตรฟ้าง
จำกัด ระหว่างปี พ.ศ.2539 - 2542 ปีฐานปี พ.ศ. 2539

จากตารางที่ 24 บริษัท ผลิตภัณฑ์อาหารเกษตรฟ้าง จำกัดมีรายได้ค่าขายเพิ่มขึ้น
เฉลี่ยปีละ 69.70% โดยเพิ่มมากที่สุดในปี พ.ศ. 2542 ถึง 122.76% ส่วนต้นทุนขายเพิ่มขึ้น
เฉลี่ยปีละ 71.94% สาเหตุจากการซื้อวัตถุดิบ ค่าแรงงานและค่าใช้จ่ายในการบรรจุหีบห่อที่
เพิ่มขึ้นทุกปี ในขณะที่ค่าใช้จ่ายในการนำเข้ลดลงเรื่อย ๆ ค่าใช้จ่ายในการขายและบริหาร
เพิ่มขึ้นเฉลี่ยปีละ 83.06% จากค่าใช้จ่ายที่มีการเปลี่ยนแปลงมูลค่าสูง ได้แก่ เงินเดือน โบนัส
ค่าใช้จ่ายในการส่งออก ค่าขนส่ง ค่าใช้จ่ายยานพาหนะ ขาดทุนจากอัตราแลกเปลี่ยน เป็นต้น
กิจการมีผลกำไรจากการดำเนินงานเฉลี่ยปีละ 1,789.35% ผลกำไรในปี พ.ศ.2540 เมื่อเทียบกับ
ปีฐานแล้วเพิ่มขึ้น 4,859.96% และผลกำไรปี พ.ศ.2542 เทียบกับปีฐานเพิ่มขึ้น 2,177.56%
เว้นแต่ในปี พ.ศ.2541 ที่ประสบผลขาดทุนกำไรสุทธิลดลง -1,669.47%

ตารางที่ 25 การวิเคราะห์เปรียบเทียบงบดุลตามแนวโน้ม - บริษัท ผลิตภัณฑ์อาหารเกษตรฟาง จำกัด ระหว่างปี พ.ศ.2540-2542 ปีฐาน พ.ศ. 2540

การวิเคราะห์แนวโน้ม(Trend Analysis) : ด้วยวิธีร้อยละของปีฐาน

	2540	2541	2542	เฉลี่ย
สินทรัพย์หมุนเวียน	18,788,475.02	33,678,264.30	35,474,644.36	29,313,794.56
ร้อยละ	0	79.25	88.81	84.03
สินทรัพย์ไม่หมุนเวียน	34,748,980.09	36,492,382.88	36,569,238.04	35,936,867.00
ร้อยละ	0	5.02	5.24	5.13
สินทรัพย์รวม	53,537,455.11	70,170,647.18	72,043,882.40	65,250,661.56
ร้อยละ	0	31.07	34.57	32.82
หนี้สินหมุนเวียน	25,777,017.07	34,740,964.88	28,976,194.53	29,831,392.16
ร้อยละ	0	34.77	12.41	23.59
หนี้สินระยะยาว	6,760,000.00	15,210,000.00	21,715,000.00	14,561,666.67
ร้อยละ	0	125.00	221.23	173.11
ค่าของผู้ถือหุ้น	21,000,438.04	20,219,682.30	21,352,687.87	20,857,602.74
ร้อยละ	0	-3.72	1.68	-1.02

ตารางที่ 26 การวิเคราะห์เปรียบเทียบงบกำไรขาดทุนตามแนวโน้ม - บริษัท ผลิตภัณฑ์อาหารเกษตรฟาง จำกัด ระหว่างปี พ.ศ.2540-2542 ปีฐานพ.ศ.2540

การวิเคราะห์แนวโน้ม(Trend Analysis) : คำนวณร้อยละของปีฐาน

	2540	2541	2542	เฉลี่ย
รายได้ค่าขาย	92,597,475.94	72,008,033.42	128,052,676.07	97,552,728.48
ร้อยละ	0	-22.24	38.29	8.03
ต้นทุนขาย	75,374,003.39	54,332,587.66	108,881,377.42	79,529,322.82
ร้อยละ	0	-27.92	44.45	8.27
ค่าใช้จ่ายในการขายและบริหาร	12,045,775.36	16,899,188.49	16,623,883.37	15,189,615.74
ร้อยละ	0	40.29	38.01	39.15
กำไรสุทธิ	2,467,403.52	-	1,133,005.57	939,884.45
ร้อยละ	0	-131.64	-54.08	-92.86

แผนภูมิที่ 21 - การวิเคราะห์เปรียบเทียบแบบทดสอบแมกไน้ม - บริษัทผลิตภัณฑอาหารเกษตรต่าง จำกัด ระหว่างปี 2540-2542 ปีฐาน 2540

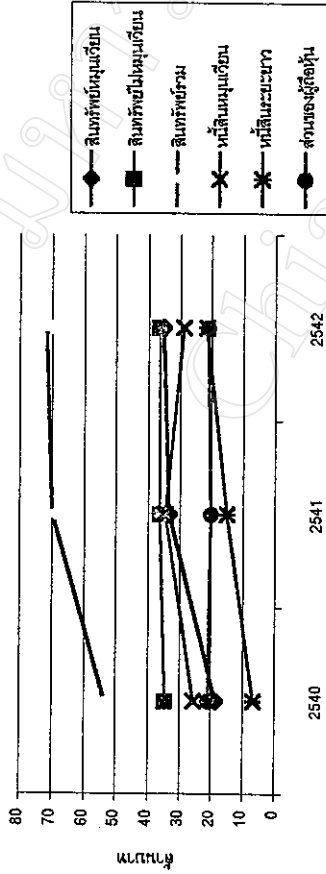

ปี พ.ศ.

แผนภูมิที่ 22 - การวิเคราะห์เปรียบเทียบแบบทดสอบแมกไน้ม - บริษัทผลิตภัณฑอาหารเกษตรต่าง จำกัด ระหว่างปี 2540-2542 ปีฐาน 2540

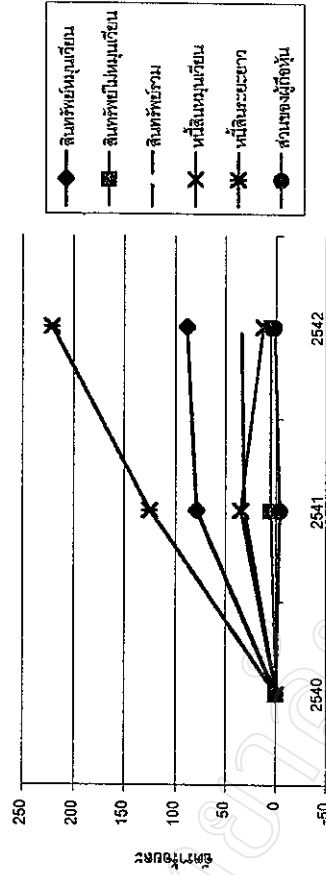

ปี พ.ศ.

แผนภูมิที่ 23 - การวิเคราะห์เปรียบเทียบแบบทดสอบแมกไน้ม - บริษัทผลิตภัณฑอาหารเกษตรต่าง จำกัด ระหว่างปี 2540-2542 ปีฐาน 2540

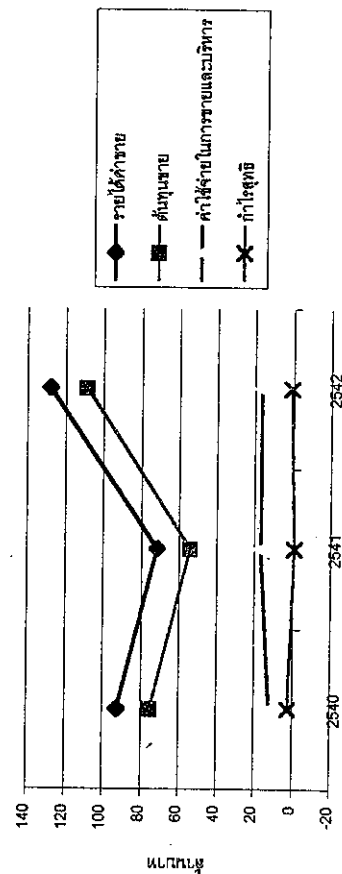

ปี พ.ศ.

แผนภูมิที่ 24 - การวิเคราะห์เปรียบเทียบแบบทดสอบแมกไน้ม - บริษัทผลิตภัณฑอาหารเกษตรต่าง จำกัด ระหว่างปี 2540-2542 ปีฐาน 2540

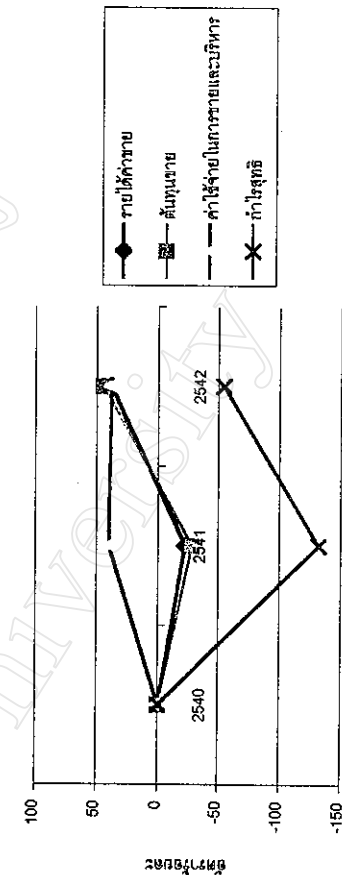

ปี พ.ศ.

**การวิเคราะห์เปรียบเทียบงบดุลตามแนวโน้ม บริษัท ผลิตภัณฑ์อาหารเกษตรฟาง จำกัด
ระหว่างปี พ.ศ.2540-2542 ปีฐานปี พ.ศ. 2540**

จากตารางที่ 25 งบดุลของบริษัท ผลิตภัณฑ์อาหารเกษตรฟาง จำกัด ระหว่างปี พ.ศ. 2540-2542 พบว่า กิจการมีแหล่งเงินทุนจากหนี้สินหมุนเวียนเฉลี่ยเพิ่มขึ้นปีละ 23.59% แหล่งเงินทุนส่วนใหญ่คือ บรรษัทเงินทุนอุตสาหกรรมแห่งประเทศไทย หนี้สินระยะยาว เพิ่มขึ้นเฉลี่ยปีละ 173.11% สาเหตุที่หนี้สินระยะยาวเพิ่มขึ้นเนื่องจากกิจการใช้เงินกู้กรรมการในปี พ.ศ.2541 ประมาณ 10 ล้านบาท และปี พ.ศ.2542 ประมาณ 9 ล้านบาท สำหรับแหล่งเงินทุนจากส่วนผู้ถือหุ้นลดลงเฉลี่ยปีละ -1.02% จากปี พ.ศ. 2541 ที่มีผลกำไรลดลง -3.72% หรือประมาณ 2 แสนบาทเท่านั้น เงินทุนที่ได้มากิจการนำไปลงทุนในสินทรัพย์ไม่หมุนเวียนมากที่สุด เพิ่มขึ้นเฉลี่ยปีละ 5.13% จากการเพิ่มขึ้นของอาคาร โรงงานและอุปกรณ์ สำหรับการลงทุนในสินทรัพย์หมุนเวียนเพิ่มขึ้นเฉลี่ยปีละ 84.03% จากการเพิ่มขึ้นของลูกหนี้การค้า และสินค้าคงเหลือ โดยเฉลี่ยแล้วสินทรัพย์รวมเพิ่มเฉลี่ย 32.82%

**การวิเคราะห์เปรียบเทียบงบกำไรขาดทุนตามแนวโน้ม บริษัท ผลิตภัณฑ์อาหารเกษตรผสม
จำกัด ระหว่างปี พ.ศ.2540 – 2542 ปีฐานปี พ.ศ. 2540**

จากตารางที่ 26 บริษัท ผลิตภัณฑ์อาหารเกษตรผสม จำกัด มีรายได้ค่าขายเฉลี่ยเพิ่มขึ้นปีละ 8.03% ซึ่งยอดขายเพิ่มขึ้นสูงมากในปี พ.ศ. 2542 ถึง 38.29% ต้นทุนขายเพิ่มขึ้นเฉลี่ย 8.27% ซึ่งต้นทุนขายเพิ่มขึ้นสูงมากในปี พ.ศ. 2542 ถึง 44.45% เช่นเดียวกัน จากการซื้อวัตถุดิบและจ่ายค่าใช้จ่ายในการบรรจุหีบห่อสูงขึ้น สำหรับค่าใช้จ่ายในการขายและบริหารเพิ่มขึ้นเฉลี่ยปีละ 39.15% ผลการดำเนินงานของกิจการโดยเฉลี่ยลดลงปีละ -92.86% โดยเฉพาะในปี พ.ศ.2541 กิจการประสบผลขาดทุน คิดเป็น -131.64% จากปีฐาน แล้วเริ่มมีกำไรในปี พ.ศ. 2542 -54.08%

ตารางที่ 27 การวิเคราะห์เปรียบเทียบงบดุลตามแนวโน้ม - บริษัท เคซีเซี่ยงไฮ้กลุ่มอุตสาหกรรมอาหาร จำกัด ระหว่างปี พ.ศ.2539-2542 ปีฐาน พ.ศ. 2539

การวิเคราะห์แนวโน้ม (Trend Analysis) : ด้วยวิธีร้อยละของปีฐาน

	2539	2540	2541	2542	เฉลี่ย
สินทรัพย์หมุนเวียน	42,744,062.00	56,685,019.00	15,426,714.00	21,816,586.00	34,168,095.25
ร้อยละ	0	32.61	-63.91	-48.96	-26.75
สินทรัพย์ไม่หมุนเวียน	186,717,893.00	174,413,789.00	168,548,119.00	153,308,323.00	170,747,031.00
ร้อยละ	0	-6.59	-9.73	-17.89	-11.40
สินทรัพย์รวม	229,461,955.00	231,098,808.00	183,974,833.00	175,124,909.00	204,915,126.25
ร้อยละ	0	0.71	-19.82	-23.68	-14.26
หนี้สินหมุนเวียน	309,351,832.00	380,654,631.00	411,496,199.00	452,517,316.00	388,504,994.50
ร้อยละ	0	23.05	33.02	46.28	34.12
หนี้สินระยะยาว	31,160,490.00	21,748,493.00	-	-	13,227,245.75
ร้อยละ	0	-30.20	-100.00	-100.00	-76.73
ส่วนของผู้ถือหุ้น	-111,050,367.00	-171,304,316.00	-227,521,366.00	-277,392,407.00	-196,817,114.00
ร้อยละ	0	54.26	104.88	149.79	102.98

ตารางที่ 28 การวิเคราะห์เปรียบเทียบงบกำไรขาดทุนตามแนวโน้ม - บริษัท เดซีเดียใหม่อุตสาหกรรมอาหาร จำกัด ระหว่างปี พ.ศ.2539-2542 ปีฐานพ.ศ.2539
 การวิเคราะห์แนวโน้ม(Trend Analysis) : ด้วยวิธีร้อยละของปีฐาน

	2539	2540	2541	2542	เฉลี่ย
รายได้ค่าขาย	235,069,342.00	128,827,429.00	139,366,540.00	184,072,131.00	171,833,860.50
ร้อยละ	0	-45.20	-40.71	-21.69	-35.87
ต้นทุนขาย	234,653,049.00	124,743,377.00	127,724,857.00	166,573,178.00	163,423,615.25
ร้อยละ	0	-46.84	-45.57	-29.01	-40.47
ค่าใช้จ่ายในการขายและบริหาร	20,980,288.00	20,325,291.00	21,943,850.00	21,427,048.00	21,169,119.25
ร้อยละ	0	-3.12	4.59	2.13	1.20
กำไรสุทธิ	- 58,852,726.00	- 60,253,949.00	- 56,217,050.00	- 49,871,041.00	- 56,298,691.50
ร้อยละ	0	2.38	-4.48	-15.26	-5.79

แผนภูมิที่ 25 - การวิเคราะห์เปรียบเทียบระดับคะแนนแนวโน้ม - บริษัท เคซีซีซีในไม่อุตสาหกรรมอาหาร จำกัด ระหว่าง

ปี 2539-2542 ปีฐาน 2539

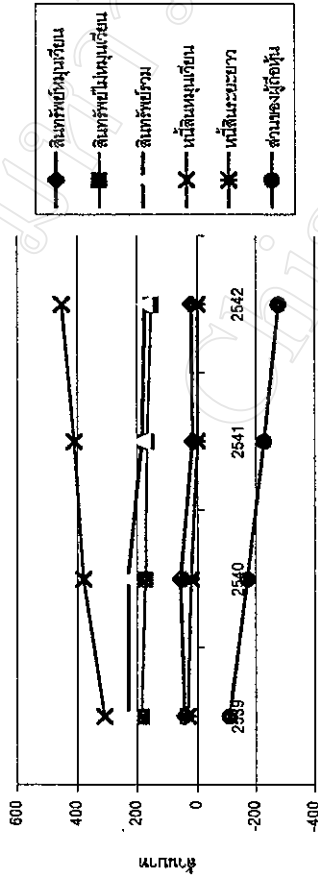

ปี พ.ศ.

แผนภูมิที่ 26 - การวิเคราะห์เปรียบเทียบอัตราส่วนคะแนนแนวโน้ม - บริษัท เคซีซีซีในไม่อุตสาหกรรมอาหาร

จำกัด ระหว่างปี 2539-2542 ปีฐาน 2539

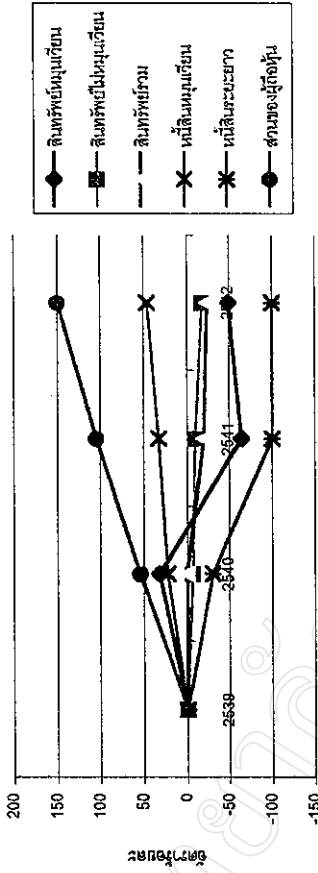

ปี พ.ศ.

แผนภูมิที่ 27 - การวิเคราะห์เปรียบเทียบงบกำไรขาดทุนตามแนวโน้ม - บริษัท เคซีซีซีในไม่อุตสาหกรรมอาหาร จำกัด

ระหว่างปี 2539-2542 ปีฐาน 2539

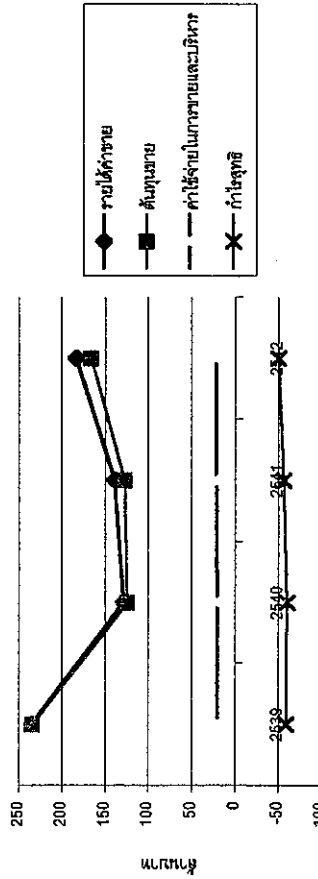

ปี พ.ศ.

แผนภูมิที่ 28 - การวิเคราะห์เปรียบเทียบอัตราส่วนแนวโน้ม - บริษัท เคซีซีซีในไม่อุตสาหกรรมอาหาร

จำกัด ระหว่างปี 2539-2542 ปีฐาน 2539

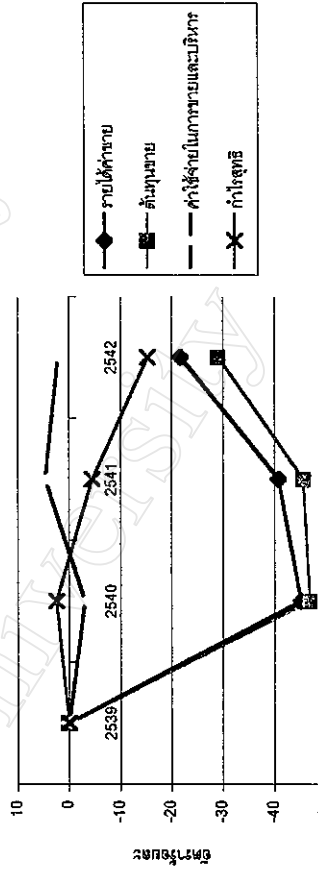

ปี พ.ศ.

การวิเคราะห์เปรียบเทียบงบดุลตามแนวโน้ม บริษัท เคซีเชียงใหม่อุตสาหกรรมอาหาร จำกัด ระหว่างปี พ.ศ.2539 – 2542 ปีฐานปี พ.ศ. 2539

จากตารางที่ 27 งบดุลของ บริษัท เคซีเชียงใหม่อุตสาหกรรมอาหาร จำกัด ในปี พ.ศ. 2539-2542 พบว่าแหล่งเงินทุนส่วนใหญ่ของกิจการมาจากหนี้สินหมุนเวียน ได้แก่ เงินเบิกเกินบัญชีและเงินกู้ยืมธนาคาร ซึ่งหนี้สินหมุนเวียนเพิ่มขึ้นโดยเฉลี่ย 34.12% จากเงินกู้ยืมระยะยาวที่ครบกำหนดภายใน 1 ปี และดอกเบี้ยค้างจ่ายที่เพิ่มขึ้นสำหรับหนี้สินระยะยาวของกิจการลดลงในปีพ.ศ. 2540 -30.20% ในปี พ.ศ. 2541 และ พ.ศ. 2542 กิจการได้ออนหนี้สินระยะยาวไปเป็นหนี้สินหมุนเวียน ในส่วนของหนี้สินระยะยาวที่ครบกำหนดใน 1 ปี ประมาณ 81 ล้านบาท โดยเฉลี่ยแล้วหนี้สินระยะยาว ลดลงเฉลี่ยปีละ -76.73% ในส่วนของผู้ถือหุ้นลดลงเรื่อย ๆ เฉลี่ยปีละ 102.98% เนื่องจากกิจการประสบผลขาดทุนจากการดำเนินงานมาโดยตลอด 4 ปี เงินทุนที่กิจการได้มานำไปลงทุนในทรัพย์สินไม่หมุนเวียนมากที่สุด แต่เป็นสัดส่วนที่ลดลงเรื่อย ๆ เฉลี่ยปีละ -11.40% สาเหตุจากค่าเสื่อมราคาสะสมของอาคารและอุปกรณ์ ในสินทรัพย์หมุนเวียนมีการลงทุนลดลงเฉลี่ยปีละ-26.75% จากเงินสดและเงินฝากธนาคาร ลูกหนี้การค้า สินค้าคงเหลือที่ลดลง สินทรัพย์รวมโดยเฉลี่ยลดลง -14.26%

การวิเคราะห์เปรียบเทียบงบกำไรขาดทุนตามแนวโน้ม บริษัท เคซีเชียงใหม่อุตสาหกรรมอาหาร จำกัด ระหว่างปี พ.ศ.2539-2542 ปีฐานปี พ.ศ. 2539

จากตารางที่ 28 รายได้ค่าขายโดยเฉลี่ยของบริษัท เคซีเชียงใหม่อุตสาหกรรมอาหาร จำกัด ลดลงปีละ -35.87% ซึ่งยอดขายในปี พ.ศ. 2540 พ.ศ. 2541 และ พ.ศ. 2542 ลดลงจากปีฐานถึง 45.20% 40.71% และ 21.69% ต้นทุนขายลดลงเฉลี่ยปีละ -40.47% เนื่องจากรายการสินค้าคงเหลือในแต่ละปีที่แตกต่างกันมาก ค่าใช้จ่ายในการขายและบริหารเพิ่มขึ้นโดยเฉลี่ยเพียงปีละ 1.20% แสดงว่ากิจการสามารถควบคุมค่าใช้จ่ายได้ผลการดำเนินงานของกิจการประสบผลขาดทุนมาโดยตลอดระยะเวลา 4 ปี เฉลี่ยมีผลขาดทุนเพิ่มขึ้นปีละ -5.79% สาเหตุหนึ่งมาจาก ดอกเบี้ยจ่ายที่เพิ่มขึ้นทุกปีด้วย

ตารางที่ 29 การวิเคราะห์เปรียบเทียบงบดุลตามแนวโน้ม - บริษัท เคซีดีเอ็นใหม่อุตสาหกรรมอาหาร จำกัด ระหว่างปี พ.ศ.2540-2542 ปีฐาน พ.ศ. 2540

การวิเคราะห์แนวโน้ม(Trend Analysis) : คำนวณร้อยละของปีฐาน

	2540	2541	2542	เฉลี่ย
สินทรัพย์หมุนเวียน	56,685,019.00	15,426,714.00	21,816,586.00	31,309,439.67
ร้อยละ	0	-72.79	-61.51	-67.15
สินทรัพย์ไม่หมุนเวียน	174,413,789.00	168,548,119.00	153,308,323.00	165,423,410.33
ร้อยละ	0	-3.36	-12.10	-7.73
สินทรัพย์รวม	231,098,808.00	183,974,833.00	175,124,909.00	196,732,850.00
ร้อยละ	0	-20.39	-24.22	-22.31
หนี้สินหมุนเวียน	380,654,631.00	411,496,199.00	452,517,316.00	414,889,382.00
ร้อยละ	0	8.10	18.88	13.49
หนี้สินระยะยาว	21,748,493.00	-	-	7,249,497.67
ร้อยละ	0	-100.00	-100.00	-100.00
ส่วนของผู้ถือหุ้น	- 171,304,316.00	227,521,366.00	277,392,407.00	225,406,029.67
ร้อยละ	0	32.82	61.93	47.37

ตารางที่ 30 การวิเคราะห์เปรียบเทียบงบกำไรขาดทุนตามแนวโน้ม - บริษัท เดซีเดียใหม่อุตสาหกรรมอาหาร จำกัด ระหว่างปี พ.ศ.2540-2542 ปีฐานพ.ศ.2540

การวิเคราะห์แนวโน้ม (Trend Analysis) : ค่าเฉลี่ยร้อยละของปีฐาน

	2540	2541	2542	เฉลี่ย
รายได้ค่าขาย	128,827,429.00	139,366,540.00	184,072,131.00	150,755,366.67
ร้อยละ	0	8.18	42.88	25.53
ต้นทุนขาย	124,743,377.00	127,724,857.00	166,573,178.00	139,680,470.67
ร้อยละ	0	2.32	33.53	17.96
ค่าใช้จ่ายในการขายและบริหาร	20,325,291.00	21,943,850.00	21,427,048.00	21,232,063.00
ร้อยละ	0	7.96	5.42	6.69
กำไรสุทธิ	- 60,253,949.00	- 56,217,050.00	- 49,871,041.00	- 55,447,346.67
-ร้อยละ	0	-6.70	-17.23	-11.97

แผนภูมิที่ 29 - การวิเคราะห์เปรียบเทียบแบบจุดตามแนวนอน - บริษัท เคซีซีในอุตสาหกรรมอาหาร

ปี 2540-2542 ปีฐาน 2540

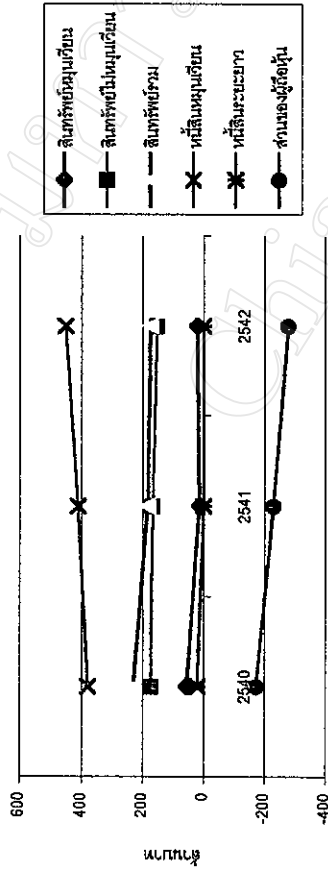

ปี พ.ศ.

แผนภูมิที่ 30 - การวิเคราะห์เปรียบเทียบแบบจุดตามแนวนอน - บริษัท เคซีซีในอุตสาหกรรมอาหาร

จำกัด ระหว่างปี 2540-2542 ปีฐาน 2542

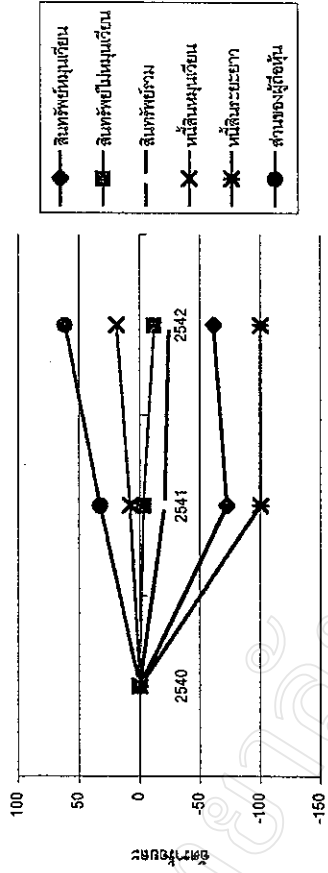

ปี พ.ศ.

แผนภูมิที่ 31 - การวิเคราะห์เปรียบเทียบแบบค่าราคาตามแนวนอน - บริษัท เคซีซีในอุตสาหกรรมอาหาร

จำกัด ระหว่างปี 2540-2542 ปีฐาน 2540

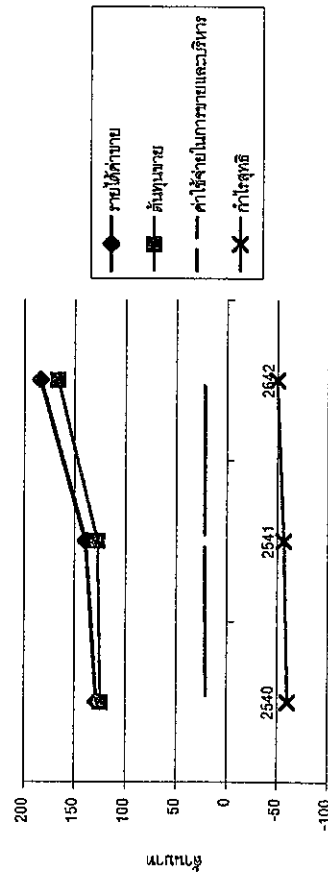

ปี พ.ศ.

แผนภูมิที่ 32 - การวิเคราะห์เปรียบเทียบแบบค่าราคาตามแนวนอน - บริษัท เคซีซีในอุตสาหกรรม

อาหาร จำกัด ระหว่างปี 2540-2542 ปีฐาน 2540

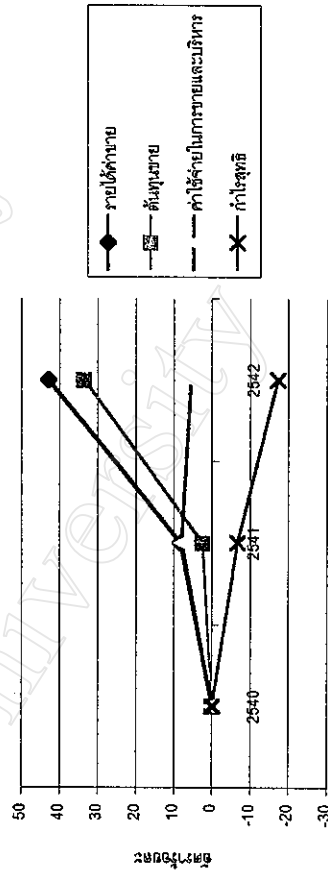

ปี พ.ศ.

การวิเคราะห์เปรียบเทียบงบดุลตามแนวโน้ม บริษัท เคซีเชียงใหม่อุตสาหกรรมอาหาร จำกัด ระหว่างปี พ.ศ.2540-2542 ปีฐานปี พ.ศ. 2540

จากตารางที่ 29 งบดุลของ บริษัท เคซีเชียงใหม่อุตสาหกรรมอาหาร จำกัด ในปี พ.ศ. 2540-2542 พบว่ากิจการมีแหล่งเงินทุนส่วนใหญ่เป็นหนี้สินหมุนเวียน ได้แก่ เงินเบิกเกินบัญชีธนาคาร เจ้าหนี้การค้า เงินกู้ยืมระยะยาวที่ครบกำหนดในหนึ่งปี และดอกเบี้ยค้างจ่ายที่เพิ่มขึ้นสูงมากในปี พ.ศ.2540 ประมาณ 51 ล้านบาท ปี พ.ศ. 2541 ประมาณ 99 ล้านบาทและปี พ.ศ.2542 ประมาณ 141 ล้านบาท ทำให้หนี้สินหมุนเวียนเพิ่มขึ้นเฉลี่ยปีละ 13.49% ในขณะที่หนี้ระยะยาวในหมวดหนี้สินระยะยาวแสดงถึงปี พ.ศ. 2540 ในปี พ.ศ. 2541-2542 หนี้สินระยะยาวได้ออนไปเป็นหนี้สินหมุนเวียนในหมวดหนี้สินระยะยาวที่ครบกำหนดใน 1 ปี ส่วนของผู้ถือหุ้นเป็นขาดทุนสะสมเกินทุนเพิ่มขึ้นเฉลี่ยปีละ 47.37% เงินทุนที่ได้มาจากการนำไปลงทุนในรายการสินทรัพย์ไม่หมุนเวียนมากที่สุด ได้แก่ ที่ดิน อาคาร และอุปกรณ์เฉลี่ยแล้วลดลงปีละ -7.73% ในขณะที่สินทรัพย์หมุนเวียนลดลงเฉลี่ยปีละ -67.15% จากสินค้าคงเหลือที่ลดลงในแต่ละปี สินทรัพย์ลดลงเฉลี่ยปีละ -22.31%

การวิเคราะห์เปรียบเทียบงบกำไรขาดทุนแนวมัธ บริษัท เคซีเชียงใหม่อุตสาหกรรมอาหาร จำกัด ระหว่างปี พ.ศ.2540 – 2542 ปีฐานปี พ.ศ. 2540

จากตารางที่ 30 รายได้ค่าขายของบริษัท เคซีเชียงใหม่อุตสาหกรรมอาหาร จำกัด ในปีพ.ศ. 2540-2542 เพิ่มขึ้นเฉลี่ยปีละ 25.53% โดยเฉพาะยอดขายในปี พ.ศ. 2542 เพิ่มขึ้นถึง 42.88% ต้นทุนขายก็เพิ่มขึ้นเช่นกันเฉลี่ยปีละ 17.96% ค่าใช้จ่ายในการขายและบริหารเพิ่มเฉลี่ยปีละ 6.69% และผลการดำเนินการของกิจการยังเป็นขาดทุนเพิ่มขึ้นเฉลี่ยปีละ -11.97%

ตารางที่ 31 การวิเคราะห์เปรียบเทียบงบดุลตามแนวโน้ม - บริษัท อาหารภาคเหนือ จำกัด ระหว่างปี พ.ศ.2539-2542 ปีฐาน พ.ศ. 2539

การวิเคราะห์แนวโน้ม(Trend Analysis) : ตัวอย่างร้อยละของปีฐาน

	2539	2540	2541	2542	เฉลี่ย
สินทรัพย์หมุนเวียน	35,075,036.56	47,159,398.11	58,415,462.51	93,169,575.77	58,454,868.24
ร้อยละ	0	34.45	66.54	165.63	88.88
สินทรัพย์ไม่หมุนเวียน	7,608,595.26	10,188,656.01	16,941,319.93	12,107,688.22	11,711,564.86
ร้อยละ	0	33.91	122.66	59.13	71.90
สินทรัพย์รวม	42,683,631.82	57,348,054.12	75,356,782.44	105,277,263.99	70,166,433.09
ร้อยละ	0	34.36	76.55	146.65	85.85
หนี้สินหมุนเวียน	37,412,410.08	43,808,838.68	57,513,284.08	73,374,473.95	53,027,251.70
ร้อยละ	0	17.10	53.73	96.12	55.65
หนี้สินระยะยาว	7,770,000.00	7,770,000.00	14,570,000.00	8,800,000.00	9,727,500.00
ร้อยละ	0	0.00	87.52	13.26	33.59
ส่วนของผู้ถือหุ้น	- 2,498,778.26	5,769,215.44	3,273,498.36	23,102,790.04	7,411,681.40
ร้อยละ	0	-330.88	-231.00	-1,024.56	-528.82

ตารางที่ 32 การวิเคราะห์เปรียบเทียบงบกำไรขาดทุนตามแนวโน้ม - บริษัท อาหารภาคเหนือ จำกัด ระหว่างปี พ.ศ.2539-2542 ปีฐานพ.ศ.2539

การวิเคราะห์แนวโน้ม(Trend Analysis) : ด้วยวิธีร้อยละของปีฐาน

	2539	2540	2541	2542	เฉลี่ย
รายได้ค่าขาย	122,406,845.61	170,944,238.95	146,112,332.14	195,153,948.18	158,654,341.22
ร้อยละ	0	39.65	19.37	59.43	39.48
ต้นทุนขาย	107,129,282.55	154,075,980.56	128,816,483.24	177,492,798.04	141,878,636.10
ร้อยละ	0	43.82	20.24	65.68	43.25
ค่าใช้จ่ายในการขายและบริหาร	12,055,410.05	18,112,154.99	11,761,853.86	17,295,692.97	14,806,277.97
ร้อยละ	0	50.24	-2.44	43.47	30.42
กำไรสุทธิ	882,802.70	- 1,437,206.30	- 2,505,717.08	- 6,881,542.42	- 2,485,415.78
ร้อยละ	0	-262.80	-383.84	-879.51	-508.72

แผนภูมิที่ 33 - การวิเคราะห์เปรียบเทียบงบดุลตามแนวนอน - บริษัท อากาศพาณิชย์ จำกัด ระหว่างปี 2539-2542

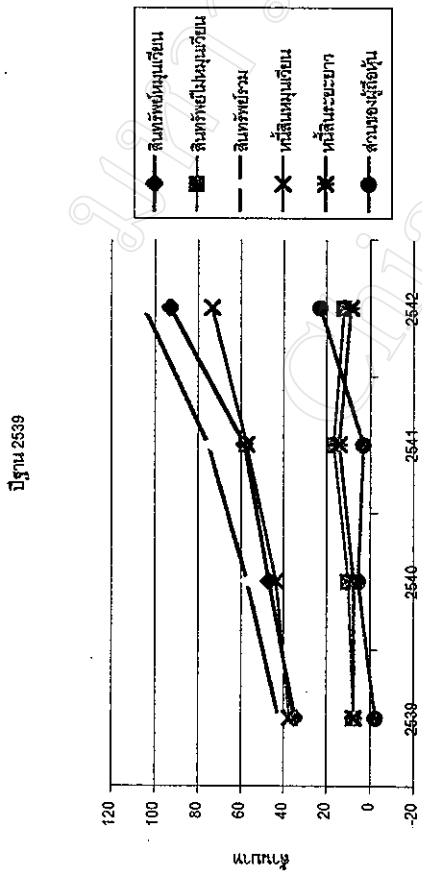

ปี พ.ศ.

แผนภูมิที่ 34 - การวิเคราะห์เปรียบเทียบข้อหาร้อยละงบดุลตามแนวนอน - บริษัท อากาศพาณิชย์ จำกัด ระหว่างปี 2539-2542

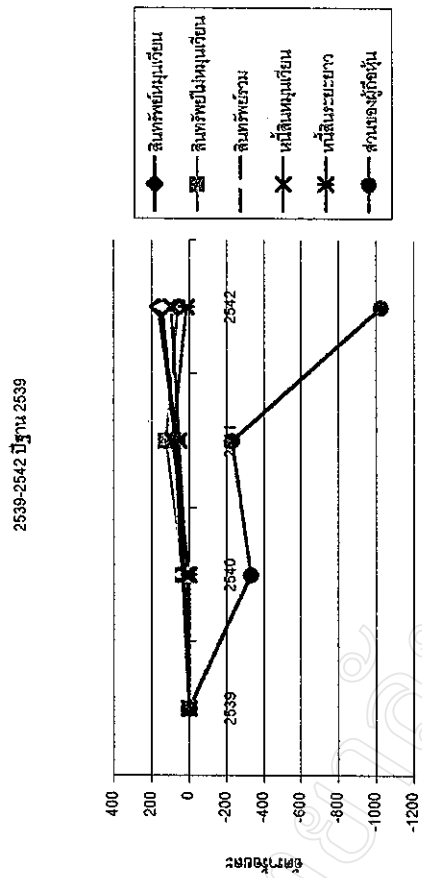

ปี พ.ศ.

แผนภูมิที่ 35 - การวิเคราะห์เปรียบเทียบงบกำไรขาดทุนตามแนวนอน - บริษัท อากาศพาณิชย์ จำกัด ระหว่างปี 2539-2542

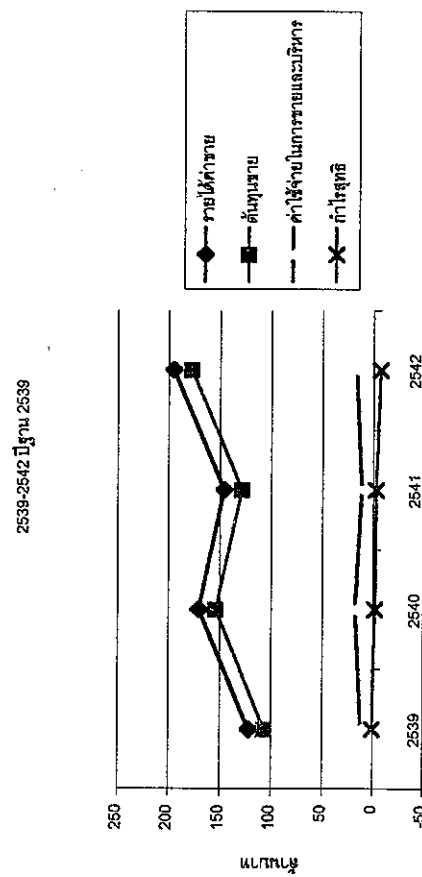

ปี พ.ศ.

แผนภูมิที่ 36 - การวิเคราะห์เปรียบเทียบข้อหาร้อยละงบกำไรขาดทุนตามแนวนอน - บริษัท อากาศพาณิชย์ จำกัด ระหว่างปี 2539-2542

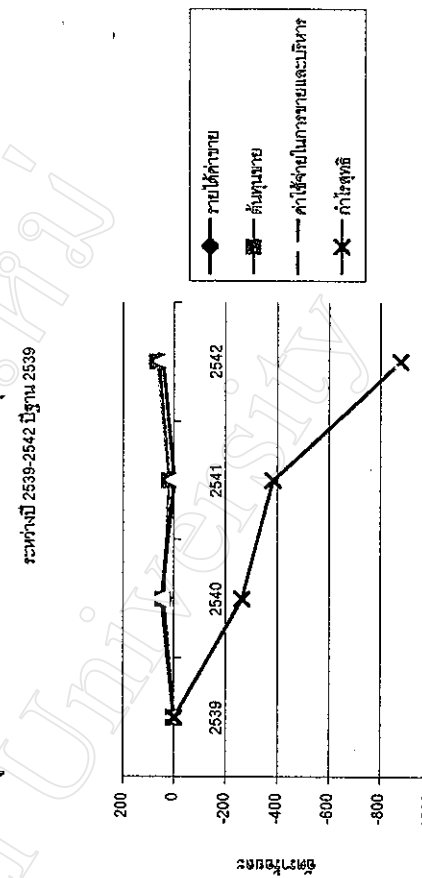

ปี พ.ศ.

การวิเคราะห์เปรียบเทียบงบดุลตามแนวโน้ม บริษัท อาหารภาคเหนือ จำกัด ระหว่างปี พ.ศ.2539 – 2542 ปีฐานปี พ.ศ. 2539

จากตารางที่ 31 การวิเคราะห์เปรียบเทียบงบดุลของบริษัท อาหารภาคเหนือ จำกัด พบว่าแหล่งเงินทุนของกิจการส่วนใหญ่มาจากหนี้สินหมุนเวียน ได้แก่ เงินเบิกเกินบัญชี และเงินกู้ยืมจากธนาคาร เจ้าหนี้การค้าและตัวเงินจ่าย เพิ่มขึ้นเฉลี่ยปีละ 55.65% โดยเฉพาะในปี พ.ศ.2542 หนี้สินหมุนเวียนของกิจการเพิ่มขึ้น 96.12% จากดอกเบี้ยค้างจ่าย หนี้สินระยะยาวของกิจการเพิ่มขึ้นปีละ 33.59% จากเงินกู้ยืมกรรมการ ส่วนของผู้ถือหุ้นเพิ่มขึ้นเฉลี่ยปีละ -528.82% เนื่องจากกิจการมีการเพิ่มทุนจากผู้ถือหุ้นจากในปี พ.ศ.2539 50,000 หุ้น หุ้นละ 100 บาท เป็น 450,000 หุ้น หุ้นละ 100 บาท ในปี พ.ศ.2542 เงินทุนที่ได้มากิจการนำไปลงทุนในสินทรัพย์หมุนเวียนมากที่สุด เฉลี่ยเพิ่มขึ้นปีละ 88.88% จากลูกหนี้การค้าและสินค้าคงเหลือ และปี พ.ศ. 2542 มีลูกหนี้ค่าหุ้นประมาณ 26 ล้านบาท สินทรัพย์ไม่หมุนเวียนเพิ่มขึ้นเฉลี่ยปีละ 71.90% สาเหตุจากลูกหนี้และเงินให้กู้ยืมแก่กรรมการและลูกจ้าง การลงทุนเกี่ยวกับอาคาร โรงงาน เฉลี่ยแล้วสินทรัพย์รวมเพิ่มขึ้นปีละ 85.85%

การวิเคราะห์เปรียบเทียบงบกำไรขาดทุนตามแนวโน้ม บริษัท อาหารภาคเหนือ จำกัด
ระหว่างปี พ.ศ.2539 – 2542 ปีฐานปี พ.ศ. 2539

จากตารางที่ 32 รายได้ค่าขายของบริษัท อาหารภาคเหนือ จำกัดเพิ่มขึ้นเฉลี่ย ปีละ 39.48% โดยเฉพาะในปี พ.ศ.2542 มีค่าขาย 195 ล้านบาท หรือเพิ่มขึ้น 59.43% ต้นทุนค่าขายเพิ่มขึ้นเฉลี่ยปีละ 43.25% สาเหตุจากมูลค่าวัสดุบรรจุภัณฑ์ที่สูงขึ้นและน้ำมันเตาสูงขึ้น ค่าใช้จ่ายในการขายและบริหารสูงขึ้น 30.42% จากค่าใช้จ่ายหลายรายการ เช่น ค่าส่งเสริมการขาย ค่าโทรศัพท์ ค่าใช้จ่ายในการเดินทาง ค่านายหน้า และค่าใช้จ่ายในการส่งออก ในขณะที่บางรายการลดลง เช่น ค่าสวัสดิการ ผลการดำเนินงานของกิจการ ประสบผลขาดทุนตั้งแต่ปี พ.ศ.2540-2542 ทำให้กำไรสุทธิเฉลี่ยลดลงปีละ -508.72% เนื่องจากดอกเบี้ยจ่ายที่เพิ่มขึ้นด้วยสาเหตุหนึ่ง

ตารางที่ 33 การวิเคราะห์เปรียบเทียบงบดุลตามแนวโน้ม - บริษัท อาหารภาคเหนือ จำกัด ระหว่างปี พ.ศ.2540-2542 ปีฐาน พ.ศ. 2540

การวิเคราะห์แนวโน้ม (Trend Analysis) : ตัวชี้วัดร้อยละของปีฐาน

	2540	2541	2542	เฉลี่ย
สินทรัพย์หมุนเวียน	47,159,398.11	58,415,462.51	93,169,575.77	66,248,145.46
ร้อยละ	0	23.87	97.56	60.72
สินทรัพย์ไม่หมุนเวียน	10,188,656.01	16,941,319.93	12,107,688.22	13,079,221.39
ร้อยละ	0	66.28	18.83	42.56
สินทรัพย์รวม	57,348,054.12	75,356,782.44	105,277,263.99	79,327,366.85
ร้อยละ	0	31.40	83.58	57.49
หนี้สินหมุนเวียน	43,808,838.68	57,513,284.08	73,374,473.95	58,232,198.90
ร้อยละ	0	31.28	67.49	49.39
หนี้สินระยะยาว	7,770,000.00	14,570,000.00	8,800,000.00	10,380,000.00
ร้อยละ	0	87.52	13.26	50.39
ส่วนของผู้ถือหุ้น	5,769,215.44	3,273,498.36	23,102,790.04	10,715,167.95
ร้อยละ	0	-43.26	300.45	128.60

ตารางที่ 34 การวิเคราะห์เปรียบเทียบงบกำไรขาดทุนตามแนวโน้ม - บริษัท อาหารภาคเหนือ จำกัด ระหว่างปี พ.ศ.2540-2542 ปีฐานพ.ศ.2540

การวิเคราะห์แนวโน้ม (Trend Analysis) : ด้วยวิธีร้อยละของปีฐาน

	2540	2541	2542	เฉลี่ย
รายได้ค่าขาย	170,944,238.95	146,112,332.14	195,153,948.18	170,736,839.76
ร้อยละ	0	-14.53	14.16	-0.18
ต้นทุนขาย	154,075,980.56	128,816,483.24	177,492,798.04	153,461,753.95
ร้อยละ	0	-16.39	15.20	-0.60
ค่าที่ใช้จ่ายในการขายและบริหาร	18,112,154.99	11,761,853.86	17,295,692.97	15,723,233.94
ร้อยละ	0	-35.06	-4.51	-19.78
กำไรสุทธิ	-	2,505,717.08	6,881,542.42	3,608,155.27
ร้อยละ	0	74.35	378.81	226.58

แผนภูมิที่ 37 - การวิเคราะห์เปรียบเทียบแบบจุดตามแผนภูมิ - บริษัท อากาศภาคเหนือ จำกัด ระหว่างปี 2540-2542

ปีฐาน 2540

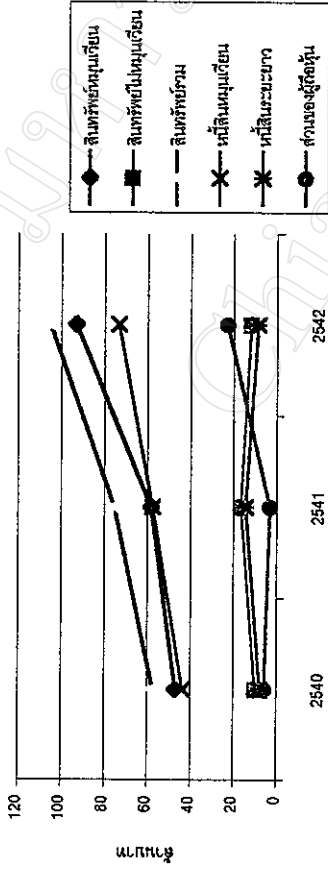

ปี พ.ศ.

แผนภูมิที่ 38 - การวิเคราะห์เปรียบเทียบแบบจุดตามแผนภูมิ - บริษัท อากาศภาคเหนือ จำกัด ระหว่างปี 2540-2542 ปีฐาน 2540

ปีฐาน 2540

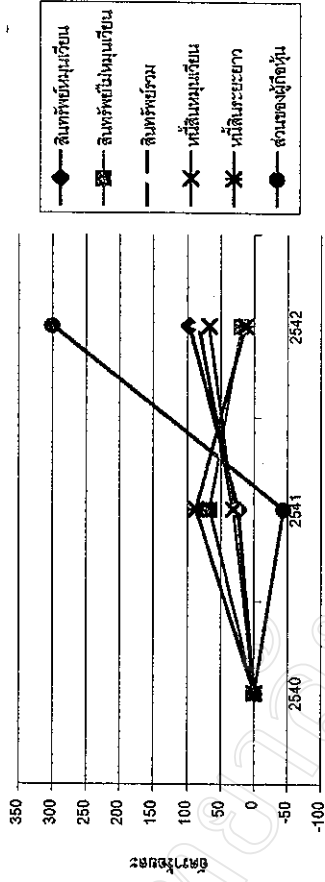

ปี พ.ศ.

แผนภูมิที่ 39 - การวิเคราะห์เปรียบเทียบงบกำไรขาดทุนตามแผนภูมิ - บริษัท อากาศภาคเหนือ จำกัด ระหว่างปี 2540-2542 ปีฐาน 2540

ปีฐาน 2540

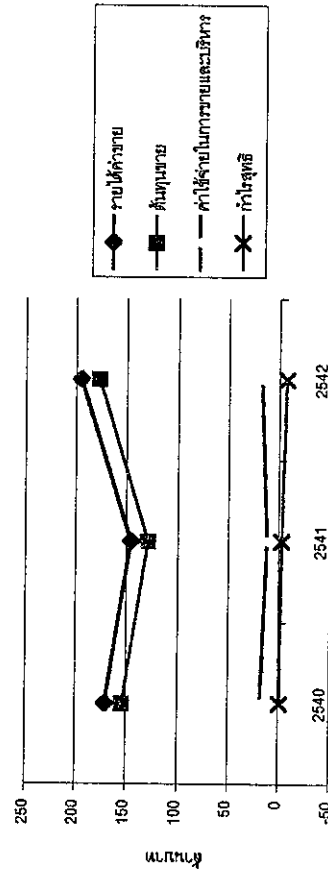

ปี พ.ศ.

แผนภูมิที่ 40 - การวิเคราะห์เปรียบเทียบงบกำไรขาดทุนตามแผนภูมิ - บริษัท อากาศภาคเหนือ จำกัด ระหว่างปี 2540-2542 ปีฐาน 2540

ปีฐาน 2540

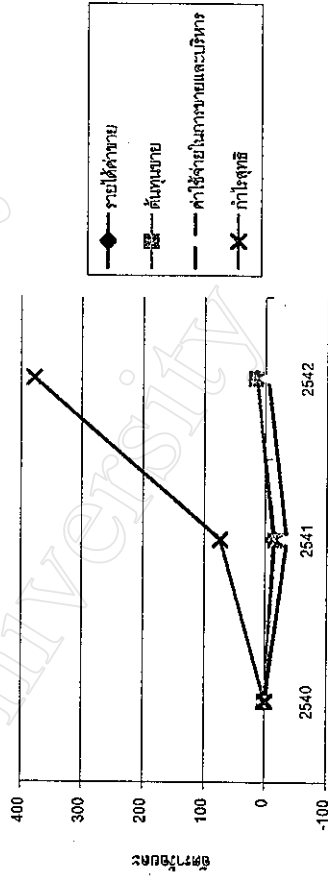

ปี พ.ศ.

การวิเคราะห์เปรียบเทียบงบดุลตามแนวโน้ม บริษัท อาหารภาคเหนือ จำกัด ระหว่างปี พ.ศ.2540-2542 ปีฐานปี พ.ศ. 2540

จากตารางที่ 33 การเปรียบเทียบงบดุลตามแนวโน้มของบริษัท อาหารภาคเหนือ จำกัด ระหว่างปี พ.ศ.2540-2542 พบว่าแหล่งเงินทุนของกิจการส่วนใหญ่มาจากหนี้สินหมุนเวียน ได้แก่ เงินเบิกเกินบัญชีบัญชี และเงินกู้ยืมจากธนาคาร เจ้าหนี้การค้าและตัวเงินจ่าย ดอกเบี้ยค้างจ่าย เพิ่มขึ้นเฉลี่ยปีละ 49.39% หนี้สินระยะยาวเพิ่มขึ้นปีละ 50.39% โดยเฉพาะในปี พ.ศ.2541 กิจการเริ่มมีเงินกู้ยืมกรรมการ 6,800,00 บาท ทำให้มีหนี้สินระยะยาวเพิ่มขึ้น 87.52% จากปี พ.ศ. 2540 ส่วนของผู้ถือหุ้นเพิ่มขึ้นเฉลี่ยปีละ 128.60% เนื่องจากกิจการมีการเพิ่มทุน ในปี พ.ศ.2542 เป็น 450,000 หุ้น หุ้นละ 100 บาท เงินทุนที่ได้มากิจการนำไปลงทุนในสินทรัพย์หมุนเวียนมากที่สุดเฉลี่ยเพิ่มขึ้นปีละ 60.72% โดยเฉพาะปี พ.ศ.2542 เพิ่มขึ้นถึง 97.56% จากลูกหนี้ค่าหุ้นประมาณ 26 ล้านบาท เงินสดและเงินฝากธนาคารก็เพิ่มขึ้นเช่นกัน สินทรัพย์ไม่หมุนเวียนเพิ่มขึ้นเฉลี่ยปีละ 42.56% สาเหตุจากในปี พ.ศ.2541 กิจการมีลูกหนี้และเงินให้กู้ยืมแก่กรรมการและลูกจ้างประมาณ 3,000,000 บาท เฉลี่ยแล้วสินทรัพย์รวมเพิ่มขึ้นปีละ 57.49%

การวิเคราะห์เปรียบเทียบงบกำไรขาดทุนตามแนวโน้ม บริษัท อาหารภาคเหนือ จำกัด
ระหว่างปี พ.ศ.2540-2542 ปีฐานปี พ.ศ. 2540

ตารางที่ 34 รายได้ค่าขายของบริษัท อาหารภาคเหนือ จำกัด ระหว่างปี พ.ศ.
2540-2542 ลดลงเฉลี่ยปีละ -0.18% แต่เพิ่มขึ้นในปี พ.ศ. 2542 14.16% ต้นทุนค่าขายและ
ค่าใช้จ่ายในการขายและบริหารลดลงเฉลี่ยปีละ -0.60% และ -19.78% ตามลำดับ แต่อย่าง
ไรก็ตามผลการดำเนินงานของกิจการยังประสบผลขาดทุนเพิ่มขึ้นทุกปีเฉลี่ยปีละ 226.58%
โดยเฉพาะในปี พ.ศ.2542 มีผลขาดทุนเพิ่ม 378.81% สาเหตุจากดอกเบี้ยจ่ายที่เพิ่มขึ้นแต่ละปี

ตารางที่ 35 การวิเคราะห์เปรียบเทียบงบดุลตามแนวโน้ม - บริษัท ไทย จำกัด ระหว่างปี พ.ศ.2540-2542 ปีฐาน พ.ศ. 2540

การวิเคราะห์แนวโน้ม (Trend Analysis) : ตัวชี้วัดร้อยละของปีฐาน

	2540	2541	2542	เฉลี่ย
สินทรัพย์หมุนเวียน	29,816,500.00	20,264,001.54	25,983,621.38	25,354,707.64
ร้อยละ	0	-32.04	-12.85	-22.45
สินทรัพย์ไม่หมุนเวียน	183,500.00	10,335,369.02	10,816,266.76	7,111,711.93
ร้อยละ	0	5,532.35	5,794.42	5,663.39
สินทรัพย์รวม	30,000,000.00	30,599,370.56	36,799,888.14	32,466,419.57
ร้อยละ	0.00	2.00	22.67	12.33
หนี้สินหมุนเวียน	-	1,000.00	9,616,486.60	3,205,828.87
ร้อยละ	0	0	0	0
หนี้สินระยะยาว	-	2,000,000.00	-	666,666.67
ร้อยละ	0	0	0	0
ส่วนของผู้ถือหุ้น	30,000,000.00	28,598,370.56	27,183,401.54	28,593,924.03
ร้อยละ	0	-4.67	-9.39	-7.03

ตารางที่ 36 การวิเคราะห์เปรียบเทียบงบกำไรขาดทุนตามแนวนอน - บริษัท ไทย จำกัด ระหว่างปี พ.ศ.2540-2542 ปีฐานพ.ศ.2540

การวิเคราะห์แนวนอน (Trend Analysis) : ตัวชี้วัดร้อยละของปีฐาน

	2540	2541	2542	เฉลี่ย
รายได้ค่าขาย	-	42,288,074.58	104,808,185.45	73,548,130.02
ร้อยละ	0	-	-	-
ต้นทุนขาย	-	38,510,799.56	95,650,780.02	67,080,789.79
ร้อยละ	0	-	-	-
ค่าใช้จ่ายในการขายและบริหาร	-	5,175,696.04	11,251,819.45	8,213,757.75
ร้อยละ	0	-	-	-
กำไรสุทธิ	-	1,401,629.44	1,414,969.02	1,408,299.23
ร้อยละ	0	-	-	-

หมายเหตุ : ปี พ.ศ. 2540 บริษัทยังไม่ได้ประกอบการค้าจึงไม่ได้จัดทำงบกำไรขาดทุน

แผนภูมิที่ 41 - การวิเคราะห์ปริมาณที่มอบตามแผนภูมิ - บริษัท ไทยไทย จำกัด 2540-2542 ปีฐาน

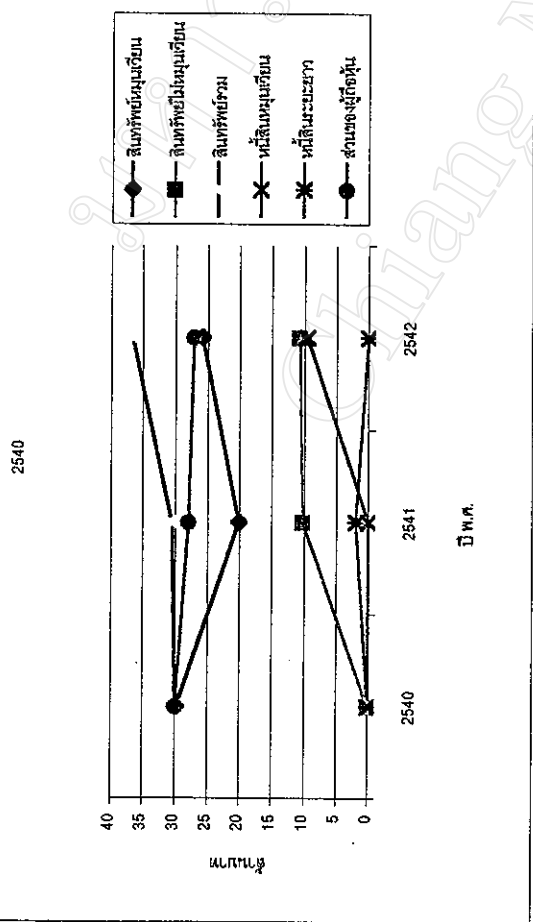

แผนภูมิที่ 42 - การวิเคราะห์ปริมาณที่มอบตามแผนภูมิ - บริษัท ไทยไทย จำกัด 2540-2542 ปีฐาน

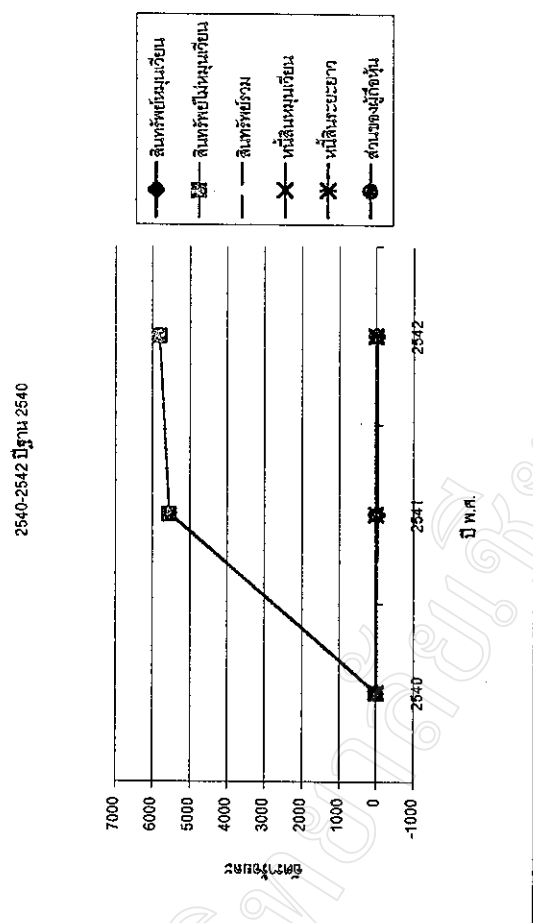

แผนภูมิที่ 43 - การวิเคราะห์ปริมาณที่มอบตามแผนภูมิ - บริษัท ไทยไทย จำกัด 2540-2542 ปีฐาน

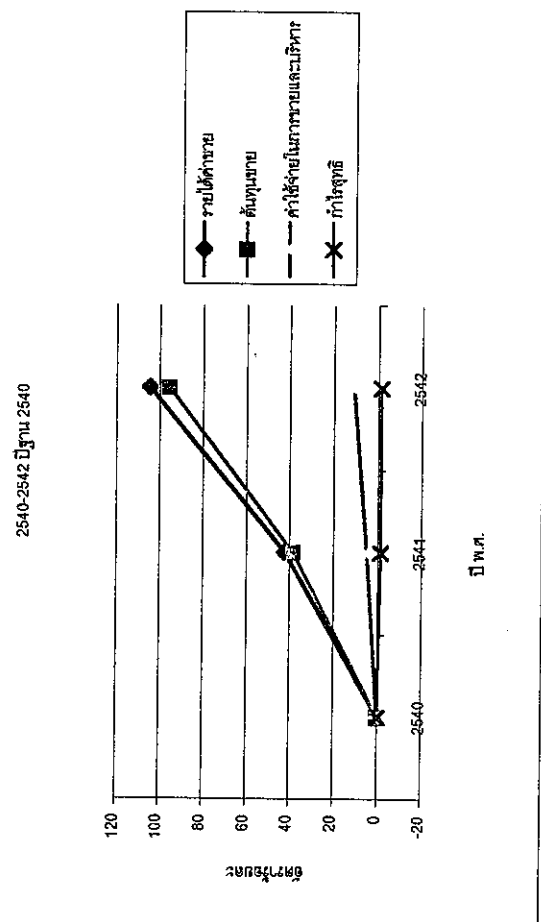

การวิเคราะห์เปรียบเทียบงบดุลตามแนวโน้ม บริษัท หยาंगไทย จำกัด ระหว่างปี พ.ศ.2540 - 2542 ปีฐานปี พ.ศ. 2540

จากตารางที่ 35 การวิเคราะห์เปรียบเทียบงบดุลของบริษัท หยาंगไทย จำกัด ระหว่างปี พ.ศ. 2540-2542 พบว่าแหล่งเงินทุนของกิจการส่วนใหญ่มาจากส่วนของผู้ถือหุ้นที่เฉลี่ยลดลงปีละ -7.03% สาเหตุจากผลขาดทุนจากการดำเนินงาน สำหรับหนี้สินหมุนเวียนและหนี้สินระยะยาวของกิจการมีเพียงเล็กน้อยเท่านั้น เนื่องจากกิจการเริ่มก่อตั้งในปี พ.ศ.2540 จึงยังไม่มีกัรพึ่งพาแหล่งเงินทุนภายนอกมากนัก หนี้สินส่วนใหญ่ คือ เงินเบิกเกินบัญชี เจ้าหนี้การค้าและเงินกู้ยืมระยะยาว เงินทุนที่ได้มากิจการนำไปลงทุนในสินทรัพย์หมุนเวียนมากที่สุด คือ เงินทุนหมุนเวียนและสินค้ำคงเหลือ แต่เป็นการลงทุนในอัตราที่ลดลงเฉลี่ยปีละ -22.45%จากเงินทุนหมุนเวียนที่นำไปลงทุนในสินค้ำคงเหลือและถูกหนี้สำหรับสินทรัพย์ไม่หมุนเวียนเพิ่มขึ้นเฉลี่ยปีละ 5,663.39% สาเหตุจากการลงทุนในที่ดินอาคารและอุปกรณ์ เฉลี่ยแล้วสินทรัพย์รวมเพิ่มขึ้นปีละ 12.33%

การวิเคราะห์เปรียบเทียบงบกำไรขาดทุนตามแนวโน้ม บริษัท หยาंगไทย จำกัด ระหว่างปี พ.ศ.2540 – 2542 ปีฐานปี พ.ศ. 2540

จากตารางที่ 36 งบกำไรขาดทุนเริ่มจัดทำในปี พ.ศ.2541 เป็นปีแรกที่เริ่มประกอบการค้า พบว่ารายได้ค่าขายเพิ่มขึ้นจากประมาณ 42 ล้านบาทในปี พ.ศ.2541 เป็นประมาณ 104 ล้านบาทในปี พ.ศ.2542 สำหรับต้นทุนขายมียอดประมาณ 38 ล้านบาทในปี พ.ศ.2541 เพิ่มขึ้นประมาณ 95 ล้านบาทในปี พ.ศ.2542 จากการซื้อวัตถุดิบเพิ่มขึ้น ค่าใช้จ่ายในการส่งออกเพิ่มขึ้นและวัสดุในการบรรจุหีบห่อเพิ่มขึ้น ค่าใช้จ่ายในการขายและบริหารเพิ่มขึ้น จาก 5 ล้านบาทในปี พ.ศ.2541 เป็น 11 ล้านบาทในปี พ.ศ.2542 จากเงินเดือนค่าจ้างพนักงาน ค่านายหน้า ค่าโฆษณา และค่าส่งเสริมการขาย ค่าสึกหรอและค่าเสื่อมราคาของทรัพย์สินที่เพิ่มขึ้น ส่งผลให้ผลกำไรดำเนินงานของกิจการประกอบผลขาดทุนในปี พ.ศ.2541 และปี พ.ศ.2542 ประมาณ 1.4 ล้านบาท

ตารางที่ 37 การวิเคราะห์เปรียบเทียบงบดุลตามแนวโน้ม - บริษัท อาหารเซียงใหม่อุตสาหกรรม จำกัด ระหว่างปี พ.ศ.2540-2542 ปีฐาน พ.ศ. 2540

การวิเคราะห์แนวโน้ม(Trend Analysis) : ด้วยวิธีร้อยละของปีฐาน

	2540	2541	2542	เฉลี่ย
สินทรัพย์หมุนเวียน	10,619,345.45	15,037,259.54	35,279,167.34	20,311,924.11
ร้อยละ	0	41.60	232.22	136.91
สินทรัพย์ไม่หมุนเวียน	712,190.00	569,752.00	488,736.00	590,226.00
ร้อยละ	0	-20.00	-31.38	-25.69
สินทรัพย์รวม	11,331,535.45	15,607,011.54	35,767,903.34	20,902,150.11
ร้อยละ	0	37.73	215.65	126.69
หนี้สินหมุนเวียน	827,590.44	3,961,579.10	24,108.90	1,604,426.15
ร้อยละ	0	378.69	-97.09	140.80
หนี้สินระยะยาว	-	-	22,600,000.00	7,533,333.33
ร้อยละ	0	-	-	-
ส่วนของผู้ถือหุ้น	10,503,945.01	11,645,432.44	13,143,794.44	11,764,390.63
ร้อยละ	0	10.87	25.13	18.00

ตารางที่ 38 การวิเคราะห์เปรียบเทียบงบกำไรขาดทุนตามแนวโน้ม - บริษัท อหารเที่ยงใหม่อุตสาหกรรม จำกัด ระหว่างปี พ.ศ.2540-2542 ปีฐานพ.ศ.2540
 การวิเคราะห์แนวโน้ม(Trend Analysis) : ด้วยวิธีร้อยละของปีฐาน

	2540	2541	2542	เฉลี่ย
รายได้ค่าขาย	61,567,079.29	38,984,441.81	15,883,237.75	38,811,586.28
ร้อยละ	0	-36.68	-74.20	-55.44
ต้นทุนขาย	59,350,772.54	36,721,327.52	13,011,899.24	36,361,333.10
ร้อยละ	0	-38.13	-78.08	-58.10
ค่าใช้จ่ายในการขายและบริหาร	2,597,905.10	1,174,844.65	1,372,976.51	1,715,242.09
ร้อยละ	0	-54.78	-47.15	-50.96
กำไรสุทธิ	434,734.94	1,142,887.08	1,498,362.00	1,025,328.01
ร้อยละ	0	162.89	244.66	203.78

แผนภูมิที่ 44 - การวิเคราะห์เปรียบเทียบงบดุลตามแนวนอน - บริษัท อากาศเชียงใหม่ จำกัด ระหว่างปี 2540-2542 ปีฐาน 2540

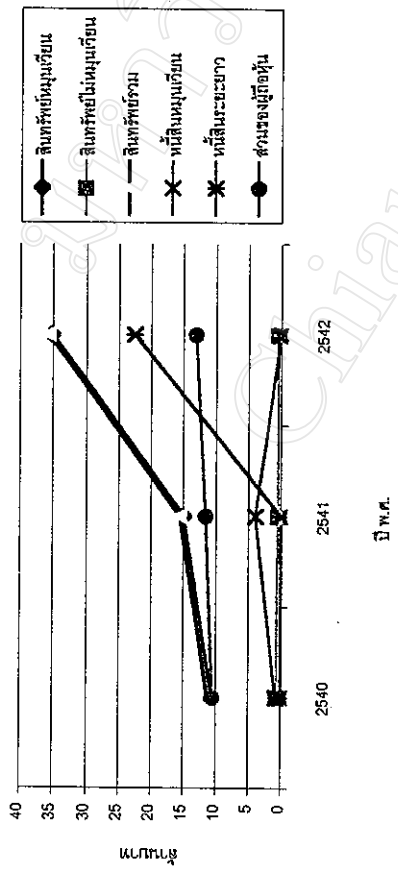

แผนภูมิที่ 46 - การวิเคราะห์เปรียบเทียบงบกำไรขาดทุนตามแนวนอน - บริษัท อากาศเชียงใหม่ จำกัด ระหว่างปี 2540-2542 ปีฐาน 2540

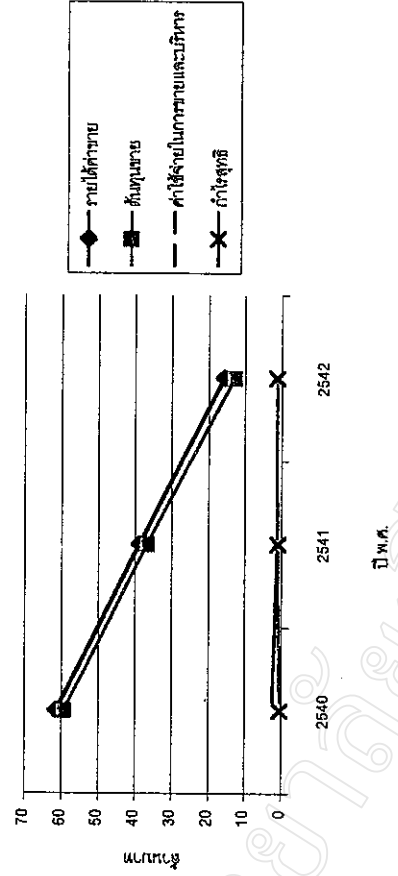

แผนภูมิที่ 45 - การวิเคราะห์เปรียบเทียบงบดุลตามแนวนอน - บริษัท อากาศเชียงใหม่ จำกัด ระหว่างปี 2540-2542 ปีฐาน 2540

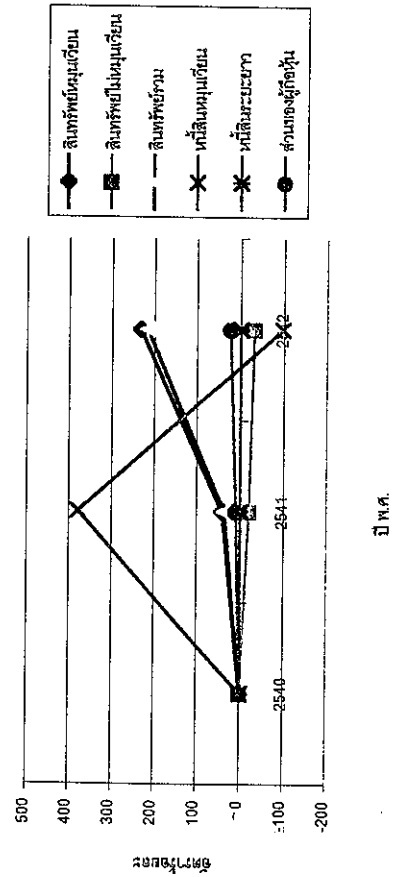

แผนภูมิที่ 47 - การวิเคราะห์เปรียบเทียบงบกำไรขาดทุนตามแนวนอน - บริษัท อากาศเชียงใหม่ จำกัด ระหว่างปี 2540-2542 ปีฐาน 2540

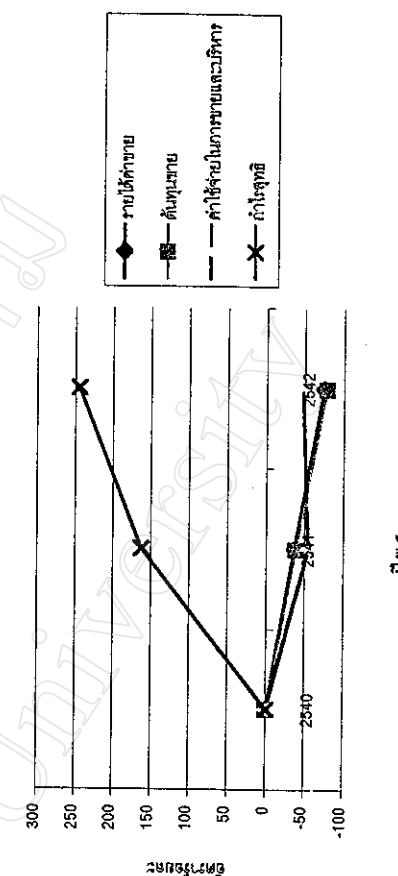

การวิเคราะห์เปรียบเทียบงบดุลตามแนวโน้ม บริษัท อาหารเชียงใหม่อุตสาหกรรม จำกัด
ระหว่างปี พ.ศ.2540-2542 ปีฐานปี พ.ศ. 2540

จากตารางที่ 37 การวิเคราะห์เปรียบเทียบงบดุลของบริษัท อาหารเชียงใหม่
อุตสาหกรรม จำกัดในปี พ.ศ.2540-2542 พบว่าแหล่งเงินทุนของกิจการส่วนใหญ่มาจากส่วน
ของผู้ถือหุ้น เพิ่มขึ้นปีละ 18% จากผลการดำเนินงานที่เป็นผลกำไรเพิ่มขึ้นในแต่ละปี
หนี้สินหมุนเวียนหมุนเวียนของกิจการเพิ่มขึ้นเฉลี่ยปีละ 140.8% จากรายการลูกหนี้การค้า
กิจการมีหนี้ระยะยาว คือ เงินกู้ยืมและดอกเบี้ยจ่ายกรรมการประมาณ 22 ล้านบาทใน
ปี พ.ศ.2542 เงินทุนที่ได้มากิจการนำไปลงทุนในสินทรัพย์หมุนเวียนมากที่สุด เฉลี่ยเพิ่มขึ้น
ปีละ 136.91% สาเหตุจากเงินสดและเงินฝากธนาคารที่เพิ่มขึ้นในปี พ.ศ.2541 และลดลงใน
ปี พ.ศ.2542 ลูกหนี้การค้าเกิดขึ้นในปี พ.ศ.2541 และสินค้าคงเหลือ เพิ่มปริมาณมากจาก
9 ล้านบาทในปี พ.ศ.2540 ประมาณ 35 ล้านบาทในปี พ.ศ.2542 สำหรับสินทรัพย์ไม่หมุน
เวียนลดลงเฉลี่ยปีละ -25.69% จากเครื่องจักรและอุปกรณ์ลดลง เฉลี่ยแล้วสินทรัพย์รวมเพิ่ม
ขึ้นปีละ 126.69%

การวิเคราะห์เปรียบเทียบงบกำไรขาดทุนตามแนวโน้ม บริษัท อาหารเชียงใหม่อุตสาหกรรม จำกัด ระหว่างปี พ.ศ.2540-2542 ปีฐานปี พ.ศ. 2540

จากตารางที่ 38 รายได้ค่าขายของบริษัท อาหารเชียงใหม่อุตสาหกรรม จำกัด ลดลงเฉลี่ยปีละ -55.44% โดยเฉพาะในปี พ.ศ.2542 ค่าขายลดลงมากถึง -74.20% ต้นทุนก็ลดลงเช่นกันเฉลี่ยปีละ -58.10% เนื่องจากสินค้าคงเหลือต้นปีที่น่าคำนวณต้นทุนขายลดลงทุกปี ค่าใช้จ่ายในการขายและค่าใช้จ่ายในการขายและบริหารลดลงปีละ -50.96% จากเงินเดือน ค่าไฟฟ้า ประปา ค่าเสื่อมราคาลดลง ผลการดำเนินงานของกิจการ มีผลกำไรเพิ่มขึ้นทุกปี เฉลี่ยปีละ 203.78 % จากต้นทุนขาย ค่าใช้จ่ายในการขายและบริหารที่ลดลง และกิจการไม่มีภาระดอกเบี้ยจ่ายใดๆ

จากข้อมูลในตารางที่ 5-10 เมื่อนำมาวิเคราะห์แนวโน้มเชิงบุคคลโดยกำหนดให้สินทรัพย์รวมหนี้สินและส่วนของผู้ถือหุ้นมีค่าเท่ากับหนึ่งร้อยแล้ว สามารถวิเคราะห์แนวโน้ม ดังแสดงในตารางที่ 39 ซึ่งคำนวณได้ดังนี้

ปี พ.ศ. 2539 สินทรัพย์รวม 356,643,330.64 บาท คิดเป็น 100 %

สินทรัพย์หมุนเวียน 104,940,274.65 บาท เป็นสัดส่วนต่อสินทรัพย์รวม 356,643,330.64 บาท * 100 มีค่าเท่ากับ 29.42 %

สินทรัพย์ไม่หมุนเวียน 251,703,055.99 บาท เป็นสัดส่วนต่อสินทรัพย์รวม 356,643,330.64 บาท * 100 มีค่าเท่ากับ 70.58 %

หนี้สินและส่วนของผู้ถือหุ้นรวม 356,643,330.64 บาท คิดเป็น 100 %

หนี้สินหมุนเวียน 394,531,813.38 บาท เป็นสัดส่วนต่อหนี้สินและส่วนของผู้ถือหุ้น 356,643,330.64 บาท * 100 มีค่าเท่ากับ 110.62 %

หนี้สินระยะยาว 53,734,199.00 บาท เป็นสัดส่วนต่อหนี้สินและส่วนของผู้ถือหุ้น 356,643,330.64 บาท * 100 มีค่าเท่ากับ 15.07 %

ส่วนของผู้ถือหุ้น -91,622,681.74 บาท เป็นสัดส่วนต่อหนี้สินและส่วนของผู้ถือหุ้น 356,643,330.64 บาท * 100 มีค่าเท่ากับ -25.19 %

ในปี พ.ศ.2540-2542 ก็สามารถคำนวณได้ในทำนองเดียวกัน

ตารางที่ 39 การวิเคราะห์เปรียบเทียบงบดุลตามแนวดิ่งของอุตสาหกรรมแปรรูปผักและผลไม้บรรจุกระป๋องในจังหวัดเชียงใหม่

ระหว่างปี พ.ศ. 2539-2542

การวิเคราะห์แนวดิ่ง (Common-Size Analysis)

	2539		2540		2541		2542		เฉลี่ย	
	บาท	ร้อยละ	บาท	ร้อยละ	บาท	ร้อยละ	บาท	ร้อยละ	บาท	ร้อยละ
สินทรัพย์หมุนเวียน	104,940,274.65	29.42	138,611,360.13	36.30	114,109,386.81	31.72	165,267,138.13	43.37	130,732,039.93	35.21
สินทรัพย์ไม่หมุนเวียน	251,703,055.99	70.58	243,209,049.10	63.70	245,623,859.81	68.28	215,772,275.26	56.63	239,077,060.04	64.79
สินทรัพย์รวม	356,643,330.64	100.00	381,820,409.23	100.00	359,733,246.62	100.00	381,039,413.39	100.00	369,809,099.97	100.00
หนี้สินหมุนเวียน	394,531,813.38	110.62	484,765,306.75	126.96	535,711,304.96	148.92	602,614,105.48	158.15	504,405,632.64	136.16
หนี้สินระยะยาว	53,734,199.00	15.07	43,286,692.00	11.34	33,732,791.00	9.38	33,649,187.00	8.83	41,100,717.25	11.15
ส่วนของผู้ถือหุ้น	- 91,622,681.74	-25.69	- 146,231,589.52	-38.30	- 209,710,849.34	-58.30	- 255,223,879.09	-66.98	- 175,697,249.92	-47.32
รวมหนี้สินและส่วนของผู้ถือหุ้น	356,643,330.64	100.00	381,820,409.23	100.00	359,733,246.62	100.00	381,039,413.39	100.00	369,809,099.97	100.00

จากตารางที่ 11-14 เมื่อนำมาวิเคราะห์แนวโน้มงบกำไรขาดทุน โดยกำหนดให้รายได้ค่าขายมีค่าเท่ากับหนึ่งร้อยแล้วสามารถวิเคราะห์แนวโน้มดังแสดงในตารางที่ 40 ซึ่งคำนวณได้ดังนี้

ปี พ.ศ. 2539 รายได้ค่าขายเท่ากับ 467,745,923.14 บาท คิดเป็น 100 %

ต้นทุนขาย 442,652,211.55 บาท เป็นสัดส่วนต่อรายได้ค่าขาย 467,745,923.14 บาท * 100 มีค่าเท่ากับ 94.64 %

มีค่าใช้จ่ายในการขายและบริหาร 49,684,241.80 บาท เป็นสัดส่วนต่อรายได้ค่าขาย 467,745,923.14 บาท * 100 มีค่าเท่ากับ 10.62 %

กำไร(ขาดทุน)สุทธิ -72,285,605.90 บาท เป็นสัดส่วนต่อรายได้ค่าขาย 467,745,923.14 บาท * 100 มีค่าเท่ากับ -15.45 %

ในปี พ.ศ. 2540-2542 ก็สามารถคำนวณได้ในทำนองเดียวกัน

ตารางที่ 40 การวิเคราะห์เปรียบเทียบกำไรขาดทุนตามแนวคิดของอุตสาหกรรมแปรรูปผักและผลไม้กระป๋องในจังหวัดเชียงใหม่
ระหว่างปี พ.ศ. 2539-2542

การวิเคราะห์แนวโน้ม (Common-Size Analysis)

	2539		2540		2541		2542		เฉลี่ย	
	บาท	ร้อยละ	บาท	ร้อยละ	บาท	ร้อยละ	บาท	ร้อยละ	บาท	ร้อยละ
รายได้ขาย	467,745,923.14	100.00	434,299,047.89	100.00	412,983,627.56	100.00	558,584,249.25	100.00	468,403,211.96	100.00
ต้นทุนขาย	442,652,211.55	94.64	390,971,606.95	90.02	354,391,856.90	85.81	500,154,937.46	89.54	422,042,653.22	90.10
ค่าใช้จ่ายในการขาย และบริหาร	49,684,241.80	10.62	57,366,224.35	13.21	60,986,647.35	14.77	65,670,656.34	11.76	58,426,942.46	12.47
กำไร(ขาดทุน)สุทธิ	- 72,285,605.90	-15.45	- 64,314,107.78	-14.81	- 63,489,259.82	-15.37	- 72,223,863.85	-12.93	- 68,078,209.34	-14.53

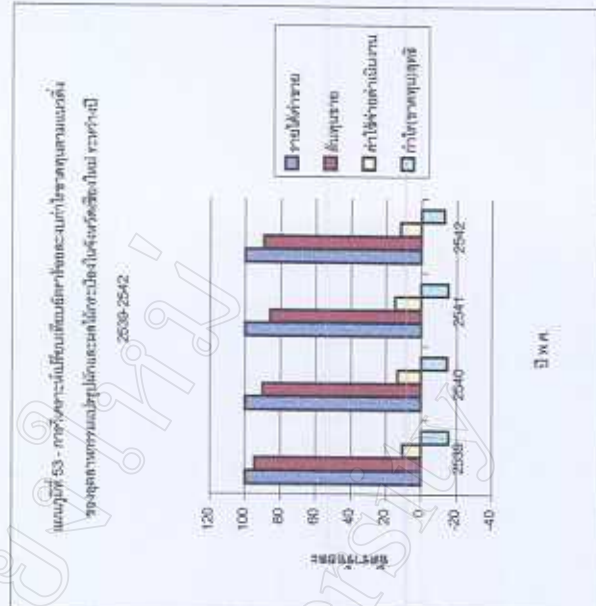
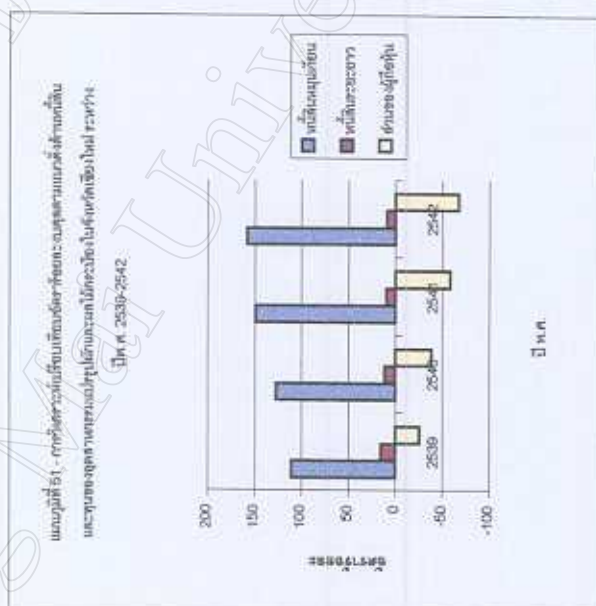
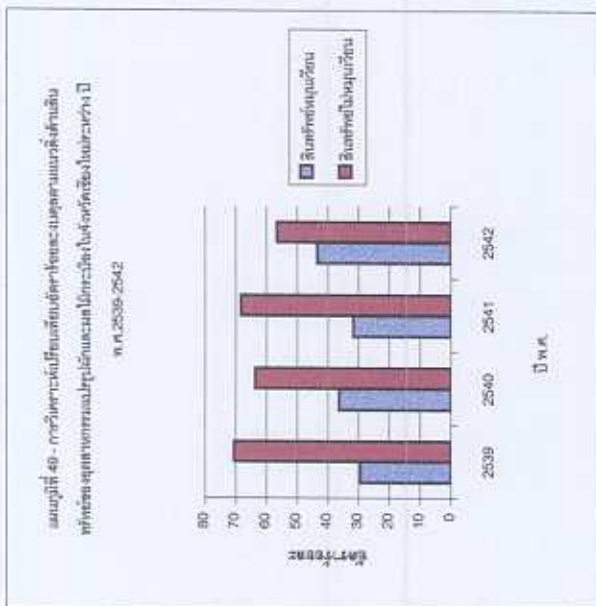
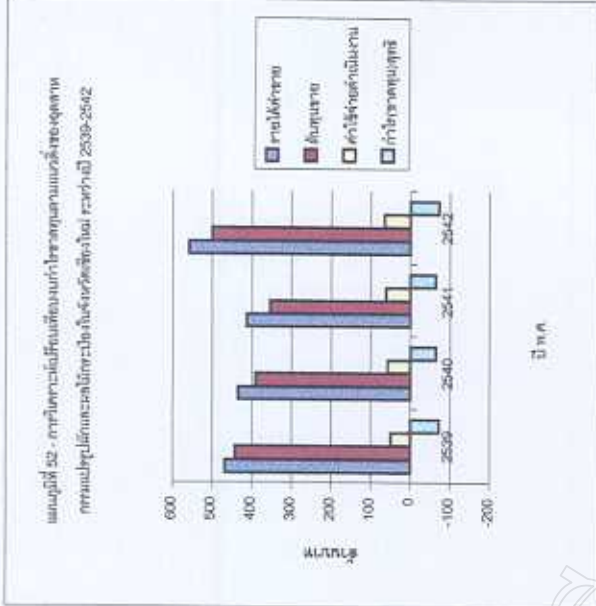
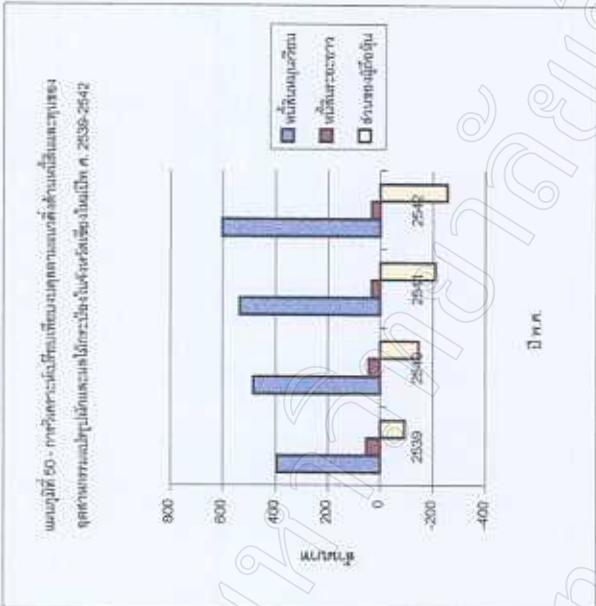
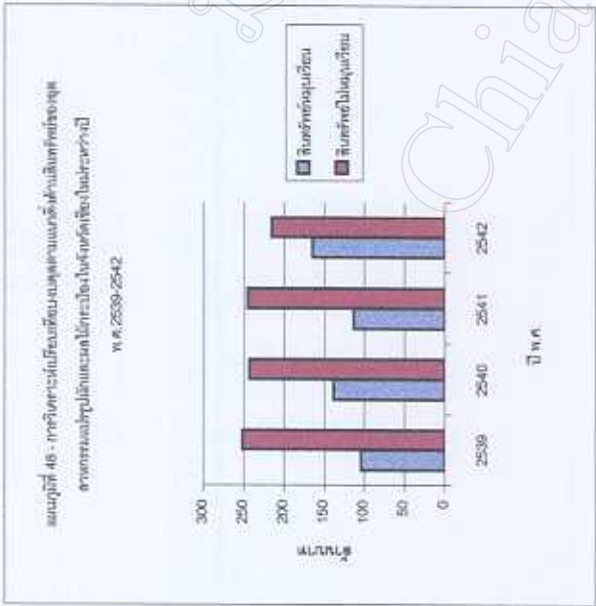

การวิเคราะห์เปรียบเทียบงบดุลตามแนวคิดของอุตสาหกรรมแปรรูปผักและผลไม้บรรจุ
กระป๋องในเขตจังหวัดเชียงใหม่ ระหว่างปี พ.ศ.2539 – 2542

จากตารางที่ 39 งบดุลของอุตสาหกรรมแปรรูปผักและผลไม้บรรจุกระป๋อง
ระหว่างปี พ.ศ.2539-2542 พบว่า โดยเฉลี่ยแล้วมีการลงทุนในสินทรัพย์ไม่หมุนเวียนมากที่สุด
64.79% ได้แก่การลงทุนในที่ดิน อาคารและอุปกรณ์ และการลงทุนใน สินทรัพย์หมุน
เวียน 35.21% จากลูกหนี้การค้าและสินค้าคงเหลือที่มีแนวโน้มเพิ่มขึ้นทุกปี ในด้านโครงสร้าง
ทางการเงินของอุตสาหกรรมแปรรูปผักและผลไม้กระป๋องมีหนี้สินหมุนเวียนรวม
136.16% ซึ่งมีสัดส่วนเพิ่มสูงขึ้นทุกปีในขณะที่หนี้สินระยะยาวลดลงทุกปี อุตสาหกรรมมี
หนี้สินระยะยาว ที่ 11.15% และส่วนของผู้ถือหุ้น -47.32% ทุกกิจการหาแหล่งเงินทุนจากเงิน
เบิกเกินบัญชีและเงินกู้ยืมสถาบันการเงินเป็นส่วนใหญ่ เพื่อชดเชยและเพิ่มสภาพคล่องแก่
กิจการเนื่องจาก ส่วนของผู้ถือหุ้นที่ลดลง

การวิเคราะห์เปรียบเทียบงบกำไรขาดทุนตามแนวโน้มของอุตสาหกรรมแปรรูปผักและผลไม้
บรรจุกระป๋องในเขตจังหวัดเชียงใหม่ ระหว่างปี พ.ศ.2539 – 2542

จากตารางที่ 40 ยอดขายรวมของอุตสาหกรรม ระหว่างปี พ.ศ. 2539-2542 100%
มีสัดส่วน ต้นทุนสินค้าขายเฉลี่ยสูงถึง 90.10% แต่เป็นอัตราต้นทุนที่ลดลงเรื่อย ๆ จากปี
พ.ศ.2539 94.64% ปี พ.ศ. 2540 90.02% ปี พ.ศ.2541 85.81% และ ปี พ.ศ.2542 89.54%
ในขณะที่ค่าใช้จ่ายในการขายและบริหารเพิ่มขึ้นจากปี พ.ศ.2539 10.62% 13.21% ในปี
พ.ศ.2540 และ 14.77% ในปี พ.ศ.2541 จึงได้มีการควบคุมให้ลดลงในปี พ.ศ.2542 เป็น
11.76% เฉลี่ยแล้วค่าใช้จ่ายในการขายและบริหารเป็น 12.47% ซึ่งยังทำให้อุตสาหกรรมมีผล
ขาดทุนจากการดำเนินงานอยู่เฉลี่ย -14.53%

ตารางที่ 41 การวิเคราะห์เปรียบเทียบงบดุลตามแนวคิดของอุตสาหกรรมแบบปรับปรุงผิดและผลไม่บรรลุกระป๋องในจังหวัดเชียงใหม่
ระหว่างปี พ.ศ. 2540-2542

การวิเคราะห์แนวโน้ม (Common-Size Analysis)

	2540		2541		2542		เฉลี่ย	
	บาท	ร้อยละ	บาท	ร้อยละ	บาท	ร้อยละ	บาท	ร้อยละ
สินทรัพย์หมุนเวียน	179,047,205.58	42.31	149,410,647.89	36.81	226,529,926.85	49.94	184,995,926.77	43.27
สินทรัพย์ไม่หมุนเวียน	244,104,739.10	57.69	256,528,980.83	63.19	227,077,278.02	50.06	242,570,332.65	56.73
สินทรัพย์รวม	423,151,944.68	100.00	405,939,628.72	100.00	453,607,204.87	100.00	427,566,259.42	100.00
หนี้สินหมุนเวียน	485,592,897.19	114.76	539,673,884.06	132.94	612,254,700.98	134.97	545,840,494.08	127.66
หนี้สินระยะยาว	43,286,692.00	10.23	35,732,791.00	8.80	56,249,187.00	12.40	45,089,556.67	10.55
ส่วนของผู้ถือหุ้น	- 105,727,644.51	-24.99	- 169,467,046.34	-41.75	- 214,896,683.11	-47.38	- 163,363,791.32	-38.21
รวมทั้งหนี้สินและส่วนของผู้ถือหุ้น	423,151,944.68	100.00	405,939,628.72	100.00	453,607,204.87	100.00	427,566,259.42	100.00

ตารางที่ 42 การวิเคราะห์เปรียบเทียบงบกำไรขาดทุนตามแนวดิ่งของอุตสาหกรรมแปรรูปผักและผลไม้กระป๋องในจังหวัดเชียงใหม่ ระหว่างปี พ.ศ. 2540-2542

การวิเคราะห์แนวดิ่ง (Common-Size Analysis)

	2540		2541		2542		เฉลี่ย	
	บาท	ร้อยละ	บาท	ร้อยละ	บาท	ร้อยละ	บาท	ร้อยละ
รายได้ค่าขาย	495,866,127.18	100.00	494,256,143.95	100.00	679,275,672.45	100.00	556,465,981.19	100.00
ต้นทุนขาย	450,322,379.49	90.82	429,623,983.98	86.92	608,817,616.72	89.63	496,254,660.06	89.18
ค่าใช้จ่ายในการขาย และบริหาร	59,964,129.45	12.09	67,337,188.04	13.62	78,295,452.30	11.53	68,532,256.60	12.32
กำไร(ขาดทุน)สุทธิ	- 63,879,372.84	-12.88	- 63,748,002.18	-12.90	- 72,140,470.87	-10.62	- 66,589,281.96	-11.97

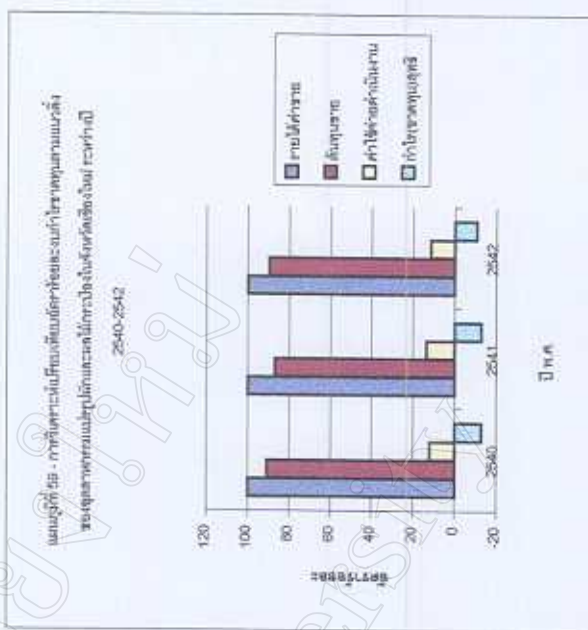
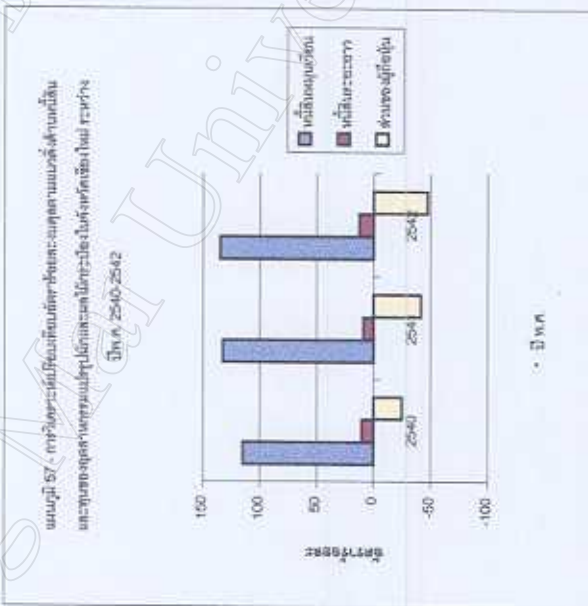
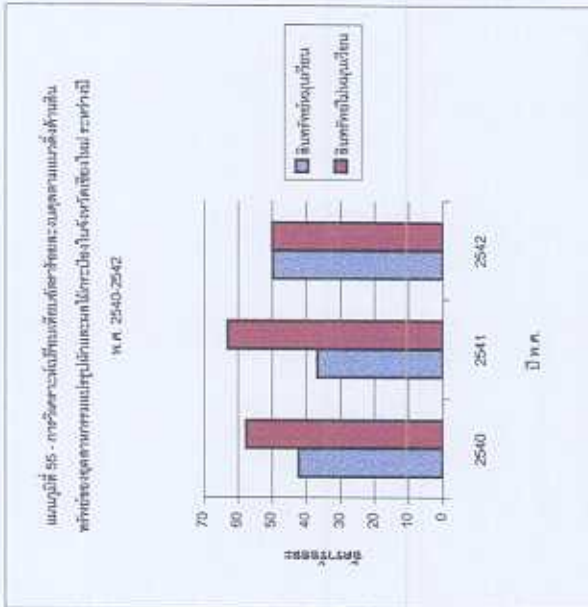
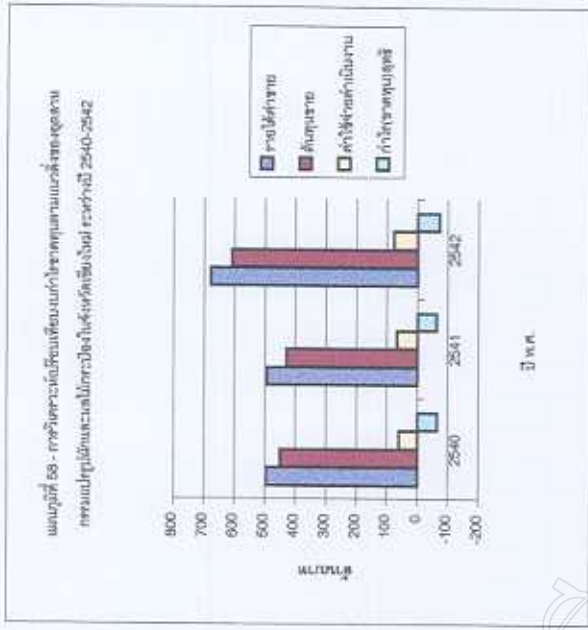
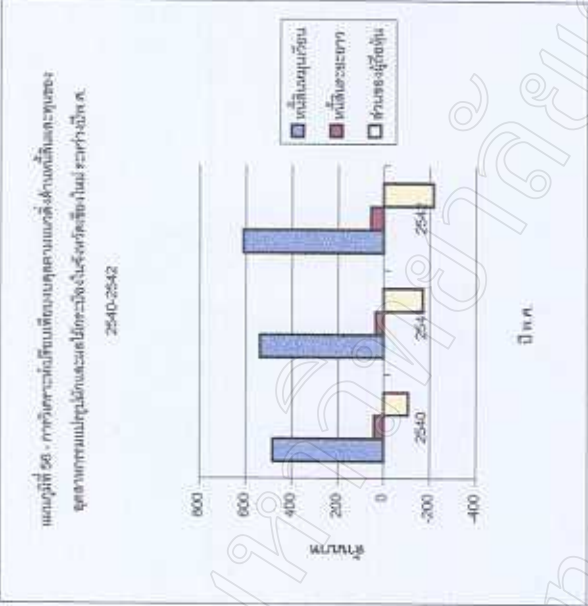
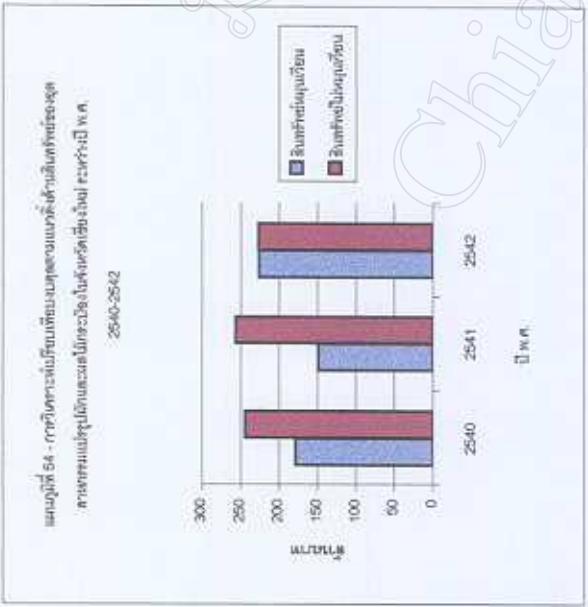

การวิเคราะห์เปรียบเทียบงบดุลตามแนวคิดของอุตสาหกรรมแปรรูปผักและผลไม้บรรจุ
กระป๋องในเขตจังหวัดเชียงใหม่ ระหว่างปี พ.ศ.2540-2542

จากตารางที่ 41การเปรียบเทียบงบดุลตามแนวคิดของอุตสาหกรรมปี พ.ศ.2540-
2542 พบว่ามีการลงทุนในสินทรัพย์ไม่หมุนเวียนเฉลี่ย 56.73% สินทรัพย์หมุนเวียน 43.27%
จากสินทรัพย์รวม 100% เนื่องจากอุตสาหกรรมประเภทนี้ต้องลงทุนในที่ดิน อาคารและ
อุปกรณ์มากเพราะเป็นอุตสาหกรรมการผลิต การลงทุนในสินทรัพย์หมุนเวียนจึงเป็นการลง
ทุนในลูกหนี้การค้าและสินค้าคงเหลือมากที่สุด แหล่งเงินทุนของอุตสาหกรรมมาจากหนี้สิน
หมุนเวียนโดยเฉลี่ย 127.66% ซึ่งมีสัดส่วนเพิ่มมากขึ้นทุกปี ขณะที่สัดส่วนหนี้สินระยะยาว
10.55% และส่วนผู้ถือหุ้นมีขาดทุนสะสม -38.21% ซึ่งเพิ่มขึ้นทุกปีจากปี พ.ศ.2540 -24.99%
ปี พ.ศ.2541 -41.75% และปี พ.ศ.2542 -47.38%

การวิเคราะห์เปรียบเทียบงบกำไรขาดทุนตามแนวคิดของอุตสาหกรรมแปรรูปผักและผลไม้
บรรจุกระป๋องในเขตจังหวัดเชียงใหม่ ระหว่างปี พ.ศ.2540 – 2542

จากตารางที่ 42 ยอดขายรวมของอุตสาหกรรมแปรรูปผักและผลไม้กระป๋อง
ระหว่างปี พ.ศ.2540-2542 100% มีสัดส่วนต้นทุนขายเฉลี่ย 89.18% ซึ่งมีแนวโน้มลดลงจาก
ปี พ.ศ.2540 คือ 90.82% ปี พ.ศ.2541 86.92% แต่เพิ่มขึ้นมาในปี พ.ศ.2542 เป็น 89.63 % มี
ค่าใช้จ่ายในการขายและบริหารเฉลี่ย 12.32% ซึ่งในปี พ.ศ.2541 มีสัดส่วนต่อยอดขายสูงที่สุด
คือ 13.62% กำไรสุทธิเป็นสัดส่วนเฉลี่ย -11.97% ซึ่งในปี พ.ศ.2541 อุตสาหกรรมมีสัดส่วน
ผลขาดทุนต่อยอดขายสูงที่สุด คือ -12.90%

ตารางที่ 43 การวิเคราะห์เปรียบเทียบงบดุลตามแนวดิ่ง - บริษัท เซียงไหมฟู้ดเคมน์นึ่ง จำกัด ระหว่างปี พ.ศ. 2539-2542

การวิเคราะห์แนวดิ่ง (Common-Size Analysis)

	2539		2540		2541		2542		เฉลี่ย	
	บาท	ร้อยละ	บาท	ร้อยละ	บาท	ร้อยละ	บาท	ร้อยละ	บาท	ร้อยละ
สินทรัพย์หมุนเวียน	10,608,675.00	29.99	15,978,468.00	40.11	6,588,946.00	21.80	14,806,332.00	51.78	11,995,605.25	35.80
สินทรัพย์ไม่หมุนเวียน	24,771,053.00	70.01	23,857,624.00	59.89	23,642,038.00	78.20	13,787,026.00	48.22	21,514,435.25	64.20
สินทรัพย์รวม	35,379,728.00	100.00	39,836,092.00	100.00	30,230,984.00	100.00	28,593,358.00	100.00	33,510,040.50	100.00
หนี้สินหมุนเวียน	27,512,590.00	77.76	34,524,820.00	86.67	31,960,857.00	105.72	47,746,121.00	166.98	35,436,097.00	105.75
หนี้สินระยะยาว	4,473,709.00	12.64	7,008,199.00	17.59	3,952,791.00	13.08	3,134,187.00	10.96	4,642,221.50	13.85
ส่วนของผู้ถือหุ้น	3,393,429.00	9.59	1,696,927.00	-4.26	-	-18.80	22,286,950.00	-77.94	6,568,278.00	-19.60
รวมหนี้สินและส่วนของผู้ถือหุ้น	35,379,728.00	100.00	39,836,092.00	100.00	30,230,984.00	100.00	28,593,358.00	100.00	33,510,040.50	100.00

ตารางที่ 44 การวิเคราะห์เปรียบเทียบงบกำไรขาดทุนตามแนวดิ่ง - บริษัท เที่ยงใหญ่พัฒนา จำกัด ระหว่างปี พ.ศ.2539-2542

การวิเคราะห์แนวดิ่ง (Common-Size Analysis)

	2539		2540		2541		2542		เฉลี่ย	
	บาท	ร้อยละ	บาท	ร้อยละ	บาท	ร้อยละ	บาท	ร้อยละ	บาท	ร้อยละ
รายได้การขาย	52,784,679.00	100.00	41,929,904.00	100.00	55,496,722.00	100.00	51,305,494.00	100.00	50,379,199.75	100.00
ต้นทุนขาย	54,616,100.00	103.47	36,778,246.00	87.71	43,517,929.00	78.42	47,207,584.00	92.01	45,529,964.75	90.37
ค่าใช้จ่ายในการขาย	8,350,872.00	15.82	6,883,003.00	16.42	10,381,755.00	18.71	10,324,032.00	20.12	8,984,915.50	17.83
และบริหาร	- 14,365,429.00	-27.22	- 5,090,356.00	-12.14	- 3,985,737.00	-7.18	- 16,604,286.00	-32.36	- 10,011,452.00	-19.87

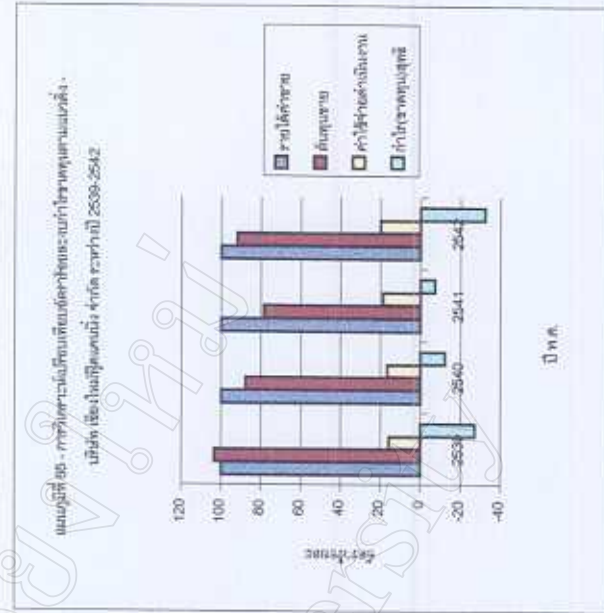
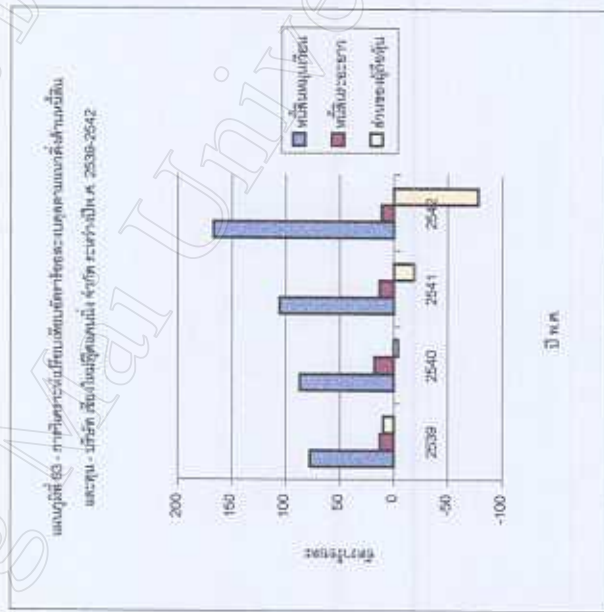
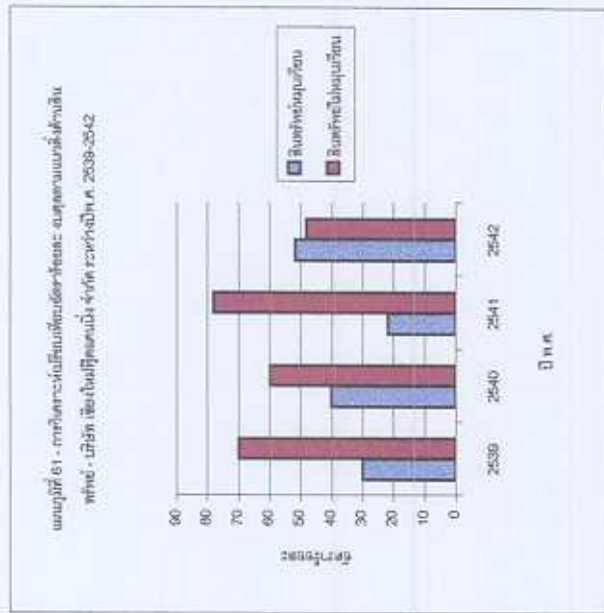
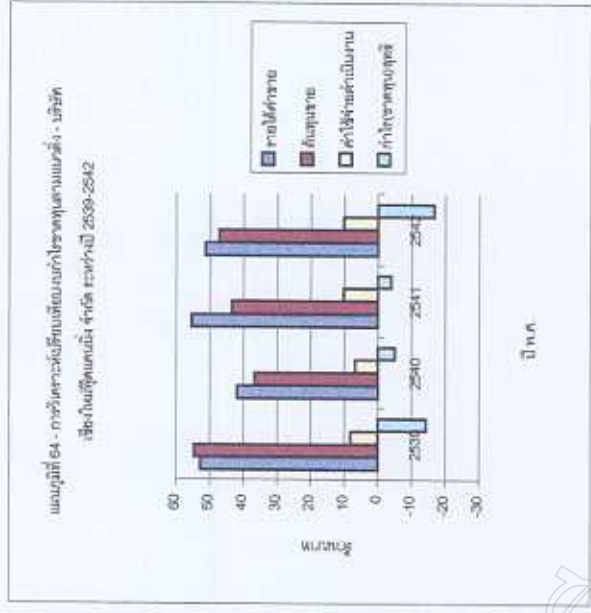
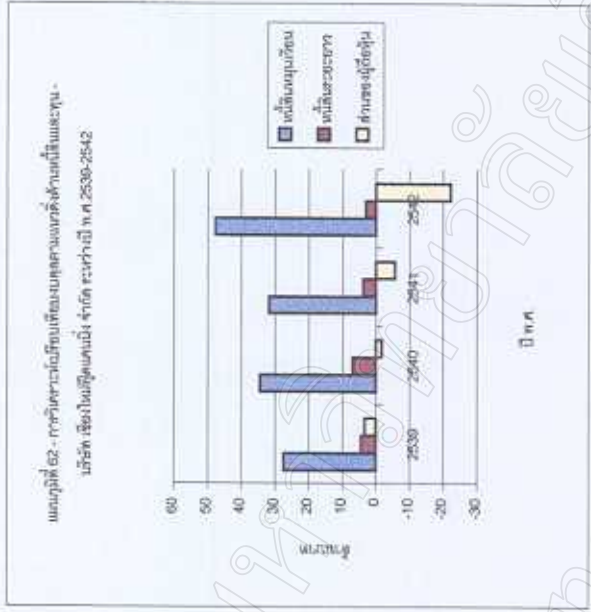
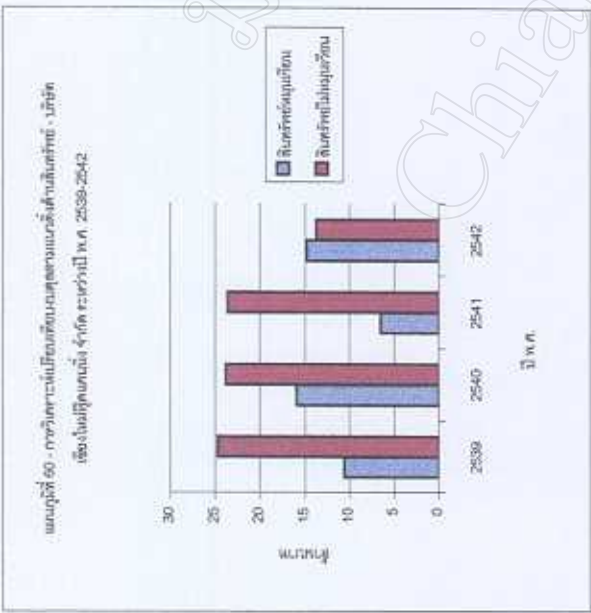

การวิเคราะห์เปรียบเทียบงบดุลตามแนวดิ่ง บริษัท เชียงใหม่ฟู้ดแคนนิง จำกัด ระหว่างปี พ.ศ.2539-2542

จากตารางที่ 43 งบดุลของบริษัท เชียงใหม่ฟู้ดแคนนิง จำกัด ระหว่างปี พ.ศ. 2539-2542 พบว่า กิจกรรมมีการลงทุนในสินทรัพย์ไม่หมุนเวียนเฉลี่ย 64.20% โดยในปี พ.ศ. 2541 มีการลงทุนสูงที่สุด คือ 78.20% จากเงินลงทุนระยะยาวในตั๋วสัญญาใช้เงิน และสัดส่วนน้อยที่สุดในปี พ.ศ.2542 คือ 48.22% จากที่ดิน อาคารและอุปกรณ์ และสินทรัพย์อื่นที่ลดลง กิจกรรมมีการลงทุนในสินทรัพย์หมุนเวียนเฉลี่ยปีละ 35.80% โดยในปี พ.ศ. 2542 เป็นการลงทุนมากที่สุดคือ 51.78% จากสินค้าคงเหลือ และเงินลงทุนระยะสั้นในตั๋วสัญญาใช้เงิน กิจกรรมมีแหล่งเงินทุนหนี้สินหมุนเวียนมากที่สุดเฉลี่ยปีละ 105.75% โดยเฉลี่ยในปี พ.ศ. 2542 กิจกรรมมีตั๋วสัญญาใช้เงิน เงินกู้ยืมและดอกเบี้ยค้างจ่ายบริษัทที่เกี่ยวข้องเพิ่มสูงขึ้นทำให้สัดส่วนหนี้สินหมุนเวียนสูงถึง 166.98% ต่อหนี้สินและส่วนของผู้ถือหุ้น 100% สัดส่วนหนี้สินระยะยาวเฉลี่ย 13.85% จากเงินกู้ยืมและดอกเบี้ยค้างจ่ายกรรมการเป็นส่วนใหญ่ ส่วนของผู้ถือหุ้นเป็นสัดส่วน -19.60% เนื่องจากผลขาดทุนสะสมเกินทุน เว้นแต่ในปี พ.ศ.2539 ที่ส่วนของผู้ถือหุ้นเป็น 9.59%

การวิเคราะห์เปรียบเทียบงบกำไรขาดทุนตามแนวดิ่ง บริษัท เชียงใหม่ฟู้ดแคนนิง จำกัด
ระหว่างปี พ.ศ.2539-2542

จากตารางที่ 44 รายได้ค่าขายของบริษัท เชียงใหม่ฟู้ดแคนนิง จำกัด 100% มีต้นทุนขายเป็นสัดส่วนเฉลี่ยปีละ 90.37% โดยในปี พ.ศ. 2539 ต้นทุนขายสูงถึง 103.47% และลดลงเรื่อย ๆ ในขณะที่ค่าใช้จ่ายในการขายและบริหารเพิ่มขึ้นเรื่อย ๆ จากปี พ.ศ.2539 15.82% ถึง 20.12% ในปี พ.ศ.2542 โดยเฉลี่ยค่าใช้จ่ายในการขายและบริหารปีละ 17.83% จากต้นทุนขายที่อยู่ในสัดส่วนสูงและค่าใช้จ่ายในการขายและบริหารเพิ่มขึ้น ทำให้กิจการประสบผลขาดทุนเฉลี่ยปีละ -19.87%

ตารางที่ 45 การวิเคราะห์เปรียบเทียบงบดุลตามแนวคิด - บริษัท ผลิตภัณฑ์อาหารเกษตรฟาง จำกัด ระหว่างปี พ.ศ. 2539-2542

การวิเคราะห์แนวคิด (Common-Size Analysis)

	2539		2540		2541		2542		เฉลี่ย	
	บาท	ร้อยละ	บาท	ร้อยละ	บาท	ร้อยละ	บาท	ร้อยละ	บาท	ร้อยละ
สินทรัพย์หมุนเวียน	16,512,501.09	33.62	18,788,475.02	35.09	33,678,264.30	47.99	35,474,644.36	49.24	26,113,471.19	42.66
-สินทรัพย์ไม่หมุนเวียน	32,605,514.73	66.38	34,748,980.09	64.91	36,492,382.88	52.01	36,569,238.04	50.76	35,104,028.94	57.34
สินทรัพย์รวม	49,118,015.82	100.00	53,537,455.11	100.00	70,170,647.18	100.00	72,043,882.40	100.00	61,217,500.13	100.00
หนี้สินหมุนเวียน	20,254,981.30	41.24	25,777,017.07	48.15	34,740,964.88	49.51	28,976,194.53	40.22	27,437,289.45	44.82
หนี้สินระยะยาว	10,330,000.00	21.03	6,760,000.00	12.63	15,210,000.00	21.68	21,715,000.00	30.14	13,503,750.00	22.06
ส่วนของผู้ถือหุ้น	18,533,034.52	37.73	21,000,438.04	39.23	20,219,682.30	28.82	21,352,687.87	29.64	20,276,460.68	33.12
รวมหนี้สินและส่วนของผู้ถือหุ้น	49,118,015.82	100.00	53,537,455.11	100.00	70,170,647.18	100.00	72,043,882.40	100.00	61,217,500.13	100.00

แผนภูมิที่ 65 - การวิเคราะห์ปริมาณเงินออมของเกษตรกรที่หันมาเลี้ยงสัตว์ - เมล็ด
เมล็ดพันธุ์จากภายนอกพื้นที่ จำนวน ระหว่างปี พ.ศ. 2539-2542



แผนภูมิที่ 66 - การวิเคราะห์ปริมาณเงินออมของเกษตรกรที่หันมาเลี้ยงสัตว์และปลูก
เมล็ดพันธุ์จากภายนอกพื้นที่ จำนวน ระหว่างปี พ.ศ. 2539-2542

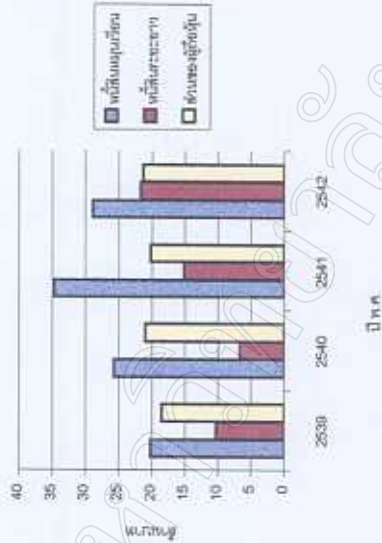

แผนภูมิที่ 67 - การวิเคราะห์ปริมาณเงินออมของเกษตรกรที่หันมาเลี้ยงสัตว์
สัตว์ - เมล็ดพันธุ์ที่ผลิตจากภายนอกพื้นที่ จำนวน ระหว่างปี พ.ศ. 2539-2542

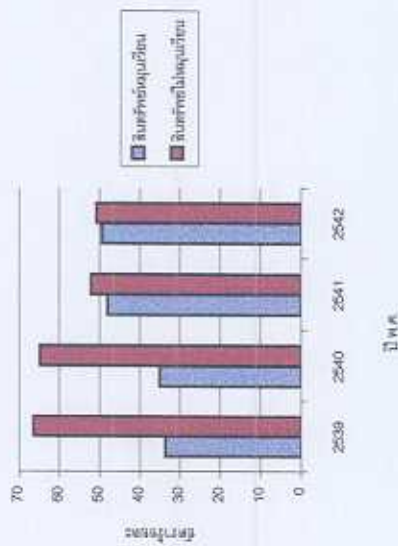

แผนภูมิที่ 68 - การวิเคราะห์ปริมาณเงินออมของเกษตรกรที่หันมาเลี้ยงสัตว์และปลูก
เมล็ดพันธุ์จากภายนอกพื้นที่ จำนวน ระหว่างปี พ.ศ. 2539-2542

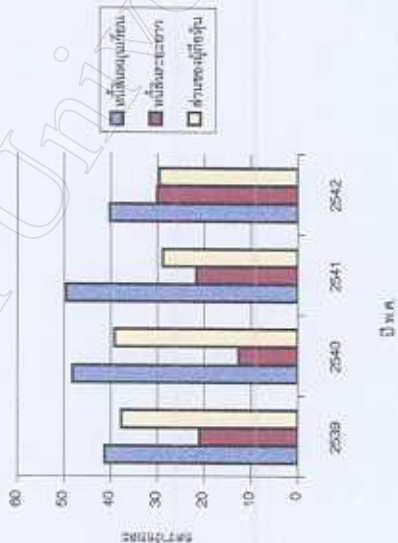

แผนภูมิที่ 70 - การวิเคราะห์ปริมาณเงินออมของเกษตรกรที่หันมาเลี้ยงสัตว์และปลูก
เมล็ดพันธุ์จากภายนอกพื้นที่ จำนวน ระหว่างปี พ.ศ. 2539-2542

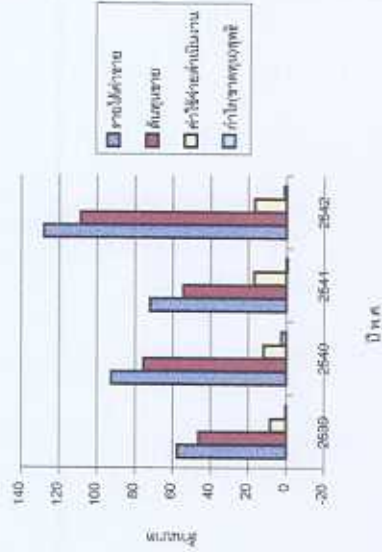

แผนภูมิที่ 71 - การวิเคราะห์ปริมาณเงินออมของเกษตรกรที่หันมาเลี้ยงสัตว์และปลูก
เมล็ดพันธุ์จากภายนอกพื้นที่ จำนวน ระหว่างปี พ.ศ. 2539-2542

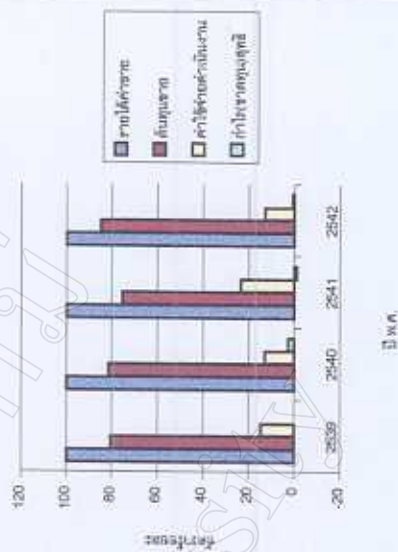

การวิเคราะห์เปรียบเทียบงบดุลตามแนวดิ่ง บริษัท ผลิตภัณฑ์อาหารเกษตรฟาง จำกัด
ระหว่างปี พ.ศ.2539-2542

จากตารางที่ 45 งบดุลของ บริษัท ผลิตภัณฑ์อาหารเกษตรฟาง จำกัด ระหว่างปี
พ.ศ.2539-2542 พบว่ากิจการมีการลงทุนสินทรัพย์ไม่หมุนเวียนเฉลี่ยปีละ 57.34% จากที่ดิน
อาคาร และอุปกรณ์ และมีการลงทุนในสินทรัพย์หมุนเวียนเฉลี่ย 42.66% โดยสินค้างเหลือ
มีสัดส่วนมากที่สุดทั้ง 4 ปี กิจการมีแหล่งเงินทุนจากหนี้สินหมุนเวียนมากที่สุด คือ 44.82%
จากเจ้าหนี้บริษัทเงินทุนอุตสาหกรรมแห่งประเทศไทยมากที่สุด จำนวน 14 ล้านบาท
อันดับต่อมาเป็นเงินทุนจากส่วนผู้ถือหุ้นเฉลี่ยปีละ 33.12% และแหล่งเงินทุนสุดท้าย คือ หนี้
สินระยะยาว 22.06%

การวิเคราะห์เปรียบเทียบงบกำไรขาดทุนตามแนวตั้ง บริษัท ผลิตภัณฑ์อาหารเกษตรฟ้าง
จำกัด ระหว่างปี พ.ศ.2539-2542

จากตารางที่ 46 ยอดขายของบริษัท ผลิตภัณฑ์อาหารเกษตรฟ้าง จำกัด 100% มี
ต้นทุนขายเป็นสัดส่วนเฉลี่ยปีละ 81.35% และมีค่าใช้จ่ายในการขายและบริหารเฉลี่ยปีละ
15.38% ซึ่งในปี พ.ศ.2541 กิจการมีค่าใช้จ่ายสูงถึง 23.47% เนื่องจากกิจการขาดทุนจากอัตรา
การแลกเปลี่ยนเงินตราต่างประเทศกิจการมีกำไรสุทธิสัดส่วน 0.82% โดยเฉลี่ย 4 ปี ในปี
พ.ศ. 2540 กิจการมีผลกำไรมากที่สุด คือสัดส่วน 2.66%

ตารางที่ 47 การวิเคราะห์เปรียบเทียบงบดุลตามแนวดิ่ง - บริษัท เคซีเซี่ยงไฮ้เทรดสตาทกรรอาหาร จำกัด ระหว่างปี พ.ศ. 2539-2542

การวิเคราะห์แนวดิ่ง (Common-Size Analysis)

	2539		2540		2541		2542		เฉลี่ย	
	บาท	ร้อยละ	บาท	ร้อยละ	บาท	ร้อยละ	บาท	ร้อยละ	บาท	ร้อยละ
สินทรัพย์หมุนเวียน	42,744,062.00	18.63	56,685,019.00	24.53	15,426,714.00	8.39	21,816,586.00	12.46	34,168,095.25	16.67
สินทรัพย์ไม่หมุนเวียน	186,717,893.00	81.37	174,413,789.00	75.47	168,548,119.00	91.61	153,308,323.00	87.54	170,747,031.00	83.33
สินทรัพย์รวม	229,461,955.00	100.00	231,098,808.00	100.00	183,974,833.00	100.00	175,124,909.00	100.00	204,915,126.25	100.00
หนี้สินหมุนเวียน	309,351,832.00	134.82	380,654,631.00	164.72	411,496,199.00	223.67	452,517,316.00	258.40	388,504,994.50	189.59
หนี้สินระยะยาว	31,160,490.00	13.58	21,748,493.00	9.41	-	0.00	-	0.00	13,227,245.75	6.45
ส่วนของผู้ถือหุ้น	- 111,050,367.00	-48.40	- 171,304,316.00	-74.13	- 227,521,366.00	-123.67	- 277,392,407.00	-158.40	- 196,817,114.00	-96.05
รวมหนี้สินและส่วนของผู้ถือหุ้น	229,461,955.00	100.00	231,098,808.00	100.00	183,974,833.00	100.00	175,124,909.00	100.00	204,915,126.25	100.00

ตารางที่ 48 การวิเคราะห์เปรียบเทียบงบกำไรขาดทุนตามแนวดิ่ง - บริษัท เคซีเซี่ยงไฮ้ใหม่อุตสาหกรรมอาหาร จำกัด ระหว่างปี พ.ศ.2539-2542
 การวิเคราะห์แนวดิ่ง (Common-Size Analysis)

	2539		2540		2541		2542		เฉลี่ย	
	บาท	ร้อยละ	บาท	ร้อยละ	บาท	ร้อยละ	บาท	ร้อยละ	บาท	ร้อยละ
รายได้ค่าขาย	235,069,342.00	100.00	128,827,429.00	100.00	139,366,540.00	100.00	184,072,131.00	100.00	171,833,860.50	100.00
ต้นทุนขาย	234,653,049.00	99.82	124,743,377.00	96.83	127,724,857.00	91.65	166,573,178.00	90.49	163,423,615.25	95.11
ค่าใช้จ่ายในการขาย และบริหาร	20,980,288.00	8.93	20,325,291.00	15.78	21,943,850.00	15.75	21,427,048.00	11.64	21,169,119.25	12.32
กำไร(ขาดทุน)สุทธิ	- 58,852,726.00	-25.04	- 60,253,949.00	-46.77	- 56,217,050.00	-40.34	- 49,871,041.00	-27.09	- 56,298,691.50	-32.76

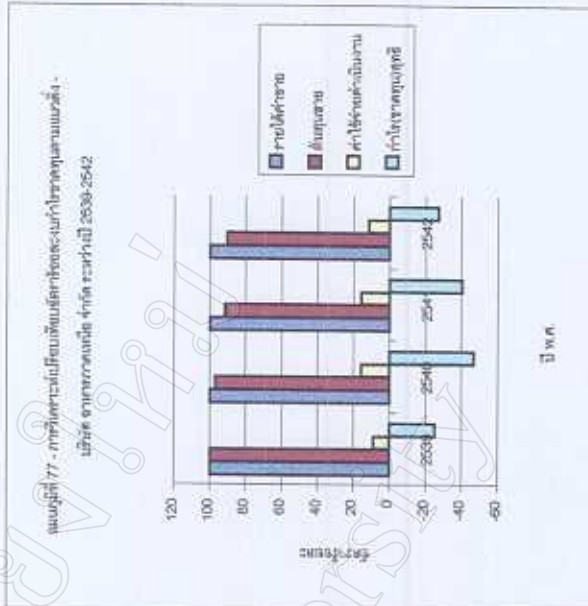
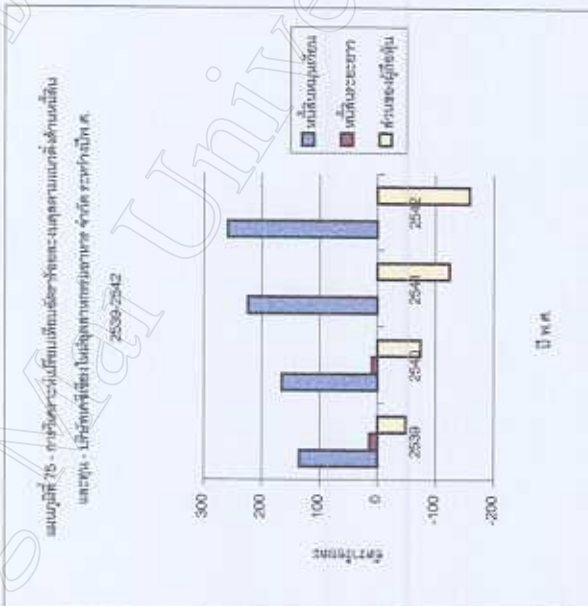
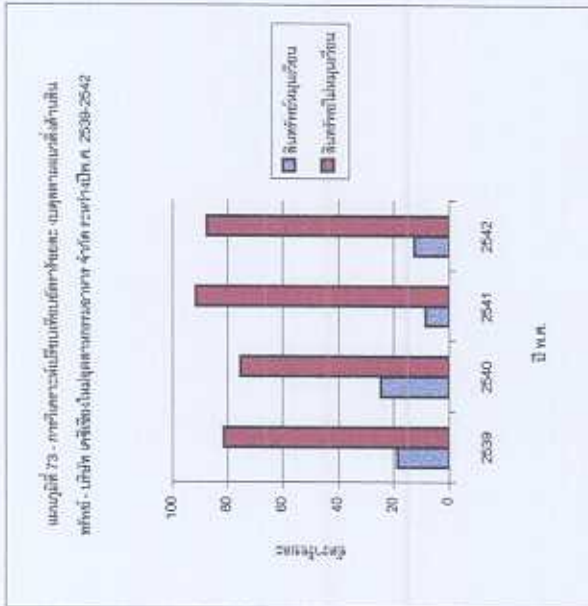
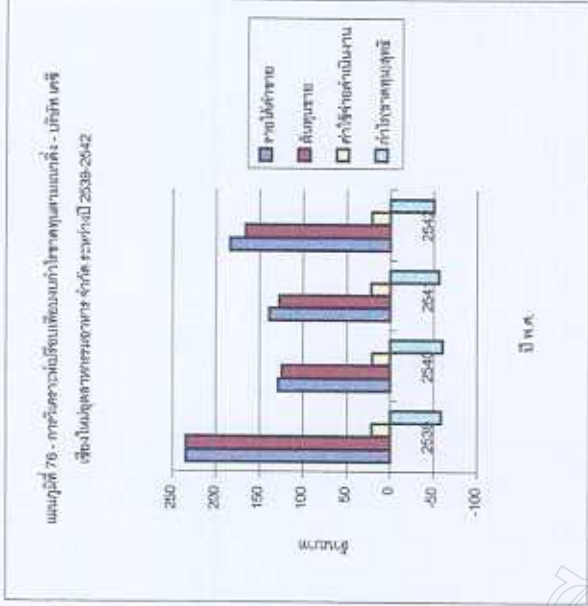
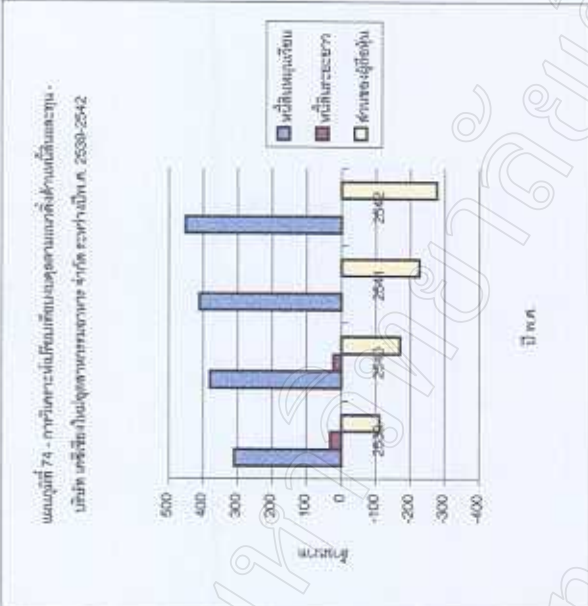
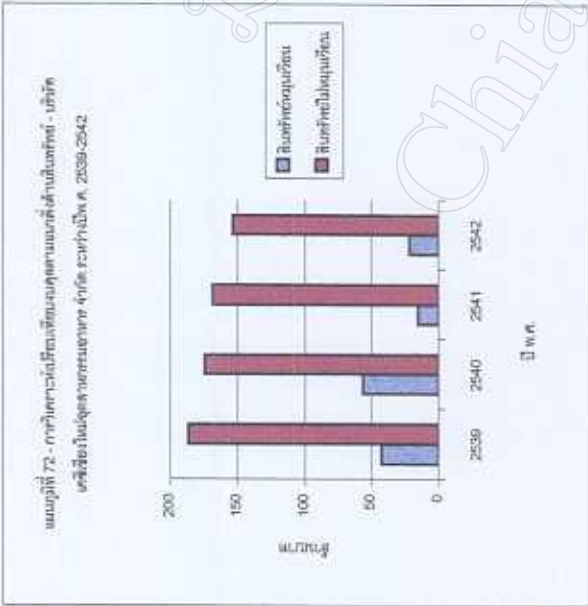

การวิเคราะห์เปรียบเทียบงบดุลตามแนวดิ่ง บริษัท เคซีเชียงใหม่อุตสาหกรรมอาหาร จำกัด ระหว่างปี พ.ศ.2539-2542

จากตารางที่ 47 งบดุลของ บริษัท เคซีเชียงใหม่อุตสาหกรรมอาหาร จำกัด ระหว่างปี พ.ศ. 2539-2542 พบว่ากิจการลงทุนในสินทรัพย์ไม่หมุนเวียนสูงเฉลี่ยถึง 83.33% โดยเฉพาะในปี พ.ศ. 2541 กิจการมีลูกหนี้กรรมการและลูกจ้าง ที่ดิน อาคาร และอุปกรณ์ และสินทรัพย์รวม 168 ล้านบาท ประมาณ 96.61% ของสินทรัพย์ทั้งหมดกิจการลงทุนในสินทรัพย์หมุนเวียนเฉลี่ยปีละ 16.67% โดยมีสินค้างเหลือเป็นสัดส่วนสูงที่สุด แหล่งเงินทุนส่วนใหญ่มาจากหนี้สินหมุนเวียนเฉลี่ยปีละ 189.59% ได้แก่ เงินเบิกเกินบัญชีและเงินกู้จากรธนาคาร เจ้าหนี้การค้า เงินกู้ระยะยาวส่วนที่ครบกำหนดภายใน 1 ปี และดอกเบี้ยค้างจ่าย โดยเฉพาะปี พ.ศ. 2542 มีหนี้สินหมุนเวียนสูงถึง 258.40% จากดอกเบี้ยค้างจ่ายที่สูงถึง 141 ล้านบาท สำหรับหนี้สินระยะยาวมีเพียง 6.45% กิจการอยู่ระหว่างการฟ้องร้องจากสถาบันการเงินในประเทศ เนื่องจากไม่สามารถชำระหนี้สินระยะยาวได้ ส่วนของผู้ถือหุ้นมีสัดส่วนเฉลี่ย -96.05% เนื่องจากกิจการประสบผลขาดทุนสะสมมาโดยตลอด

การวิเคราะห์เปรียบเทียบงบกำไรขาดทุนตามแนวดิ่ง บริษัท เคซีเชียงใหม่อุตสาหกรรม
อาหาร จำกัด ระหว่างปี พ.ศ.2539-2542

จากตารางที่ 48 งบกำไรขาดทุนของบริษัท เคซีเชียงใหม่อุตสาหกรรมอาหาร
จำกัด กิจกรรมมีต้นทุนขายสูงโดยเฉลี่ย 95.11% ของยอดขายซึ่งในปี พ.ศ.2539 ต้นทุนขายสูง
ที่สุด คือ 99.82% ค่าใช้จ่ายในการขายและบริหารเฉลี่ย 12.32% จากต้นทุนขายและค่าใช้จ่าย
ที่สูงนี้ทำให้กิจกรรมมีผลขาดทุนเฉลี่ย -32.76% โดยในปี พ.ศ. 2540 มีผลขาดทุน 60 ล้านบาท
หรือ -46.77% จากยอดขาย 100%

ตารางที่ 50 การวิเคราะห์เปรียบเทียบงบกำไรขาดทุนตามแนวดิ่ง - บริษัท อาหารภาคเหนือ จำกัด ระหว่างปี พ.ศ.2539-2542

การวิเคราะห์แนวดิ่ง (Common-Size Analysis)

	2539		2540		2541		2542		เฉลี่ย	
	บาท	ร้อยละ	บาท	ร้อยละ	บาท	ร้อยละ	บาท	ร้อยละ	บาท	ร้อยละ
รายได้ขาย	122,406,845.61	100.00	170,944,238.95	100.00	146,112,332.14	100.00	195,153,948.18	100.00	158,654,341.22	100.00
ต้นทุนขาย	107,129,282.55	87.52	154,075,980.56	90.13	128,816,483.24	88.16	177,492,798.04	90.95	141,878,636.10	89.43
ค่าใช้จ่ายในการขาย										
และบริหาร	12,055,410.05	9.85	18,112,154.99	10.60	11,761,853.86	8.05	17,295,692.97	8.86	14,806,277.97	9.33
กำไร(ขาดทุน)สุทธิ	882,802.70	0.72	1,437,206.30	-0.84	2,505,717.08	-1.71	6,881,542.42	-3.53	2,485,415.78	-1.57

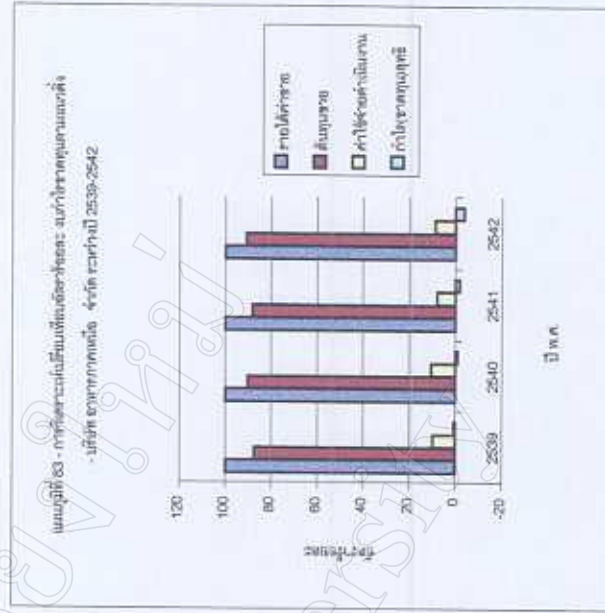
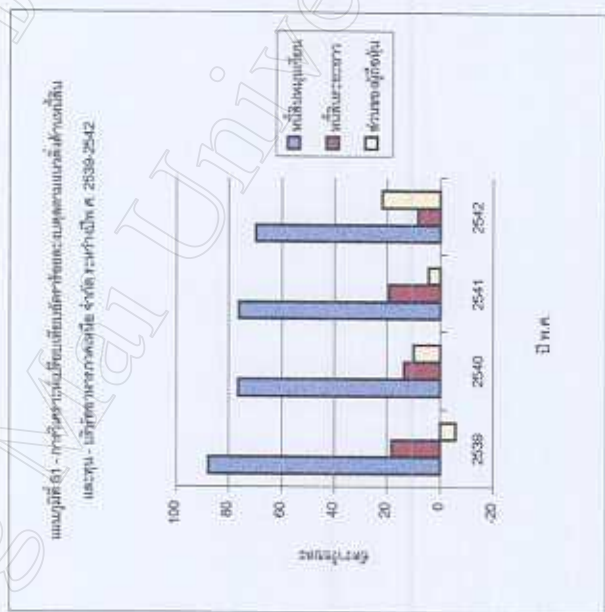
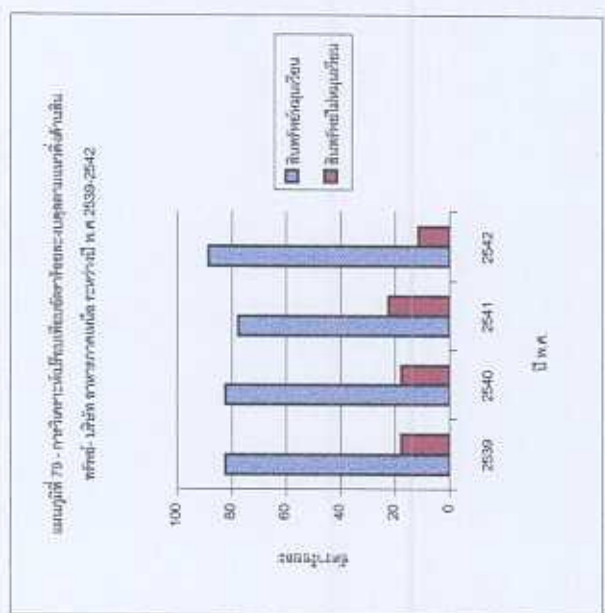
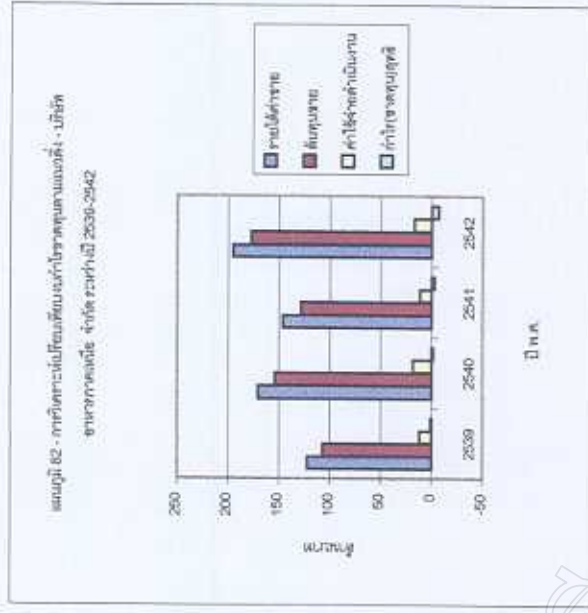
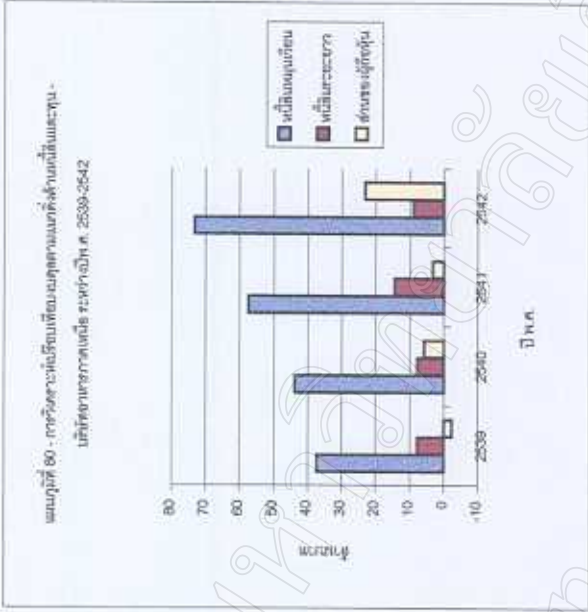
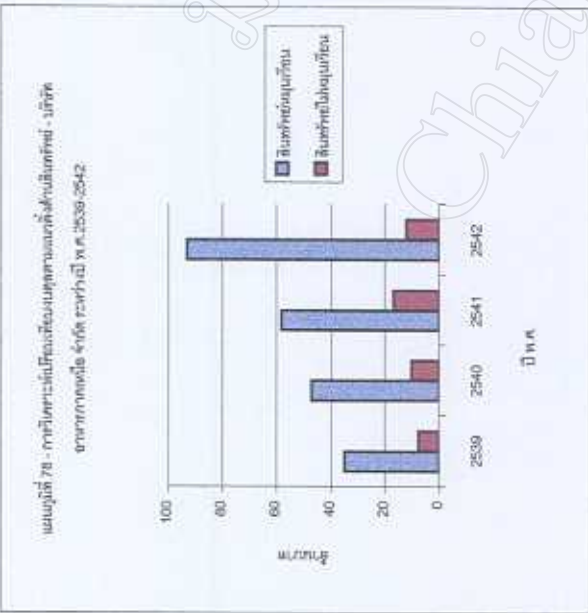

การวิเคราะห์เปรียบเทียบงบดุลตามแนวดิ่ง บริษัท อาหารภาคเหนือ จำกัด ระหว่างปี พ.ศ.2539-2542

จากตารางที่ 49 งบดุลของ บริษัท อาหารภาคเหนือ จำกัด ระหว่างปี พ.ศ.2539-2542 พบว่า กิจการมีการลงทุนสินทรัพย์หมุนเวียนเฉลี่ยปีละ 83.31% จากสินค้างคงเหลือ และถูกหนี้การค้าเป็นส่วนใหญ่ และมีการลงทุนในสินทรัพย์ไม่หมุนเวียนเฉลี่ย 16.69% จากที่ดิน อาคาร และอุปกรณ์ แหล่งเงินทุนของกิจการมาจากหนี้สินหมุนเวียนมากที่สุด 75.57% ได้แก่ เงินเบิกเกินบัญชีธนาคาร และเงินกู้ยืมธนาคาร ดอกเบี้ยค้างจ่าย สำหรับหนี้สินระยะยาวเฉลี่ยปีละ 13.86% ในปี พ.ศ.2541 และ พ.ศ.2542 กิจการมีแหล่งเงินทุนจาก เงินกู้ยืม กรรมการ แหล่งเงินทุนภายในกิจการ ได้แก่ ส่วนของผู้ถือหุ้นเฉลี่ยปีละ 10.56% โดยในปี พ.ศ. 2542 ส่วนของผู้ถือหุ้นสูงคือ 21.94% จากการระดมทุนเพิ่มเป็น 450,000 หุ้น

การวิเคราะห์เปรียบเทียบงบกำไรขาดทุนตามแนวดิ่ง บริษัท อาหารภาคเหนือ จำกัด
ระหว่างปี พ.ศ.2539-2542

จากตารางที่ 50 ยอดขายของบริษัท อาหารภาคเหนือ จำกัด 100% กิจการมีต้นทุน
เฉลี่ยปีละ 89.43% ในปี พ.ศ.2542 ต้นทุนสูงที่สุด คือ 90.95% ค่าใช้จ่ายในการขายและ
บริหารเฉลี่ยปีละ 9.33% ซึ่งค่าใช้จ่ายส่วนใหญ่ประกอบด้วยค่าเสื่อมราคา ส่วนลดค่าสินค้า
ผลขาดทุนจากการแลกเปลี่ยนเงินตรา ค่านายหน้า ค่าขนส่งผลิตภัณฑ์สำเร็จรูป และค่าใช้จ่าย
ส่งออก

ตารางที่ 51 การวิเคราะห์เปรียบเทียบงบดุลตามแนวดิ่ง - บริษัท ไทย จำกัด ระหว่างปี พ.ศ. 2540-2542

การวิเคราะห์แนวดิ่ง (Common-Size Analysis)

	2540		2541		2542		เฉลี่ย	
	บาท	ร้อยละ	บาท	ร้อยละ	บาท	ร้อยละ	บาท	ร้อยละ
สินทรัพย์หมุนเวียน	29,816,500.00	99.39	20,264,001.54	66.22	25,983,621.38	70.61	25,354,707.64	78.10
สินทรัพย์ไม่หมุนเวียน	183,500.00	0.61	10,335,369.02	33.78	10,816,266.76	29.39	7,111,711.93	21.90
สินทรัพย์รวม	30,000,000.00	100.00	30,599,370.56	100.00	36,799,888.14	100.00	32,466,419.57	100.00
หนี้สินหมุนเวียน	-	0.00	1,000.00	0.00	9,616,486.60	26.13	3,205,828.87	9.87
หนี้สินระยะยาว	-	0.00	2,000,000.00	6.54	-	0.00	666,666.67	2.05
ส่วนของผู้ถือหุ้น	30,000,000.00	100.00	28,598,370.56	93.46	27,183,401.54	73.87	28,593,924.03	88.07
รวมหนี้สินและส่วนของผู้ถือหุ้น	30,000,000.00	100.00	30,599,370.56	100.00	36,799,888.14	100.00	32,466,419.57	100.00

ตารางที่ 52 การวิเคราะห์เปรียบเทียบงบกำไรขาดทุนตามแนวดิ่ง - บริษัท ไทย จำกัด ระหว่างปี พ.ศ.2541-2542

การวิเคราะห์แนวดิ่ง (Common-Size Analysis)

	2540		2541		2542		เฉลี่ย	
	บาท	ร้อยละ	บาท	ร้อยละ	บาท	ร้อยละ	บาท	ร้อยละ
รายได้ค่าขาย		100.00	42,288,074.58	100.00	104,808,185.45	100.00	49,032,086.68	100.00
ต้นทุนขาย			38,510,799.56	91.07	95,650,780.02	91.26	44,720,526.53	91.21
ค่าใช้จ่ายในการขาย และบริหาร			5,175,696.04	12.24	11,251,819.45	10.74	5,475,838.50	11.17
กำไร(ขาดทุน)สุทธิ			- 1,401,629.44	-3.31	- 1,414,969.02	-1.35	- 938,866.15	-1.91

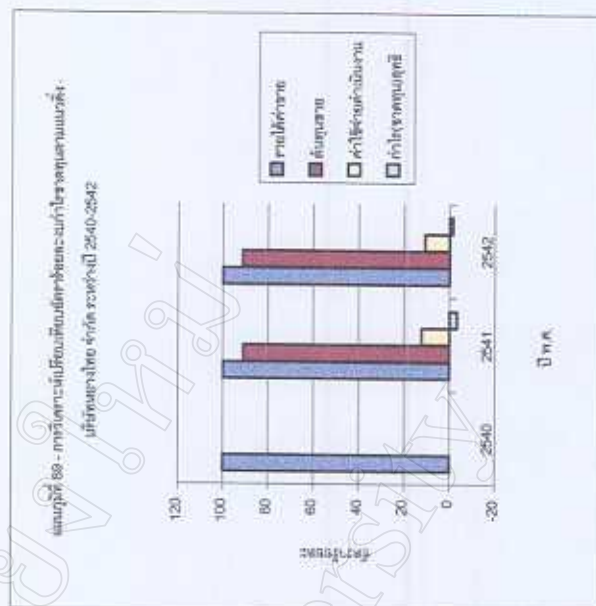
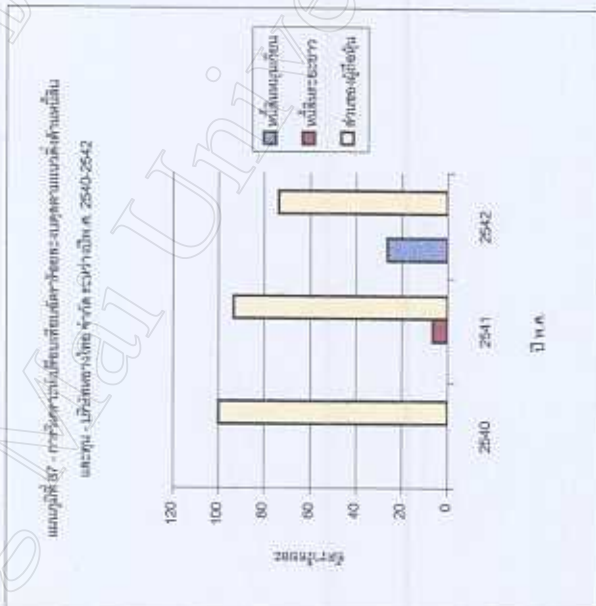
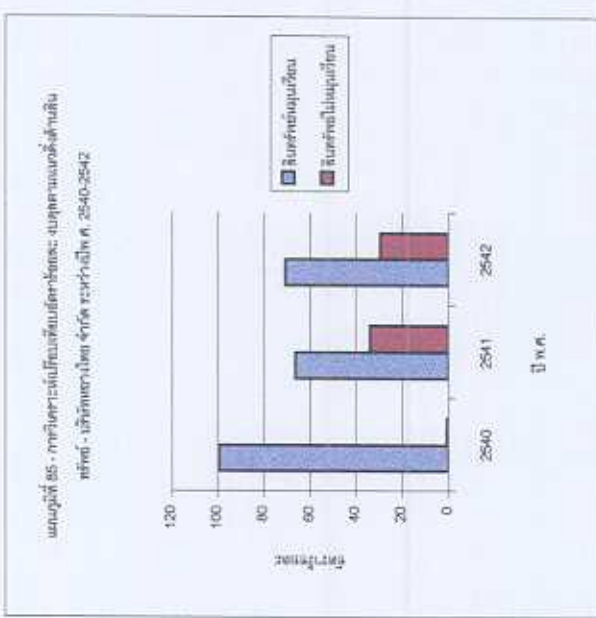
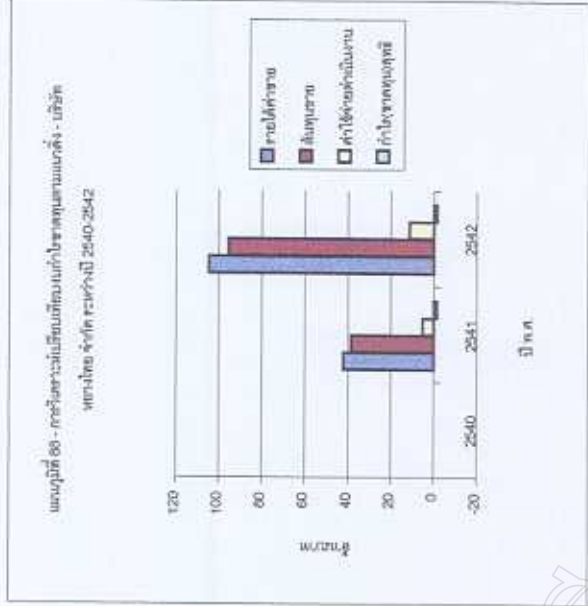
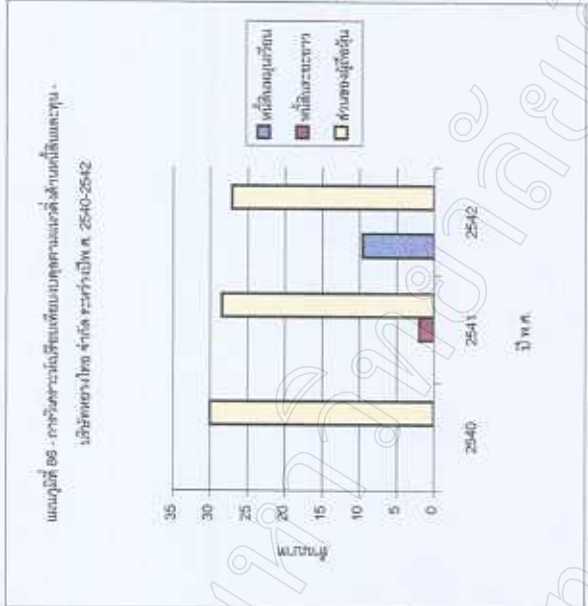
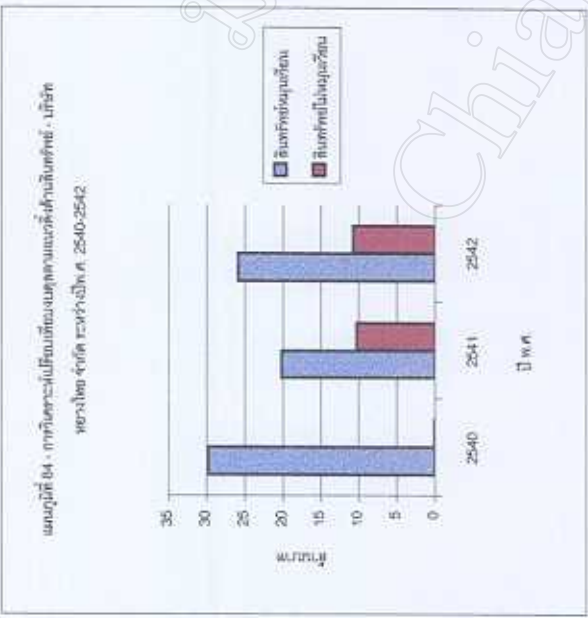

การวิเคราะห์เปรียบเทียบงบดุลตามแนวดิ่ง บริษัท หายางไทย จำกัด ระหว่างปี พ.ศ.2540-2542

จากตารางที่ 51 งบดุลของ บริษัท หายางไทย จำกัด ระหว่างปี พ.ศ.2540-2542 พบว่ากิจการมีการลงทุนในสินทรัพย์หมุนเวียนมากที่สุด เฉลี่ยปีละ 78.10% โดยในปี พ.ศ.2540 กิจการมีเงินทุนหมุนเวียนประมาณ 29 ล้านบาท ส่งผลให้มีการลงทุนในสินทรัพย์หมุนเวียนสูงถึง 99.39% จากสินทรัพย์รวม 100% ในปี พ.ศ.2541 และ พ.ศ.2542 กิจการลงทุนในสินค้างดเหลือมากที่สุด สินทรัพย์ไม่หมุนเวียนมีเฉลี่ยปีละ 21.90% จากที่ดิน อาคารและอุปกรณ์ กิจการเริ่มดำเนินกิจการในปี พ.ศ.2540 จึงยังพึ่งพาแหล่งเงินทุนจากส่วนของผู้ถือหุ้นสูงถึง 88.07% มีหนี้สินหมุนเวียนเฉลี่ย 9.87% จากเงินเบิกเกินบัญชีและเงินกู้ยืมจากธนาคารมากที่สุด กิจการมีหนี้สินระยะยาวเพียง 2.05%

การวิเคราะห์เปรียบเทียบงบกำไรขาดทุนตามแนวคิด บริษัท หยางไทย จำกัด ระหว่างปี พ.ศ.2541-2542

จากตารางที่ 52 ยอดขายของบริษัท หยางไทย จำกัดระหว่างปี พ.ศ.2541-2542 100% มีต้นทุนเฉลี่ยปีละ 91.21% ส่วนประกอบต้นทุนที่สำคัญ ได้แก่ วัสดุคิบและวัสดุในการบรรจุหีบห่อ ค่าใช้จ่ายในการขายและบริการเป็นสัดส่วน 11.17% กิจการได้ควบคุมสัดส่วนค่าใช้จ่ายในการขายและบริหารต่อยอดขายรวมให้ลดลงจาก 12.24% ในปี พ.ศ.2541 เป็น 10.74% ในปี พ.ศ.2542 ทำให้ผลการดำเนินงานที่เป็นผลขาดทุนมีสัดส่วนลดลงจาก -3.31% ในปี พ.ศ.2541 เป็น -1.35% ในปี พ.ศ.2542 เฉลี่ยแล้วมีผลขาดทุน -1.91% ต่อยอดขาย 100%

ตารางที่ 53 การวิเคราะห์เปรียบเทียบมูลค่าตามแนวตั้ง - บริษัท อาหารเชิงใหม่อุตสาหกรรม จำกัด ระหว่างปี พ.ศ. 2540-2542

การวิเคราะห์แนวตั้ง (Common-Size Analysis)

	2540		2541		2542		เฉลี่ย	
	บาท	ร้อยละ	บาท	ร้อยละ	บาท	ร้อยละ	บาท	ร้อยละ
สินทรัพย์หมุนเวียน	10,619,345.45	93.71	15,037,259.54	96.35	35,279,167.34	98.63	20,311,924.11	97.18
สินทรัพย์ไม่หมุนเวียน	712,190.00	6.29	569,752.00	3.65	488,736.00	1.37	590,226.00	2.82
สินทรัพย์รวม	11,331,535.45	100.00	15,607,011.54	100.00	35,767,903.34	100.00	20,902,150.11	100.00
หนี้สินหมุนเวียน	827,590.44	7.30	3,961,579.10	25.38	24,108.90	0.07	1,604,426.15	7.68
หนี้สินระยะยาว	-	0.00	-	0.00	22,600,000.00	63.19	7,533,333.33	36.04
ส่วนของผู้ถือหุ้น	10,503,945.01	92.70	11,645,432.44	74.62	13,143,794.44	36.75	11,764,390.63	56.28
รวมทั้งสิ้นและ								
ส่วนของผู้ถือหุ้น	11,331,535.45	100.00	15,607,011.54	100.00	35,767,903.34	100.00	20,902,150.11	100.00

ตารางที่ 54 การวิเคราะห์เปรียบเทียบงบกำไรขาดทุนตามแนวลิ่ง - บริษัท อาหารเซียงใหม่อุตสาหกรรม จำกัด ระหว่างปี พ.ศ.2540-2542

การวิเคราะห์แนวลิ่ง (Common-Size Analysis)

	2540		2541		2542		เฉลี่ย	
	บาท	ร้อยละ	บาท	ร้อยละ	บาท	ร้อยละ	บาท	ร้อยละ
รายได้ค่าขาย	61,567,079.29	100.00	38,984,441.81	100.00	15,883,237.75	100.00	38,811,586.28	100.00
ต้นทุนขาย	59,350,772.54	96.40	36,721,327.52	94.19	13,011,899.24	81.92	36,361,333.10	93.69
กำไรขายในการขาย								
และบริหาร	2,597,905.10	4.22	1,174,844.65	3.01	1,372,976.51	8.64	1,715,242.09	4.42
กำไร(ขาดทุน)สุทธิ	434,734.94	0.71	1,142,887.08	2.93	1,498,362.00	9.43	1,025,328.01	2.64

แผนภูมิ 80 - การวิเคราะห์เปรียบเทียบความคิดเห็นด้านทัศนคติ - บริษัท
งานขายเชิงโผล่งานขาย จ.ปทุมธานี 2540-2542

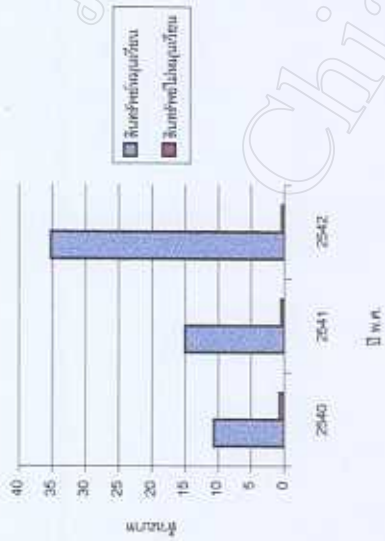

แผนภูมิ 82 - การวิเคราะห์เปรียบเทียบความคิดเห็นด้านทัศนคติและขวัญ
- บริษัทขายเชิงโผล่งานขาย จ.ปทุมธานี พ.ศ. 2540-2542



แผนภูมิ 81 - การวิเคราะห์เปรียบเทียบความคิดเห็นและคุณภาพงานด้านทัศนคติ
- บริษัทขายเชิงโผล่งานขาย จ.ปทุมธานี พ.ศ. 2540-2542



แผนภูมิ 84 - การวิเคราะห์เปรียบเทียบความคิดเห็นเกี่ยวกับโครงการแผนแม่บท - บริษัท
งานขายเชิงโผล่งานขาย จ.ปทุมธานี 2540-2542

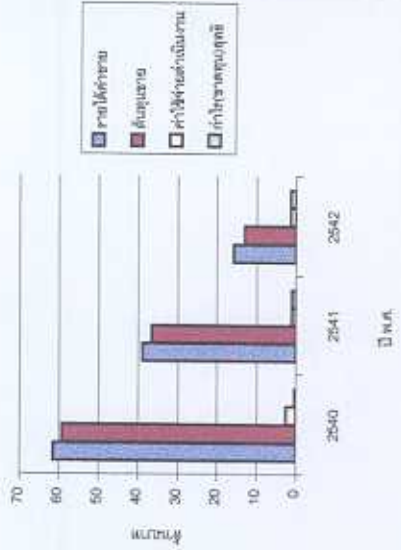

แผนภูมิ 85 - การวิเคราะห์เปรียบเทียบความคิดเห็นเกี่ยวกับโครงการแผนแม่บทด้าน
- บริษัทขายเชิงโผล่งานขาย จ.ปทุมธานี 2540-2542

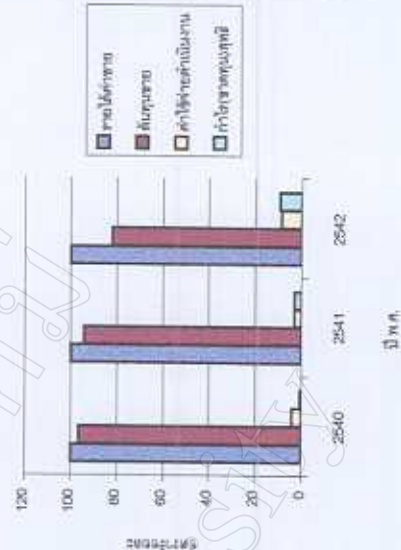

การวิเคราะห์เปรียบเทียบงบดุลตามแนวลิ่ง บริษัท อาหารเชียงใหม่อุตสาหกรรม จำกัด
ระหว่างปี พ.ศ.2540-2542

จากตารางที่ 53 งบดุลของ บริษัท อาหารเชียงใหม่อุตสาหกรรม จำกัดระหว่างปี พ.ศ. 2540-2542 พบว่า กิจการมีการลงทุนในสินทรัพย์หมุนเวียนมากที่สุดเฉลี่ยปีละ 97.18% จากบัญชีสินค้างเหลือที่สูงขึ้นเรื่อยๆ ในขณะที่มีการลงทุนในสินทรัพย์ไม่หมุนเวียนเพียงปีละ 2.82% ในที่ดิน อาคารและอุปกรณ์ กิจการมีแหล่งเงินทุนจากส่วนของผู้ถือหุ้นมากที่สุดเฉลี่ยปีละ 56.28% เนื่องจากผลประกอบการที่เป็นกำไรทุกปี โดยเฉลี่ยในปี พ.ศ.2540 กิจการใช้แหล่งเงินทุนจากภายนอกเพียง 7.30% คือจากเจ้าหนี้การค้า และค่าใช้จ่ายค้างจ่าย ในปี พ.ศ.2541 กิจการมีเจ้าหนี้การค้าเพิ่มขึ้น สัดส่วนหนี้สินหมุนเวียนจึงสูงขึ้นเป็น 25.38% และในปี พ.ศ.2542 กิจการมีเงินกู้ยืมและดอกเบี้ยค้างจ่ายกรรมการประมาณ 22 ล้านบาท ทำให้สัดส่วนหนี้สินระยะยาวสูงขึ้นในปี พ.ศ.2542 เท่ากับ 63.19% โดยเฉลี่ยแล้วแหล่งเงินทุนรองจากส่วนของผู้ถือหุ้น คือ หนี้สินระยะยาว 36.04% และหนี้สินหมุนเวียน 7.68%

การวิเคราะห์เปรียบเทียบงบกำไรขาดทุนตามแนวดิ่ง บริษัท อาหารเชียงใหม่อุตสาหกรรม จำกัด ระหว่างปี พ.ศ.2540-2542

จากตารางที่ 54 ยอดขายรวมของ บริษัท อาหารเชียงใหม่อุตสาหกรรม จำกัด ระหว่างปี พ.ศ.2540-2542 100% มีต้นทุนขายเป็นสัดส่วน 93.69% โดยกิจการพยายามควบคุมให้ต้นทุนขายลดลงจากปี พ.ศ.2540 มีสัดส่วน 96.40% ปี พ.ศ.2541 94.19% และปี พ.ศ.2542 81.92% ต่อยอดขาย 100% ค่าใช้จ่ายในการขายและบริหารเฉลี่ยปีละ 4.42% ผลการดำเนินงานของกิจการมีสัดส่วนกำไรสูงขึ้นทุกปี ในปี พ.ศ.2540 กำไร 0.71% ต่อยอดขาย 100% ปี พ.ศ. 2541 2.93% และปี พ.ศ.2542 9.43% ซึ่งมีแนวโน้มดีขึ้นทุกปี

จากข้อมูลในตารางที่ 5-14 และงบบุค งบกำไรขาดทุนที่แสดงในภาคผนวก เมื่อนำ มาวิเคราะห์อัตราส่วนทางการเงิน สามารถวิเคราะห์ได้ดังแสดงในตารางที่ 55-62 ซึ่งตัวอย่าง การคำนวณดังนี้

ปี พ.ศ. 2539 บริษัท เชียงใหม่ฟู้ดแคนนิง จำกัด

1. อัตราส่วนสภาพคล่อง

บริษัทมีเงินทุนหมุนเวียนเท่ากับ -16,903,915.00 บาท จากสินทรัพย์หมุนเวียน 10,608,675.00 บาท หักด้วยหนี้สินหมุนเวียน 27,512,590.00 บาท และมีอัตราทุนหมุนเวียนเท่ากับ 0.39 เท่าจากสินทรัพย์หมุนเวียน 10,608,675.00 บาท สัดส่วนต่อหนี้สินหมุนเวียน 27,512,590.00 บาท สำหรับอัตราทุนหมุนเวียนเร็วจะใช้สินทรัพย์ในการคำนวณคือ เงินสด 678,753.00 บาท ลูกหนี้การค้า 1,105,609.00 บาท ไม่รวมรายการสินค้าคงเหลือ เป็นต้น ไปแล้วหารด้วยหนี้สินหมุนเวียน 27,512,590.00 มีค่าเท่ากับ 0.04 เท่า

2. อัตราส่วนสภาพเสถียร

กิจการมีอัตราส่วนความสามารถในการจ่ายดอกเบี้ย -1.95 เท่า ซึ่งคำนวณจากกำไรก่อนหักดอกเบี้ยและภาษี -9,503,909.00 เป็นสัดส่วนต่อดอกเบี้ยจ่าย 4,861,520.00 บาท และอัตราส่วนหนี้สินต่อส่วนของผู้ถือหุ้นจากหนี้สินหมุนเวียน 27,512,590.00 บาท รวมกับหนี้สินระยะยาว 4,473,709.00 บาท เป็นสัดส่วนต่อส่วนของผู้ถือหุ้น 3,393,429.00 บาท มีค่าเท่ากับ 9.43 เท่า

3. อัตราส่วนแสดงสมรรถภาพในการดำเนินงาน

กิจการมีอัตราส่วนการหมุนเวียนของลูกหนี้ 60.85 เท่า จากรายได้ค่าขาย 52,784,679 บาทหารด้วยลูกหนี้ 867,511.00 บาท และมีระยะเวลาการเก็บหนี้จากการคำนวณ 365 วันหารด้วยอัตราการหมุนเวียนของลูกหนี้ คือ 60.85 เท่า มีค่าเท่ากับ 6 วัน อัตราการหมุนเวียนของสินค้าคงคลังเท่ากับต้นทุนขาย 54,616,100.00 บาท ส่วนด้วยสินค้าคงคลัง 8,861,525.00 บาท มีค่า 6.16 เท่าหรือมีอายุสินค้าคงคลัง 59.25 วัน จากการคำนวณ 365 วันหารด้วยอัตราการหมุนเวียนของสินค้าคงคลัง 6.16 เท่า

อัตราการหมุนเวียนของสินทรัพย์ทั้งหมดจากยอดขาย 52,784,679.00 บาท ส่วนด้วยสินทรัพย์รวม 35,379,728.00 บาท มีค่าเท่ากับ 1.49 เท่า

4. อัตราส่วนแสดงสมรรถภาพในการทำกำไร

อัตราส่วนกำไรของกิจการเท่ากับ -0.27 เท่า จากการคำนวณกำไร(ขาดทุน)สุทธิ -14,365,429.00 บาทหารด้วยรายได้ค่าขาย 52,784,679.00 บาท อัตราผลตอบแทนในสินทรัพย์ทั้งหมดจากกำไร(ขาดทุน)สุทธิ -14,365,429.00 บาทบวกด้วยดอกเบี้ยจ่าย

4,861,520.00 บาทหารด้วยสินทรัพย์ทั้งหมด 35,379,728.00 บาทมีค่าเท่ากับ -0.27 เท่าและ อัตราผลตอบแทนในส่วนของผู้ถือหุ้น -4.23 เท่าจากการคำนวณกำไรสุทธิ -14,365,429.00 บาทหารด้วยส่วนของผู้ถือหุ้น 3,393,429.00 บาท และการคำนวณกำไรต่อหุ้น จากกำไร(ขาดทุน)สุทธิ -14,365,429.00 หารด้วยจำนวนหุ้นสามัญ 640,000 หุ้น ได้ผลตอบแทนต่อหุ้น -22.45 บาทต่อหุ้น

สำหรับปี พ.ศ.2540-2542 ก็สามารถคำนวณได้ทำนองเดียวกัน

มหาวิทยาลัยเชียงใหม่
Chiang Mai University

ตารางที่ 55 การวิเคราะห์อัตราส่วนการเงินของอุตสาหกรรมแปรรูปผักและผลไม้บรรจุกระป๋องในจังหวัดเชียงใหม่

ระหว่างปี พ.ศ. 2539-2542

อัตราส่วน

1. อัตราส่วนวัดสภาพคล่อง	2539	2540	2541	2542	เฉลี่ย
1.1 เงินหมุนเวียน	-289,591,538.73	-346,153,946.62	-421,601,918.15	-437,346,967.35	-373,673,592.71
1.2 อัตราหมุนเวียน	0.27	0.29	0.21	0.27	0.26
1.3 อัตราหมุนเวียนเร็ว	0.10	0.06	0.04	0.06	0.07
2. อัตราส่วนวัดสภาพเสี่ยง					
2.1 อัตราส่วนวัดความสามารถในการจ่ายดอกเบี้ย	-0.40	-0.15	0.05	-0.15	-0.17
2.2 อัตราส่วนหนี้สินต่อส่วนของผู้ถือหุ้น	-4.89	-3.61	-2.72	-2.49	-3.43
3. อัตราส่วนแสดงสมรรถภาพในการดำเนินงาน					
3.1 อัตราส่วนการหมุนเวียนของลูกหนี้	15.81	22.98	20.66	20.17	19.90
3.2 ระยะเวลาการเก็บหนี้	23.09	15.88	17.67	18.10	18.68
3.3 อัตราการหมุนเวียนของสินค้าคงคลัง	7.22	3.87	4.85	5.81	5.44
3.4 อายุของสินค้าคงคลัง	50.55	94.32	75.26	62.82	70.74
3.5 อัตราการหมุนเวียนของสินทรัพย์ทั้งหมด	1.31	1.14	1.15	1.47	1.27

4. อัตราส่วนแสดงสมรรถภาพในการทำกำไร

4.1 อัตราส่วนกำไร	-0.15	-0.15	-0.15	-0.13	-0.15
4.2 อัตราส่วนผลตอบแทนจากการลงทุน					
4.2.1 อัตราผลตอบแทนในสินทรัพย์ทั้งหมด	-0.06	-0.01	0.00	-0.02	-0.02
4.2.2 อัตราผลตอบแทนในส่วนของผู้ถือหุ้น	0.79	0.44	0.30	0.28	0.45
4.3 กำไรต่อหุ้น	-12.27	-10.22	-10.09	-11.48	-11.02

1. อัตราส่วนวัดสภาพคล่อง

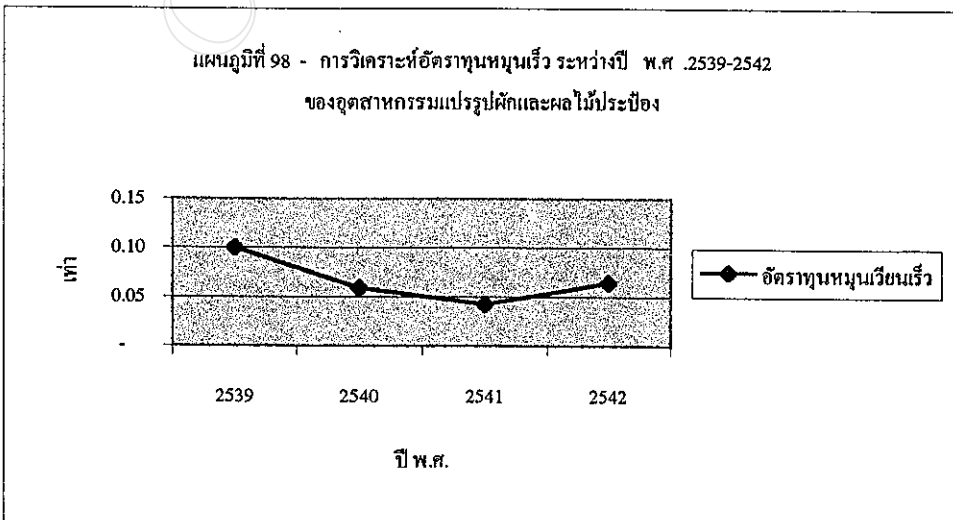
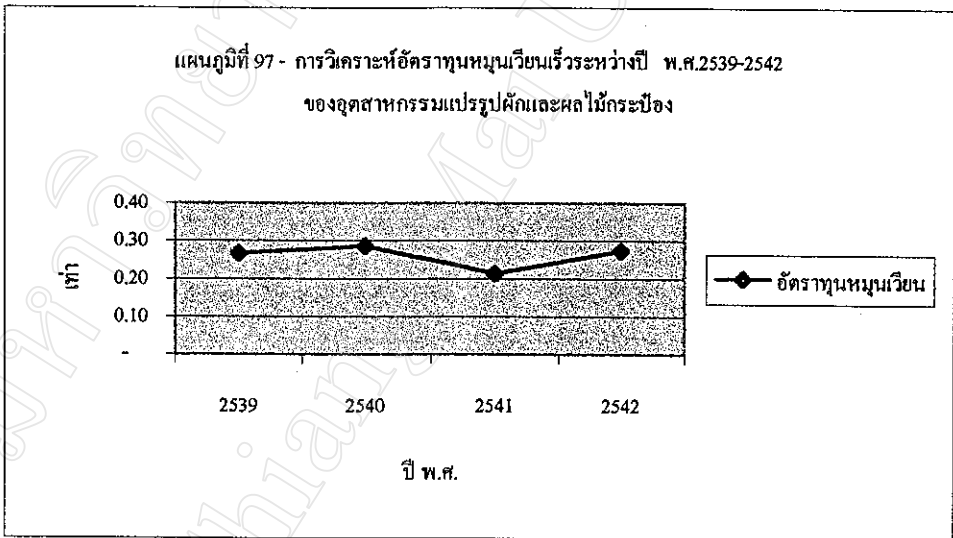
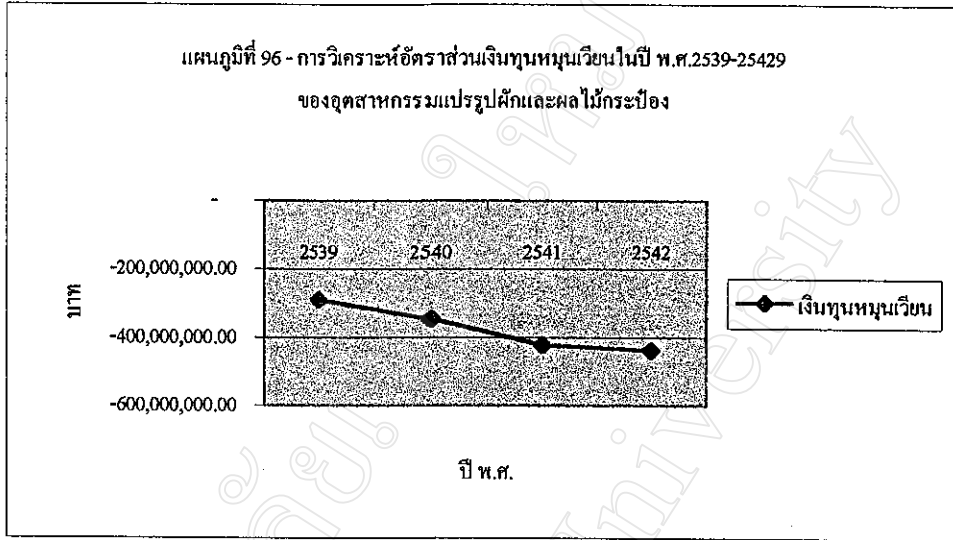

2. อัตราส่วนวัดสภาพเสี่ยง

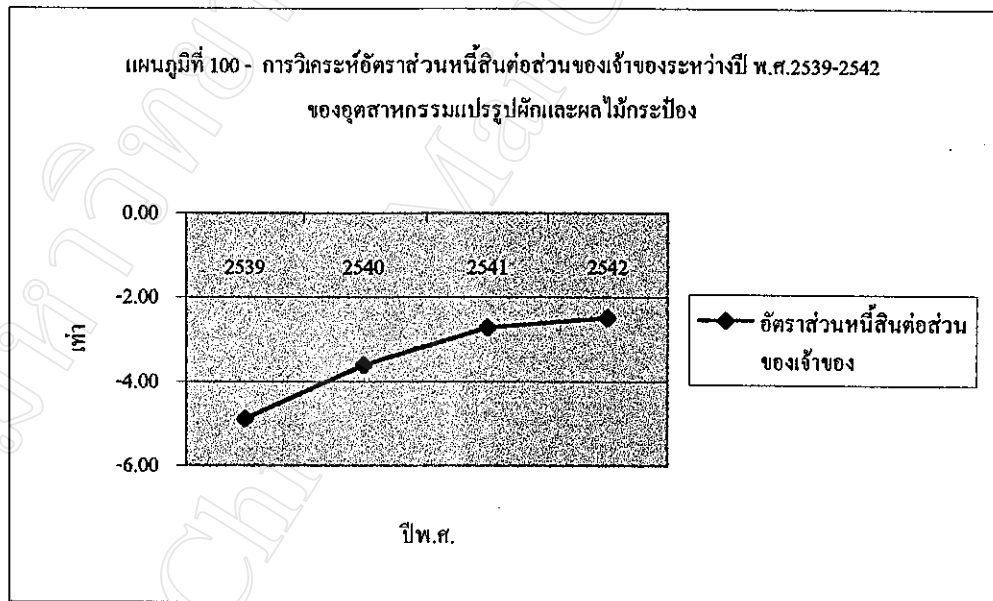
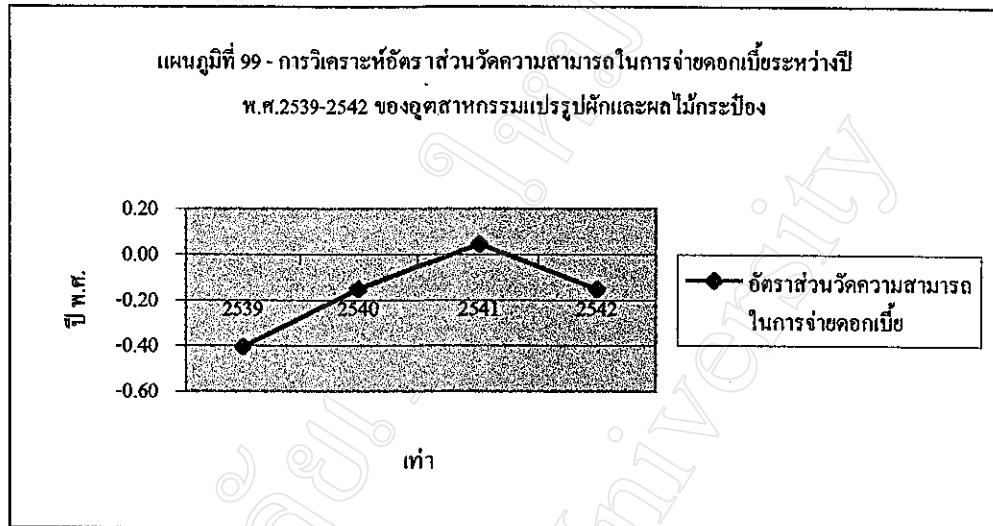

3. อัตราส่วนแสดงสมรรถภาพในการดำเนินงาน

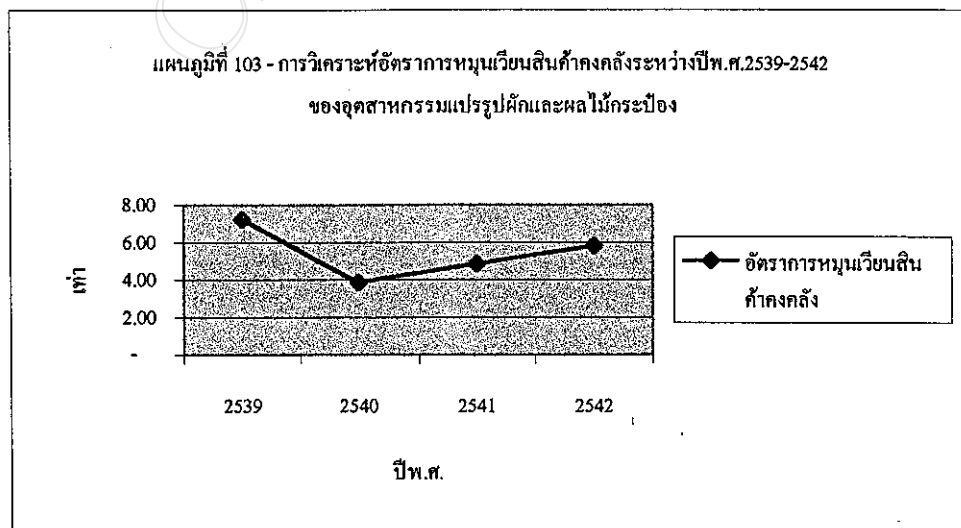
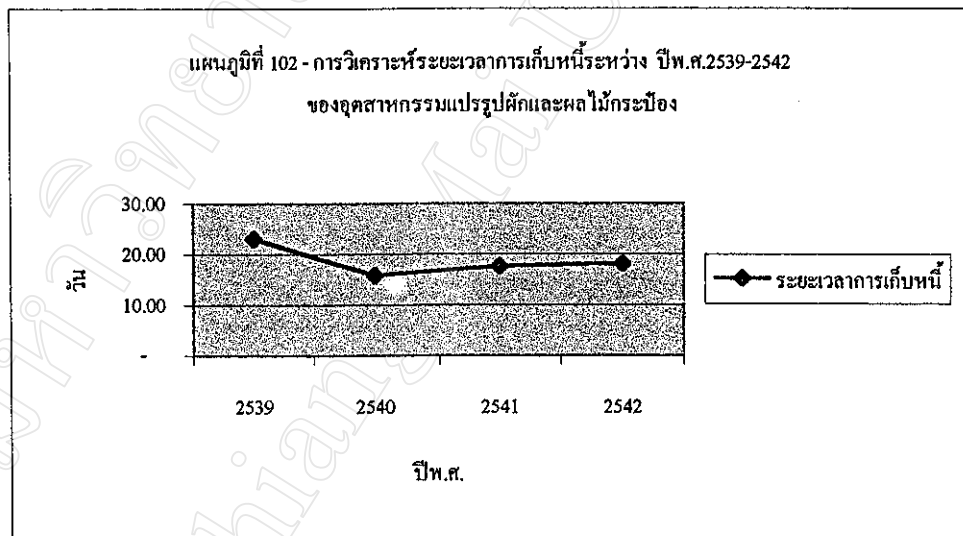
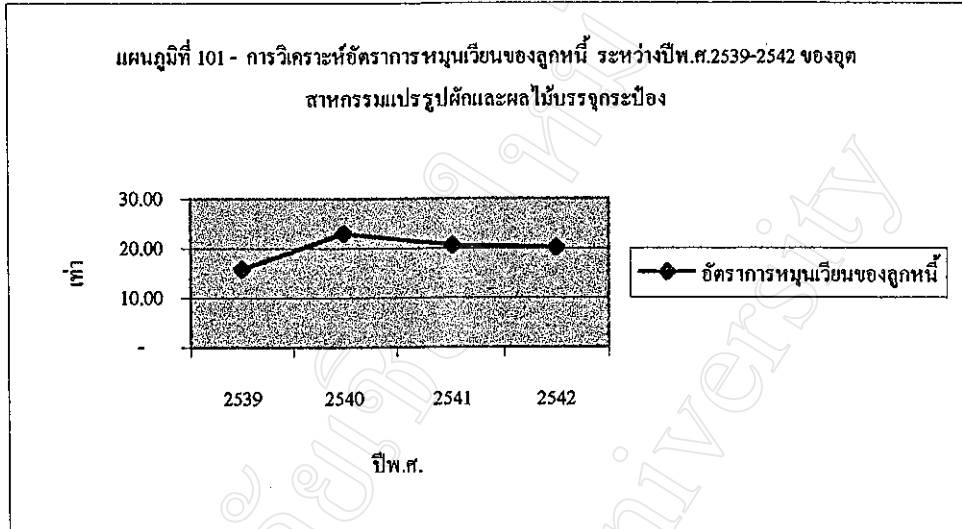

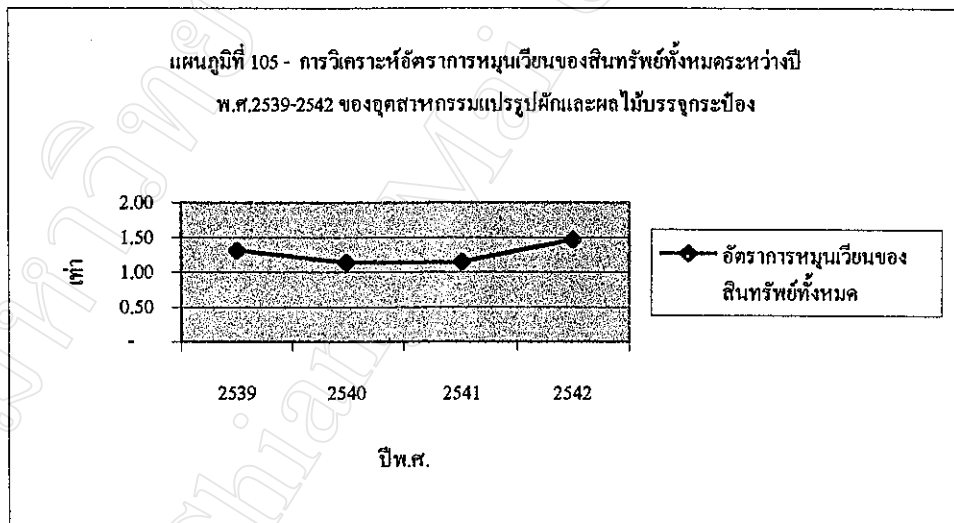
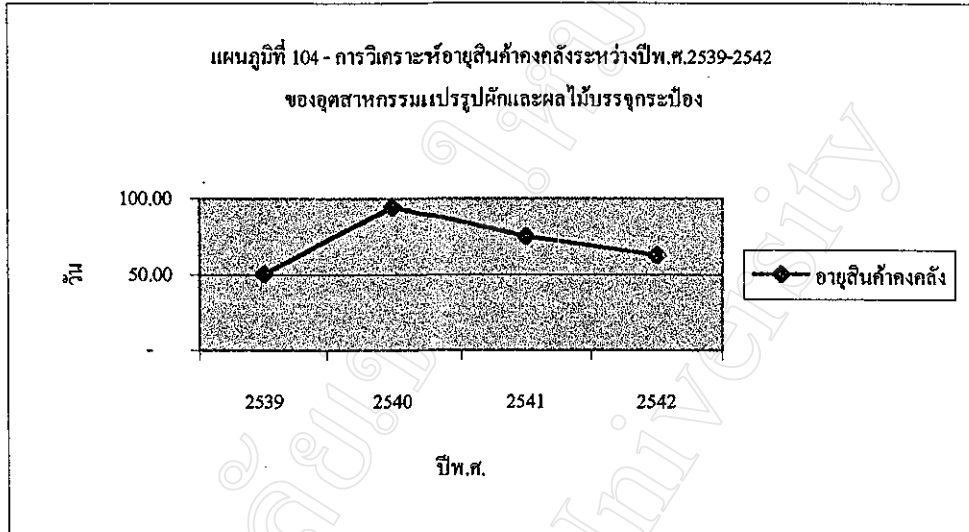

4. อัตราส่วนแสดงสมรรถภาพในการทำกำไร

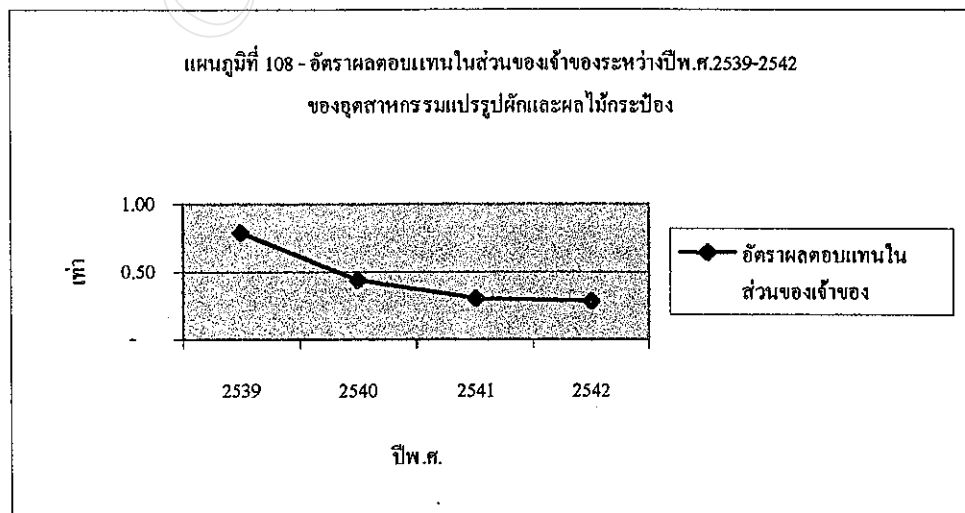
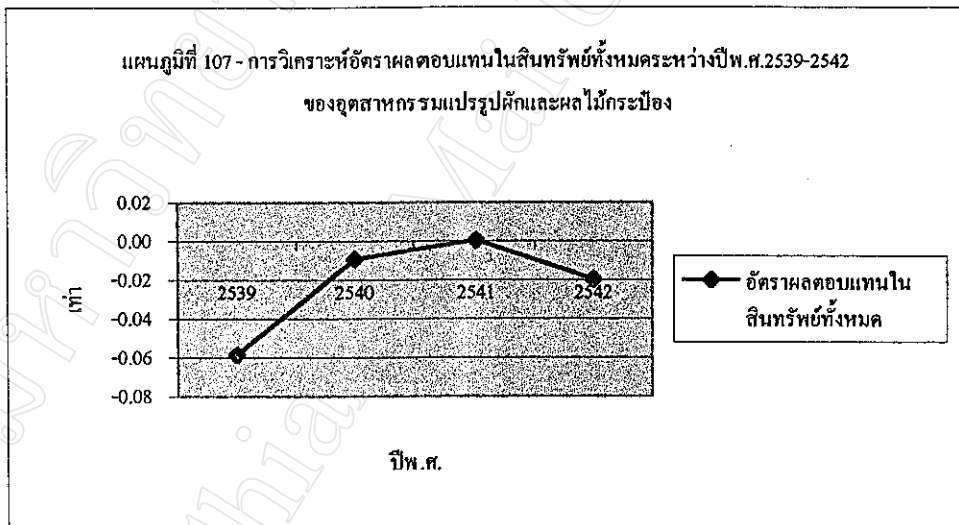
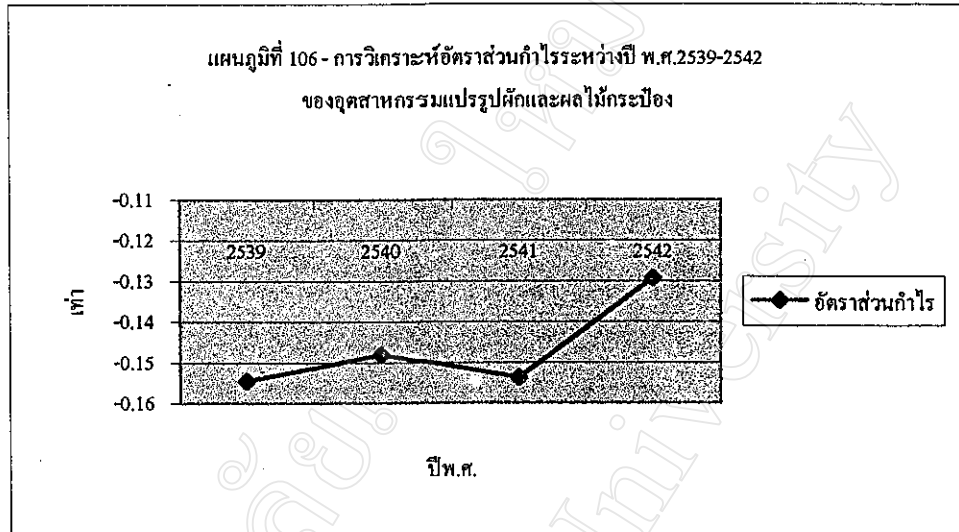

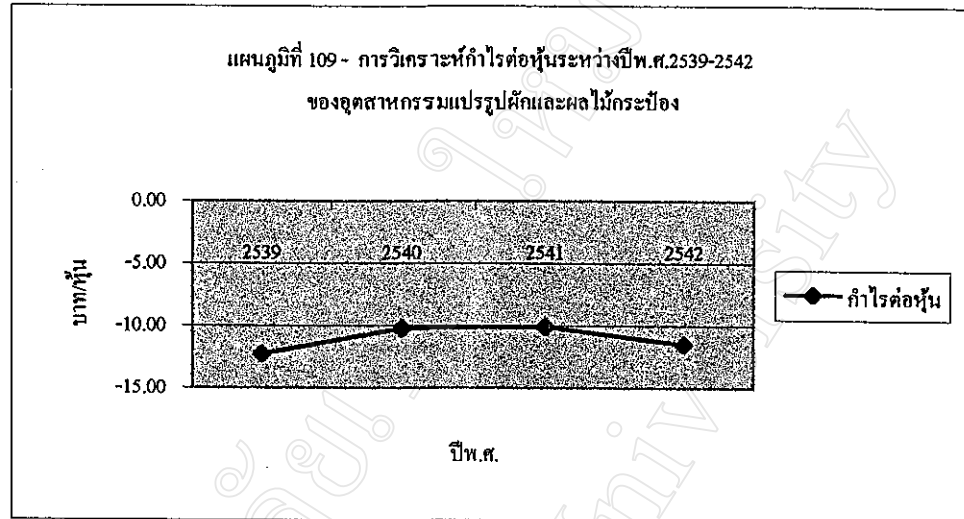

การวิเคราะห์อัตราส่วนการเงินของอุตสาหกรรมแปรรูปผักและผลไม้บรรจุกระป๋องใน
จังหวัดเชียงใหม่ ระหว่างปี พ.ศ.2539 –2542

จากตารางที่ 55 สามารถวิเคราะห์ได้ดังนี้

1. อัตราส่วนวัดสภาพคล่อง

จากอัตราส่วนเงินทุนหมุนเวียน พบว่าอุตสาหกรรมแปรรูปผักและผลไม้บรรจุ
กระป๋องมีหนี้สินหมุนเวียนสูงกว่าสินทรัพย์หมุนเวียนทุกปี และมีแนวโน้มเพิ่มขึ้น หนี้สิน
หมุนเวียนที่เพิ่มขึ้นเกิดจากรายการเงินเบิกเกินบัญชี เงินกู้ยืมระยะยาวส่วนที่ครบกำหนดใน
หนึ่งปี และเงินกู้ยืมและคอกเบี้ยค้างจ่ายเป็นส่วนใหญ่ โดยเฉพาะหนี้สินหมุนเวียนของ
บริษัท เคซีเชียงใหม่อุตสาหกรรมอาหาร จำกัดมีจำนวนสูงที่สุดเฉลี่ย 4 ปีประมาณ 388 ล้าน
บาทจากหนี้สินหมุนเวียนทั้งหมดเฉลี่ย 503.75 ล้านบาท โดยเฉลี่ยอุตสาหกรรมมีอัตราทุน
หมุนเวียน 0.26 เท่า ในปี พ.ศ.2540 มีค่ามากที่สุดคือ 0.29 และต่ำที่สุดในปี พ.ศ.2541 คือ
0.21 เท่า แต่เมื่อพิจารณาถึงอัตราส่วนทุนหมุนเร็วเฉลี่ย 4 ปี เท่ากับ 0.07 ซึ่งมีค่าต่างจาก
อัตราทุนหมุนเวียนมาก เนื่องจากแต่ละกิจการมีสินค้างเหลือสูงซึ่งเป็นสินทรัพย์ที่ไม่
สามารถเปลี่ยนเป็นเงินสดได้ทันที อย่างไรก็ตามอัตราส่วนทุนหมุนเวียนและอัตราทุนหมุน
เวียนเร็วเริ่มมีค่าเพิ่มขึ้นเล็กน้อยในปี พ.ศ. 2542 สรุปได้ว่าในช่วงปี พ.ศ.2539-2541 อุตสาห
กรรมประสบปัญหาสภาพคล่อง กิจการไม่สามารถที่จะมีเงินสดไว้ชำระหนี้สินระยะสั้นได้
ทันทีตามต้องการ แต่เริ่มมีสภาพคล่องดีขึ้นเล็กน้อยในปี พ.ศ.2542

2. อัตราส่วนสภาพเสถียร

จากอัตราส่วนหนี้สินต่อส่วนของเจ้าของ พบว่า โครงสร้างเงินทุนของอุตสาหกรรม
กรรมมีหนี้สินมากขึ้นทุกปี โดยเฉลี่ยทั้ง 4 ปี เท่ากับ -3.43 เท่า หนี้สินที่เกิดขึ้นเป็นหนี้สิน
หมุนเวียนมากกว่าหนี้สินระยะยาวทั้งสิ้น หนี้สินหมุนเวียนและหนี้สินระยะยาวส่วนใหญ่
เป็นของบริษัท เคซีเชียงใหม่อุตสาหกรรม จำกัด รองลงมาได้แก่ บริษัท อาหารภาคเหนือ
จำกัด และส่วนของผู้ถือหุ้นก็เกิดผลขาดทุนสะสมเกินทุนเพิ่มขึ้นทุกปี ความสามารถในการ
จ่ายคอกเบี้ยโดยเฉลี่ยในปี พ.ศ. 2539-2542 เท่ากับ -0.17 เท่า อุตสาหกรรมมีความสามารถ
จ่ายคอกเบี้ยสูงสุดในปี พ.ศ.2541 คือ 0.05 เท่า เนื่องจาก บริษัท เชียงใหม่ฟู้ดแคมนิ่ง จำกัด
บริษัท ผลิตภัณฑ์อาหารเกษตรฟาง จำกัด และบริษัท อาหารภาคเหนือ จำกัด มีผลกำไรต่อหัก
คอกเบี้ยและภาษีมากกว่าผลขาดทุนก่อนหักคอกเบี้ยและภาษีของบริษัท เคซีเชียงใหม่
อุตสาหกรรมอาหาร จำกัด ในขณะที่ปีอื่นๆ อุตสาหกรรมมีผลการดำเนินงานรวมก่อนหัก
คอกเบี้ยและภาษีเป็นขาดทุนซึ่งมีค่าติดลบ สรุปว่าโครงสร้างทางการเงินของอุตสาหกรรม

แปรรูปผักและผลไม้บรรจุกระป๋องมีความเสี่ยงสูงขึ้นจากแนวโน้มหนี้สินต่อส่วนของผู้ถือหุ้นที่เพิ่มขึ้น และอัตราส่วนความสามารถในการจ่ายดอกเบี้ยอยู่ในระดับต่ำ

3. อัตราส่วนแสดงสมรรถภาพในการดำเนินงาน

จากอัตราส่วนแสดงสมรรถภาพในการดำเนินงาน พบว่า อุตสาหกรรมมีระยะเวลาในการเก็บหนี้ลดลงในปี พ.ศ.2540 คือ 15.88 วัน แสดงว่าแต่ละกิจการเร่งรัดหนี้เพื่อนำมาเสริมสภาพคล่องในกิจการ แต่ในปี พ.ศ. 2541 แนวโน้มระยะและการเก็บหนี้เพิ่มขึ้นเป็น 17.67 วันและ 18.10 วันในปี พ.ศ. 2542 สำหรับการบริหารสินค้างคลังของกิจการพบว่า อายุของสินค้างคลังเพิ่มขึ้นในปี พ.ศ. 2540 เป็น 94.32 วัน และเริ่มลดลงในปี พ.ศ. 2541 และ 2542 โดยเฉลี่ยแล้วอายุสินค้างคลังของอุตสาหกรรม เท่ากับ 70.74 วัน สำหรับการใช้จ่ายประโยชน์จากสินทรัพย์ต่าง ๆ ของกิจการในการก่อให้เกิดรายได้ของกิจการมีประสิทธิภาพดีขึ้น โดยเฉลี่ย 4 ปี อัตราการหมุนเวียนของสินทรัพย์ทั้งหมด 1.27 เท่า สรุปได้ว่าอุตสาหกรรมมีความสามารถในการบริหารสินทรัพย์ลดลง แต่ความสามารถในการบริหารสินทรัพย์ค้างคลังและบริหารสินทรัพย์เพิ่มขึ้นตั้งแต่ปีพ.ศ.2540

4. อัตราส่วนแสดงสมรรถภาพในการทำกำไร

อุตสาหกรรมแปรรูปผักและผลไม้บรรจุกระป๋องมีอัตราส่วนกำไรคงที่ตั้งแต่ปี พ.ศ.2539-2541 คือ -0.15 เท่า และ เพิ่มขึ้นเพียงเล็กน้อยในปี พ.ศ. 2542 เท่ากับ -0.13 เท่า เนื่องจากอุตสาหกรรมดำเนินงานประสบผลขาดทุนเป็นส่วนใหญ่ยกเว้นบริษัท ผลิตภัณฑ์อาหารเกษตรฝาง จำกัด ที่มีผลกำไรมากที่สุด ปัญหาสำคัญที่ทำให้เกิดผลขาดทุน คือ กิจการไม่สามารถควบคุมต้นทุนขาย ค่าใช้จ่ายในการขายและบริหารได้ อีกทั้งบางกิจการมีภาระดอกเบี้ยจ่ายด้วย สำหรับอัตราผลตอบแทนในสินทรัพย์ทั้งหมดมีค่าเฉลี่ย -0.02 เท่าและอัตราผลตอบแทนในส่วนของผู้ถือหุ้นมีแนวโน้มลดลง มีค่าเฉลี่ยปีละ 0.45 เท่า อุตสาหกรรมมีกำไรต่อหุ้นเฉลี่ยปีละ -11.02 บาทต่อหุ้น สรุปได้ว่าอุตสาหกรรมยังไม่ทำกำไรให้ดีขึ้นได้ในช่วงนี้ เนื่องจากยังมีผลขาดทุนสุทธิในแต่ละปี และผลขาดทุนสะสมเกินอยู่

ตารางที่ 56 การวิเคราะห์อัตราส่วนการเงินของอุตสาหกรรมแปรรูปผักและผลไม้บรรจุกระป๋องในจังหวัดเชียงใหม่

ระหว่างปี พ.ศ. 2540-2542

อัตราส่วน

	2540	2541	2542	เฉลี่ย
1. อัตราส่วนวัดสภาพคล่อง				
1.1 เงินหมุนหมุนเวียน	-306,545,691.61	-390,263,236.17	-385,724,774.13	-360,844,567.30
1.2 อัตราหมุนหมุนเวียน	0.37	0.28	0.37	0.34
1.3 อัตราหมุนหมุนเวียนเร็ว	0.12	0.06	0.07	0.08
2. อัตราส่วนวัดสภาพเสี่ยง				
2.1 อัตราส่วนวัดความสามารถในการจ่ายดอกเบี้ย	-0.15	-0.14	-0.16	-0.15
2.2 อัตราส่วนหนี้สินต่อส่วนของผู้เจ้าของ	-5.00	-3.40	-3.11	-3.84
3. อัตราส่วนแสดงสมรรถภาพในการดำเนินงาน				
3.1 อัตราส่วนการหมุนเวียนของลูกหนี้	26.23	23.43	20.79	23.48
3.2 ระยะเวลาการเก็บหนี้	13.92	15.58	17.56	15.68
3.3 อัตราการหมุนเวียนของสินค้าคงคลัง	4.06	4.28	4.29	4.21
3.4 อายุของสินค้าคงคลัง	89.90	85.28	85.08	86.75
3.5 อัตราการหมุนเวียนของสินทรัพย์ทั้งหมด	1.17	1.22	1.50	1.30

4. อัตราส่วนแสดงสมรรถภาพในการทำกำไร

4.1 อัตราส่วนกำไร	-0.13	-0.11	-0.13	-0.12
4.2 อัตราส่วนผลตอบแทนจากการลงทุน				
4.2.1 อัตราผลตอบแทนในสินทรัพย์ทั้งหมด	-0.01	-0.02	-0.00	-0.01
4.2.2 อัตราผลตอบแทนในส่วนของผู้ถือหุ้น	0.60	0.34	0.38	0.44
4.3 กำไรต่อหุ้น	-9.55	-10.78	-9.53	-9.95

1. อัตราส่วนวัดสภาพคล่อง

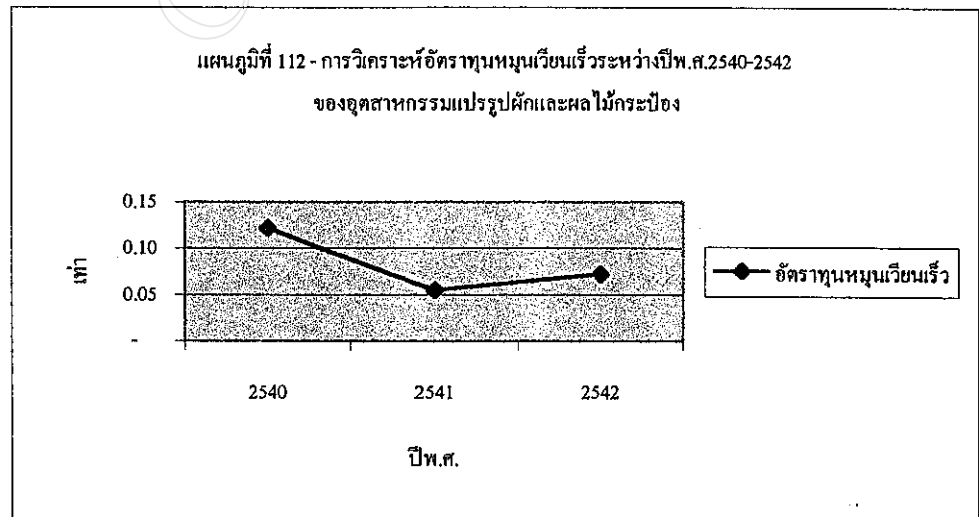
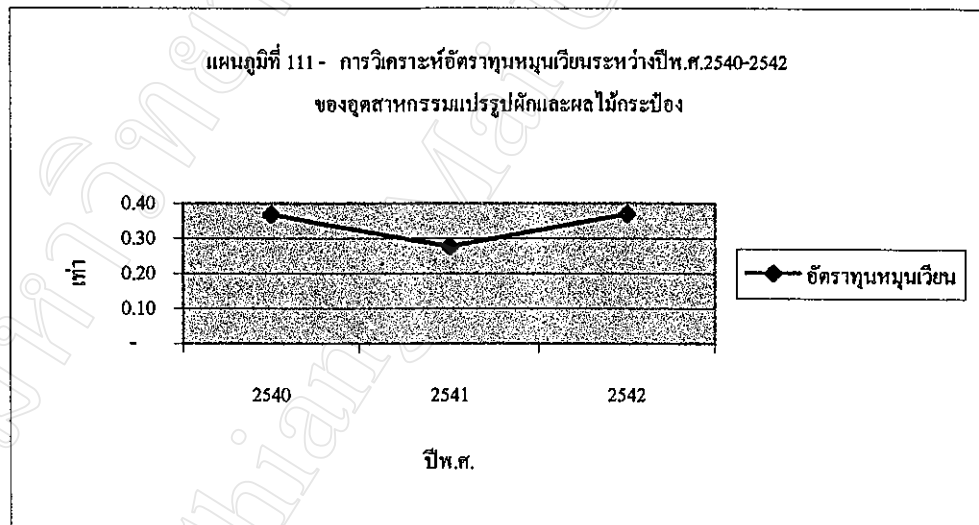
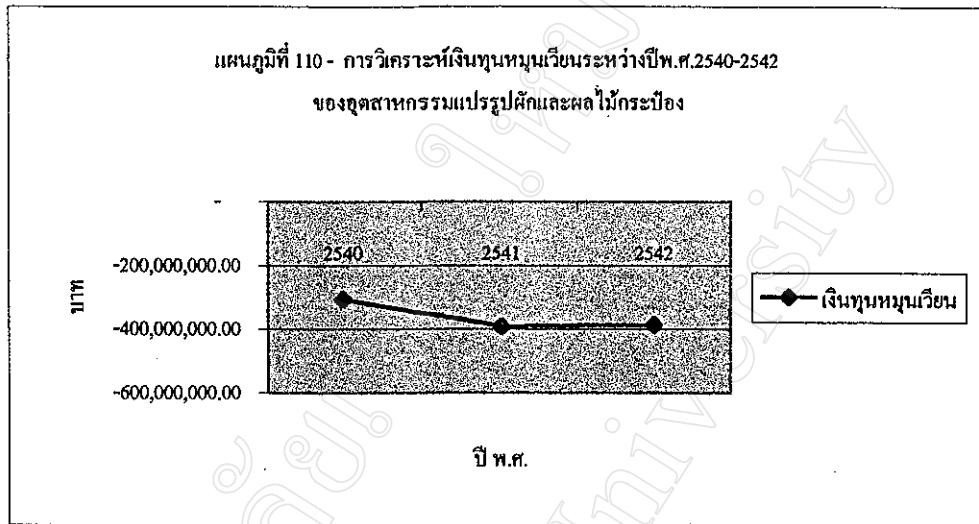

2. อัตราส่วนวัดสภาพเสียง

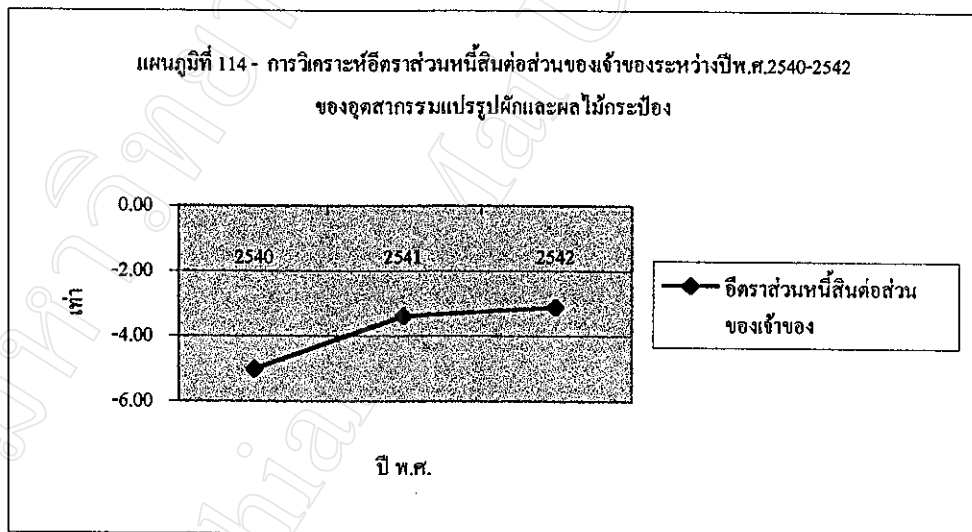
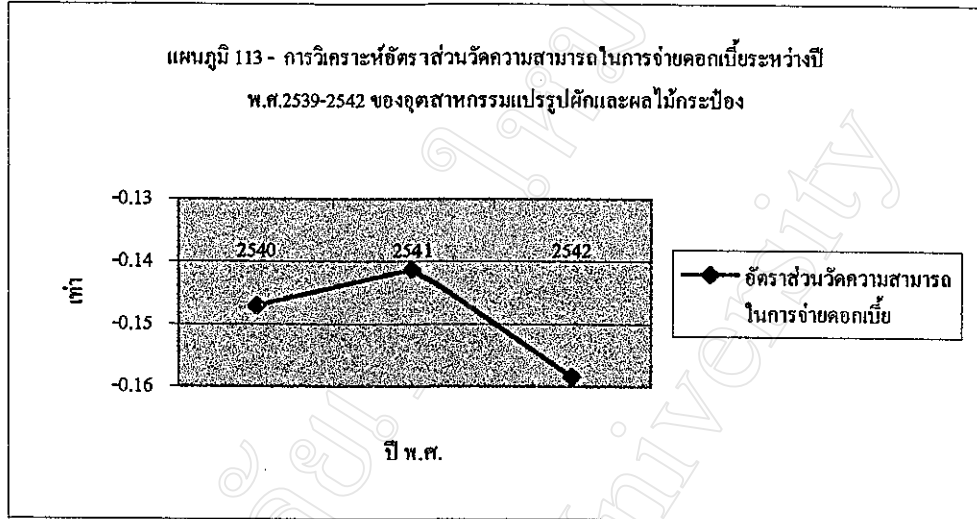

3. อัตราส่วนแสดงสมรรถภาพในการดำเนินงาน

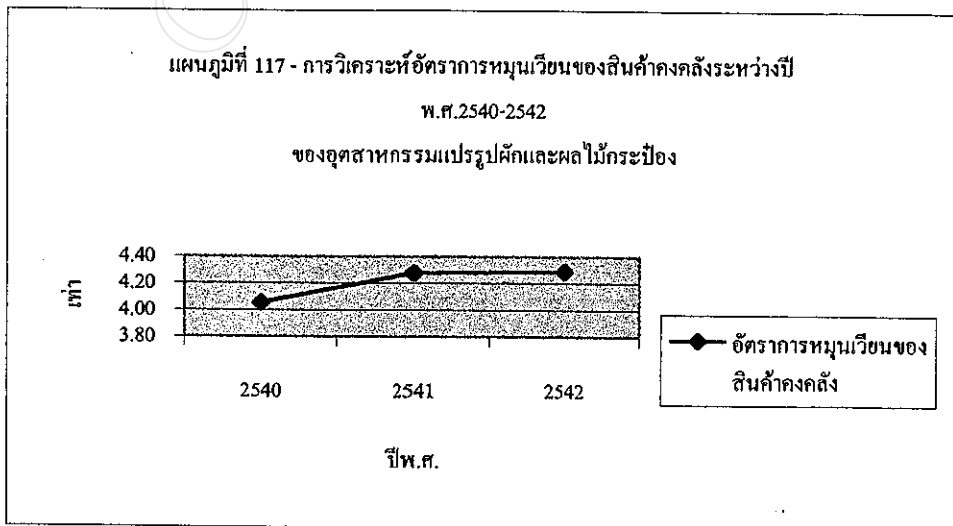
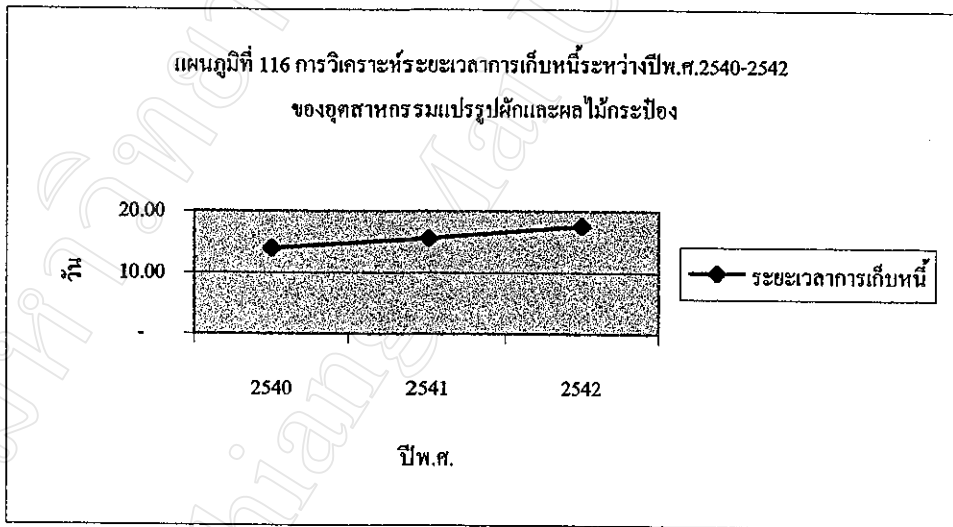
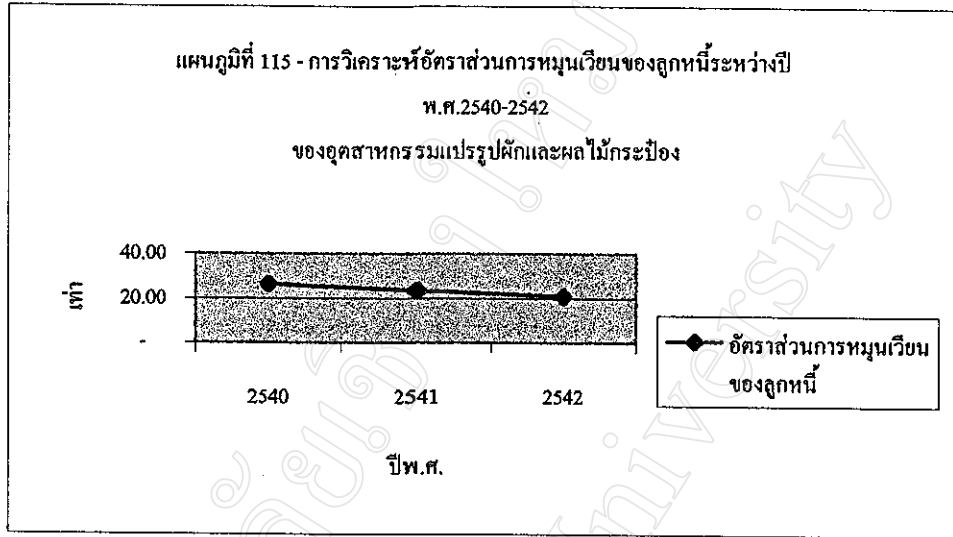

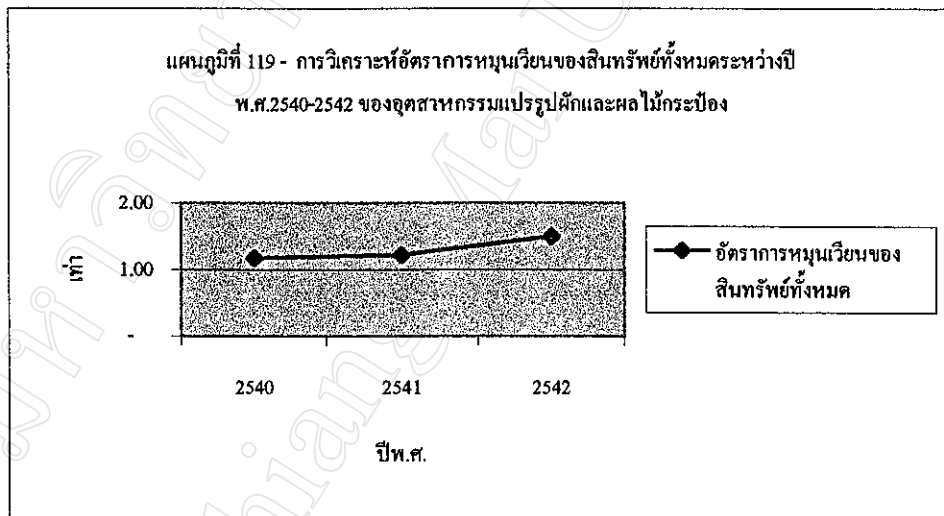
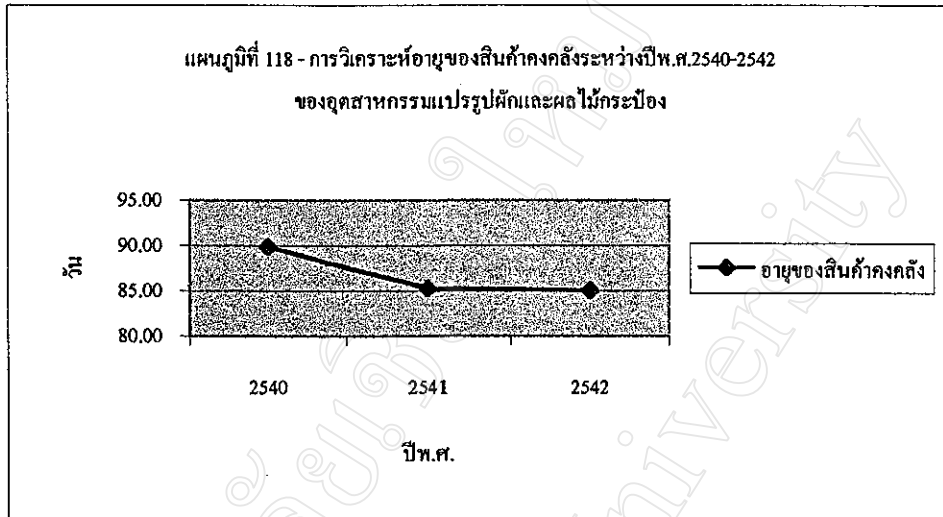

4. อัตราส่วนแสดงสมรรถภาพในการทำกำไร

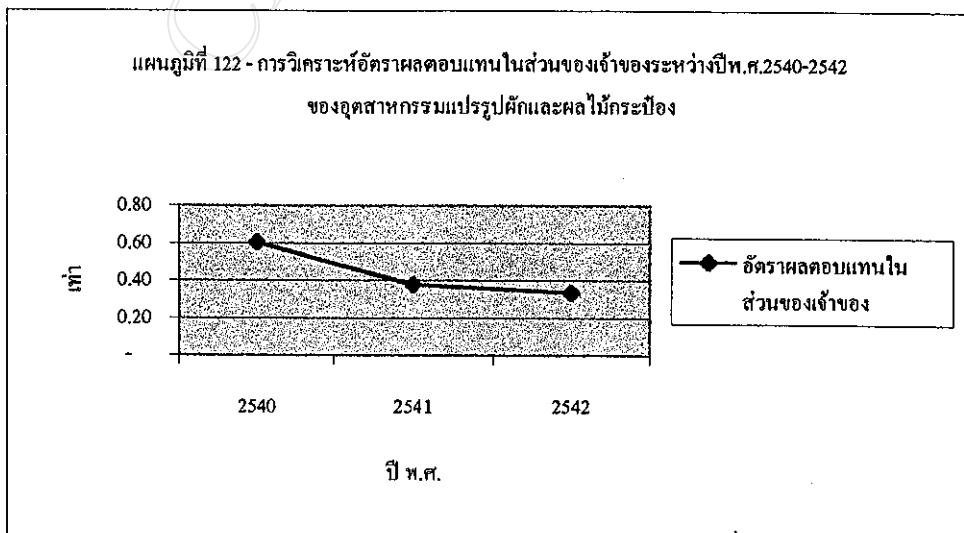
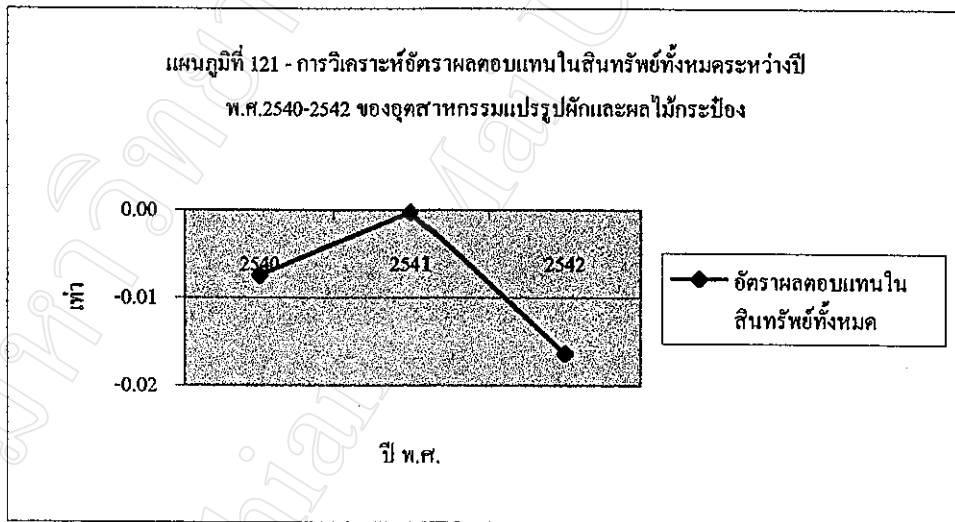
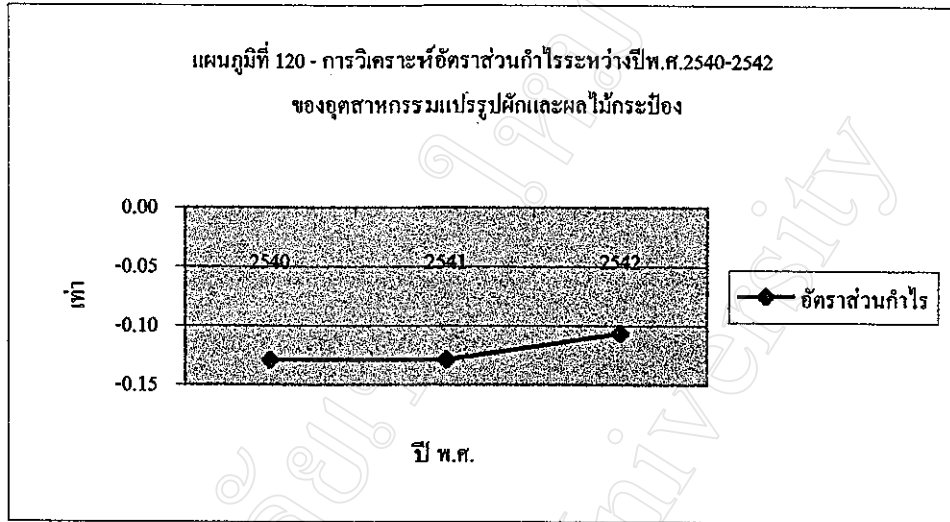

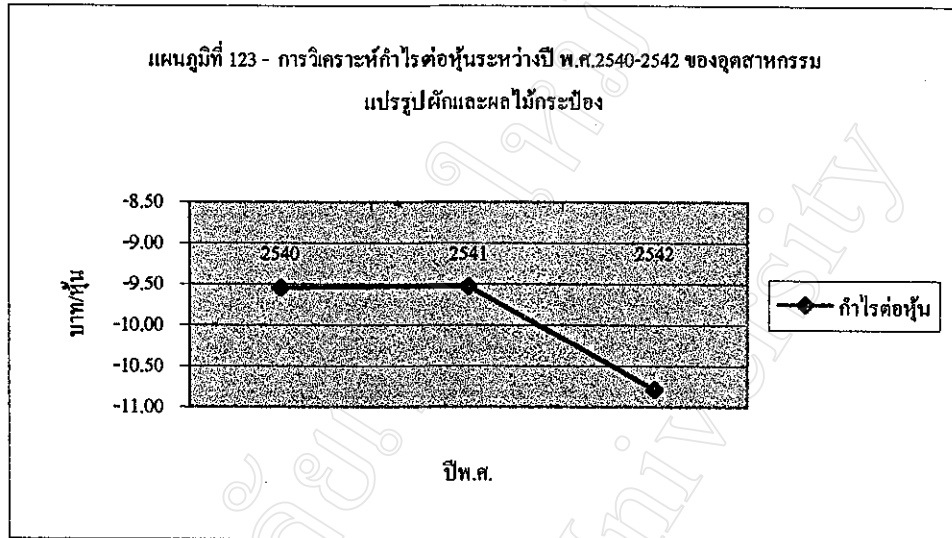

การวิเคราะห์อัตราส่วนการเงินของอุตสาหกรรมแปรรูปผักและผลไม้บรรจุกระป๋องใน
จังหวัดเชียงใหม่ ระหว่างปี พ.ศ.2540-2542

จากตารางที่ 56 สามารถวิเคราะห์ได้ดังนี้

1. อัตราส่วนสภาพคล่อง

จากอัตราส่วนสภาพคล่อง พบว่า อุตสาหกรรมแปรรูปผักและผลไม้บรรจุ
กระป๋องมีเงินทุนหมุนเวียนเฉลี่ย 3 ปี เท่ากับ -360,844,567.30 บาท ซึ่งมีหนี้สินหมุนเวียนสูง
กว่าสินทรัพย์หมุนเวียนทุกปี สำหรับอัตราทุนหมุนเวียนเฉลี่ยปีละ 0.34 เท่า ในปี พ.ศ.2541
มีอัตราทุนหมุนเวียนต่ำที่สุด คือ 0.28 เนื่องจากสินทรัพย์หมุนเวียนลดลง จากรายการสินค้า
คงเหลือของบริษัท เชียงใหม่ฟู้ดแคนนิง จำกัดและบริษัท เคซีเชียงใหม่อุตสาหกรรมอาหาร
จำกัด เนื่องจากอุตสาหกรรมมีสินค้าคงเหลือปริมาณสูง ทำให้มีอัตราทุนหมุนเวียนเร็วต่ำ
กว่าอัตราทุนหมุนเวียนมาก อัตราทุนหมุนเวียนโดยเฉลี่ยปีละ 0.08 เท่า สรุปได้ว่าอุตสาหกรรม
กรรมกำลังประสบปัญหาการชำระหนี้ระยะสั้น

2. อัตราส่วนเกิดสภาพเสียด

เงินทุนส่วนใหญ่ของอุตสาหกรรมจะมาจากการก่อหนี้ โดยเฉพาะหนี้สินหมุน
เวียนซึ่งมีการก่อหนี้มากขึ้นทุกปี ในขณะที่หนี้สินระยะยาวลดลงในปี พ.ศ.2541 เนื่องจาก
หนี้สินระยะยาวของบริษัท เคซีเชียงใหม่อุตสาหกรรมอาหาร จำกัดซึ่งอยู่ในระหว่างการ
ดำเนินคดีจากเจ้าหนี้และสถาบันการเงิน โอนไปเป็นหนี้สินระยะยาวส่วนที่ครบกำหนดใน
1 ปี ในหมวดหนี้สินหมุนเวียน อย่างไรก็ตามในปี พ.ศ.2542 หนี้สินระยะยาวเพิ่มขึ้นอีกจาก
การก่อหนี้ของบริษัท ผลิตภัณฑ์อาหารเกษตรฟาง จำกัด และบริษัท อาหารเชียงใหม่อุตสาหกรรม
กรรม จำกัด ดังนั้นส่วนหนี้สินต่อส่วนของเจ้าของช่วง พ.ศ.2540-2542 มีค่าสูงขึ้นทุกปี โดย
เฉลี่ยปีละ -3.84 เท่า สำหรับอัตราส่วนความสามารถในการจ่ายดอกเบี้ย ในช่วง 3 ปีมีค่าใกล้เคียงกัน
มีค่าเฉลี่ยเท่ากับ -0.15 เท่า ซึ่งบางกิจการมีผลการดำเนินการก่อนหักดอกเบี้ยจ่าย
และภาษีเป็นผลขาดทุน ได้แก่ บริษัท เชียงใหม่ฟู้ดแคนนิง จำกัด บริษัท เคซีเชียงใหม่อุตสาหกรรม
กรรมอาหาร จำกัด และบริษัท หยางไทย จำกัด ทำให้ไม่มีความสามารถในการจ่ายดอกเบี้ย
สรุปได้ว่าอุตสาหกรรมมีความเสี่ยงจากโครงสร้างของการเงิน และความเสี่ยงจากการดำเนินงาน
มีแนวโน้มสูงขึ้น

3. อัตราส่วนแสดงสมรรถภาพในการดำเนินงาน

จากอัตราส่วนการหมุนเวียนของลูกหนี้ พบว่า ระยะเวลาในการเก็บหนี้ของ
อุตสาหกรรมเพิ่มขึ้นจาก 13.92 วันในปี พ.ศ. 2540 เป็น 15.58 วันในปี พ.ศ.2541 และ 17.56
วันในปี พ.ศ. 2542 เนื่องจากภาวะวิกฤตเศรษฐกิจกลางปี พ.ศ.2540 ทำให้ความสามารถใน

การบริหารสินทรัพย์ของกิจการลดลงสำหรับอัตรากรมเงินวินาศสินค้าคงคลังพบว่า อายุของสินค้าคงคลังมีแนวโน้มลดลงจาก 89.90 วันในปี พ.ศ.2540 เป็น 85.28 วันในปี พ.ศ.2541 และ 85.08 วันในปี พ.ศ.2542 แสดงว่าอุตสาหกรรมแปรรูปผักและผลไม้บรรจุกระป๋องมีความสามารถในการบริหารสินค้าคงคลังดีขึ้น ค่าเฉลี่ย 86.75 วัน อัตรากรมเงินวินาศของสินทรัพย์ทั้งหมดเพิ่มขึ้น นั่นคืออุตสาหกรรมมีการใช้ประโยชน์จากสินทรัพย์ต่างๆ ของกิจการในการก่อให้เกิดรายได้แก่กิจการมีประสิทธิภาพที่ดีขึ้น

4. อัตราส่วนแสดงสมรรถภาพในการทำกำไร

อุตสาหกรรมแปรรูปผักและผลไม้บรรจุกระป๋องมีอัตราส่วนกำไรในช่วง พ.ศ.2540-2542 ใกล้เคียงกัน มีค่าเฉลี่ยปีละ -0.12 เท่า เนื่องจากเกิดผลขาดทุนจากการดำเนินงาน ถึงแม้ว่ายอดขายจะมีแนวโน้มสูงขึ้นก็ตาม แต่ต้นทุนขาย ค่าใช้จ่ายในการขายและบริหารก็มีสัดส่วนเพิ่มขึ้นเช่นกัน สำหรับประสิทธิภาพของฝ่ายบริหารในการใช้สินทรัพย์ที่มีอยู่ในการสร้างกำไรให้กิจการมีค่าใกล้เคียงกันใน 3 ปี โดยมีค่าเฉลี่ย -0.01 ในขณะที่อัตราผลตอบแทนในส่วนของผู้ถือหุ้นมีค่าลดลงในปี พ.ศ.2540-2542 เป็น 0.60 เท่า 0.38 เท่า และ 0.34 เท่า ตามลำดับ กิจการมีผลขาดทุนต่อหุ้นโดยเฉลี่ย -9.95 บาทต่อหุ้น สรุปได้ว่าความสามารถในการการทำกำไรของอุตสาหกรรมยังไม่ดีขึ้นในช่วง พ.ศ.2539-2542

ตารางที่ 57 การวิเคราะห์อัตราส่วนการเงิน-บริษัท เชียงใหม่ฟู้ดแคมนิ่ง จำกัด ระหว่างปี พ.ศ. 2539-2542

	2539	2540	2541	2542	เฉลี่ย
1. อัตราส่วน					
1. อัตราส่วนวัดสภาพคล่อง					
1.1 เงินทุนหมุนเวียน	- 16,903,915.00	- 18,546,352.00	- 25,371,911.00	- 32,939,789.00	- 23,440,491.75
1.2 อัตราทุนหมุนเวียน	0.39	0.46	0.21	0.31	0.34
1.3 อัตราทุนหมุนเวียนเร็ว	0.04	0.05	0.03	0.09	0.05
2. อัตราส่วนวัดสภาพเสถียร					
2.1 อัตราส่วนวัดความสามารถในการจ่ายดอกเบี้ย	-1.95	-0.17	-0.43	-3.78	-1.58
2.2 อัตราส่วนหนี้สินต่อส่วนของผู้ถือหุ้น	9.43	-24.48	-6.32	-2.28	-5.91
3. อัตราส่วนแสดงสมรรถภาพในการดำเนินงาน					
3.1 อัตราส่วนการหมุนเวียนของลูกหนี้	60.85	37.92	1,191.74	26.37	329.22
3.2 ระยะเวลาการเก็บหนี้	6.00	9.63	0.31	13.84	7.44
3.3 อัตราการหมุนเวียนของสินค้าคงคลัง	6.16	2.95	12.40	5.03	6.64
3.4 อายุของสินค้าคงคลัง	59.25	123.73	29.44	72.56	71.25
3.5 อัตราการหมุนเวียนของสินทรัพย์ทั้งหมด	1.49	1.05	1.84	1.79	1.54

4. อัตราส่วนแสดงสมรรถภาพในการทำกำไร								
4.1 อัตราส่วนกำไร	-0.27	-0.12	-0.07	-0.32	-0.20			
4.2 อัตราส่วนผลตอบแทนจากการลงทุน								
4.2.1 อัตราผลตอบแทนในสินทรัพย์ทั้งหมด	-0.27	-0.01	0.04	-0.46	-0.17			
4.2.2 อัตราผลตอบแทนในส่วนของผู้ถือหุ้น	-4.23	3.00	0.70	0.75	0.05			
4.3 กำไรต่อหุ้น	-22.45	-7.95	-6.23	-25.94	-15.64			

1. อัตราส่วนวัดสภาพคล่อง

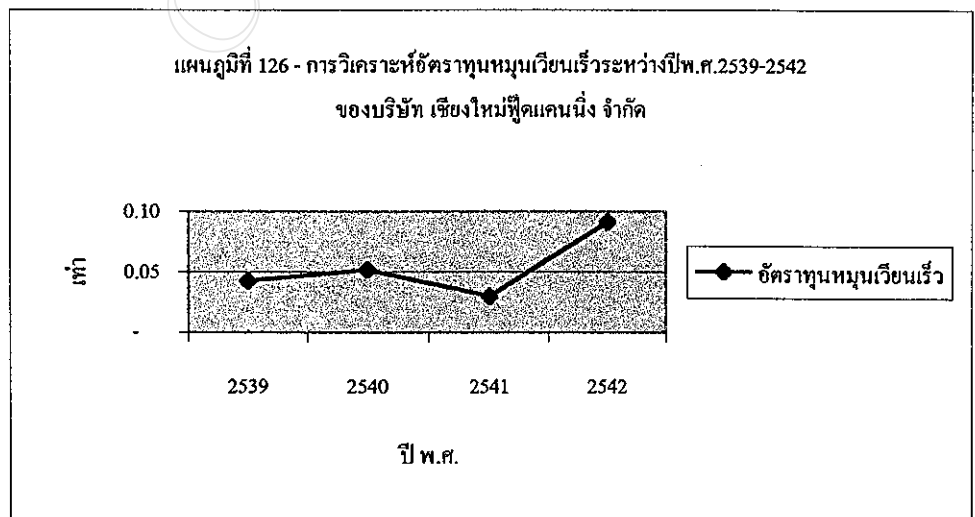
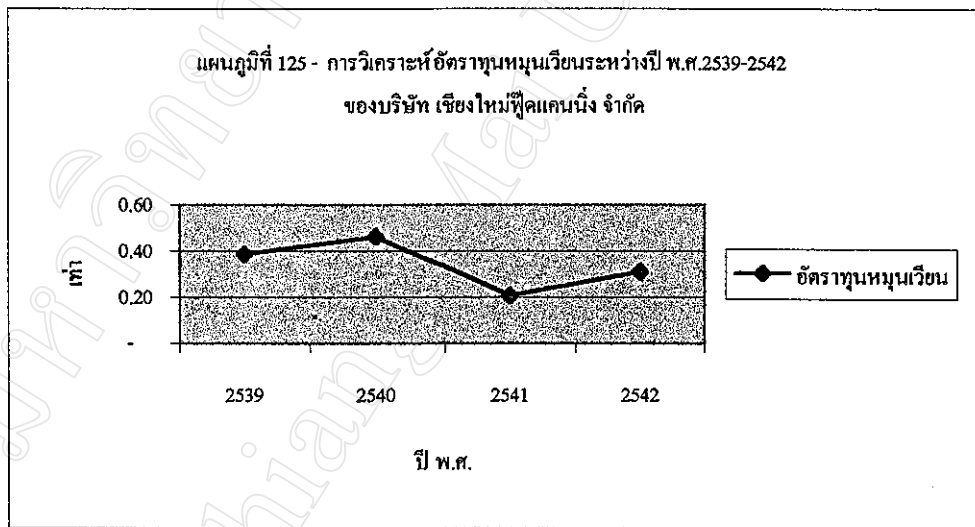
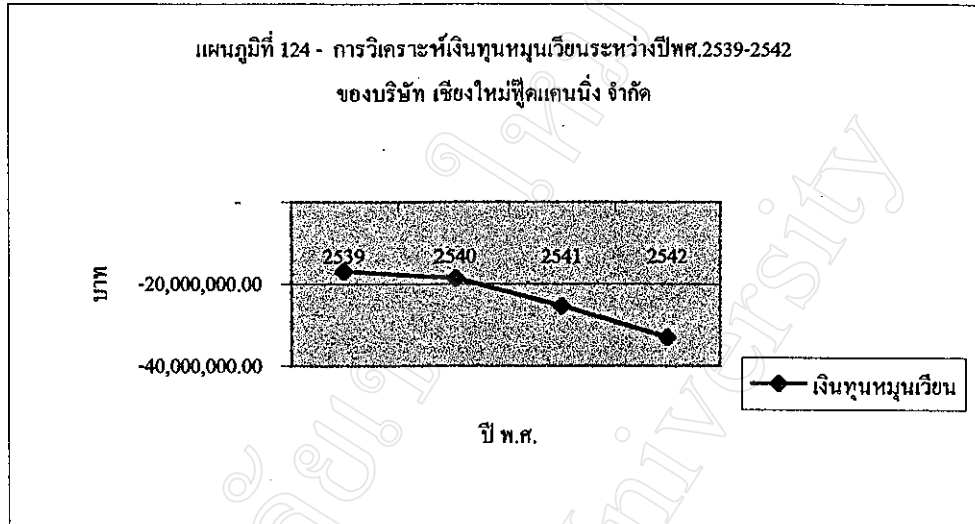

2. อัตราส่วนวัดสภาพเสถียร

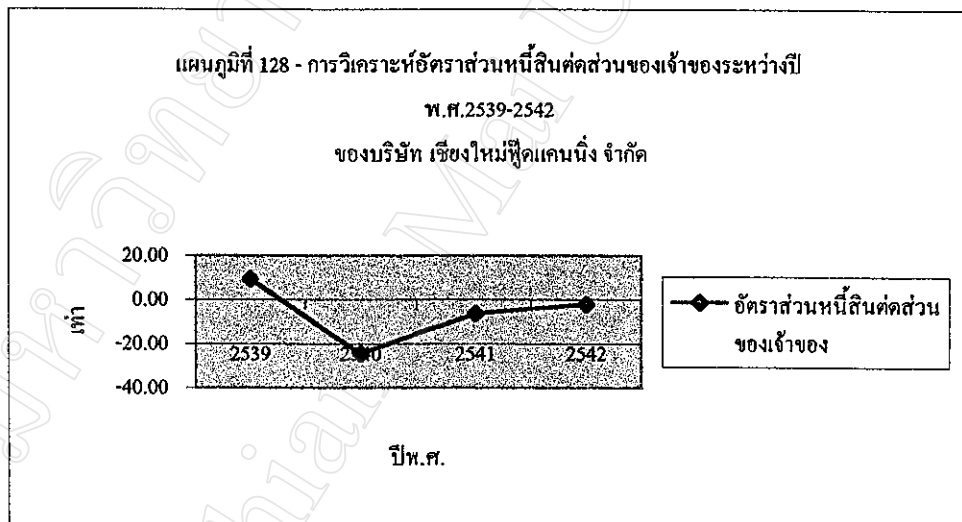
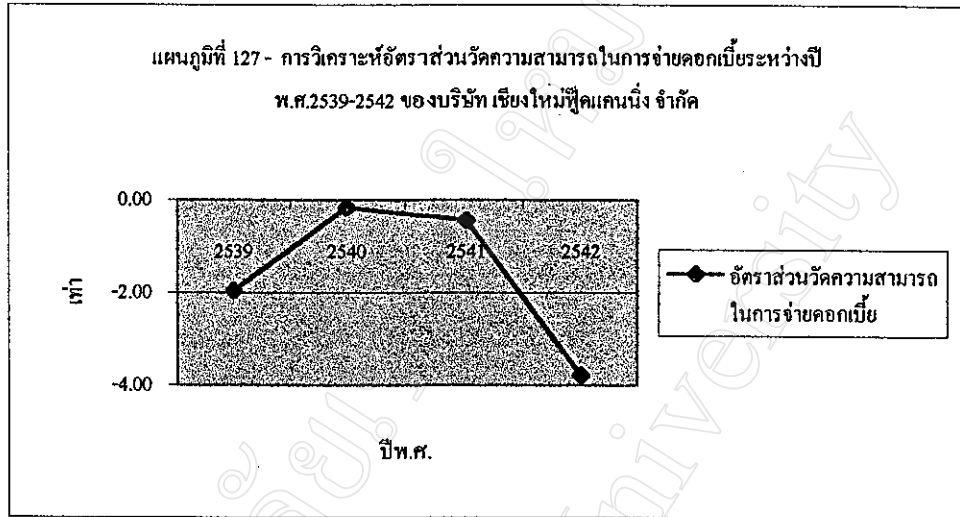

3. อัตราส่วนแสดงสมรรถภาพในการดำเนินงาน

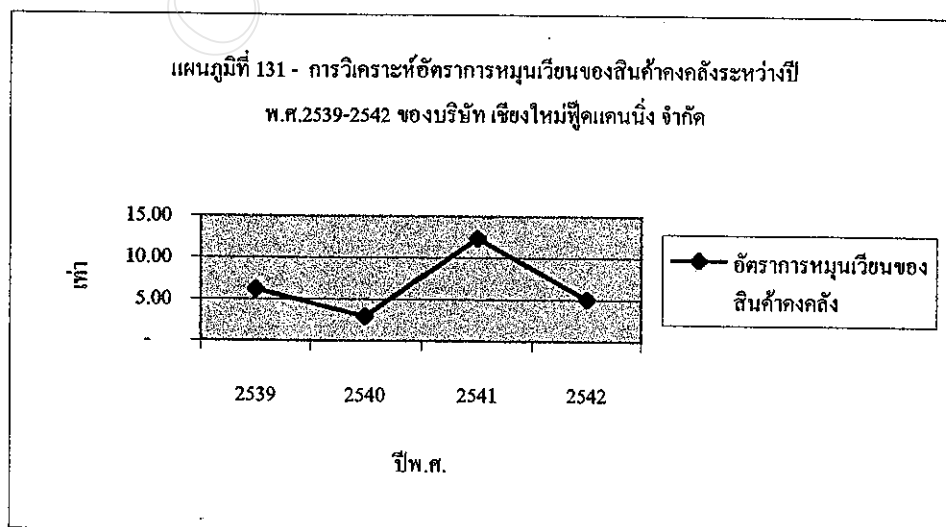
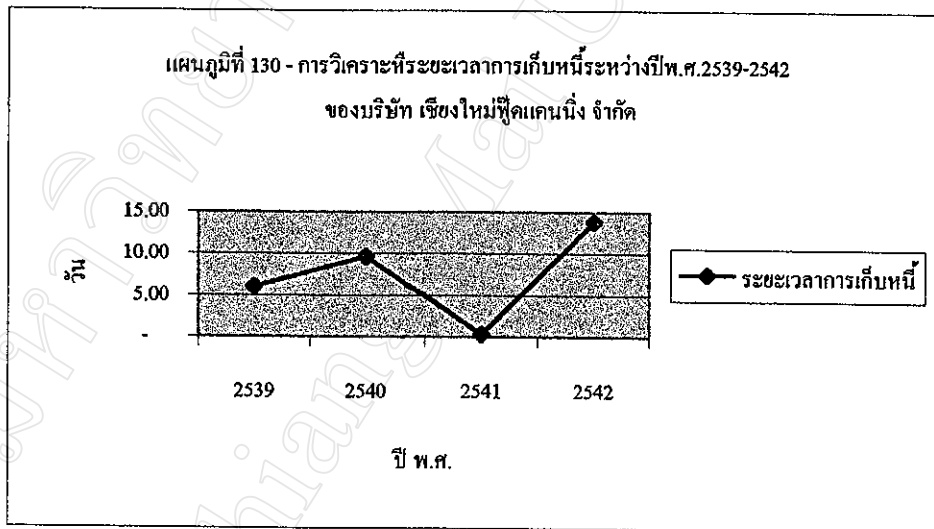
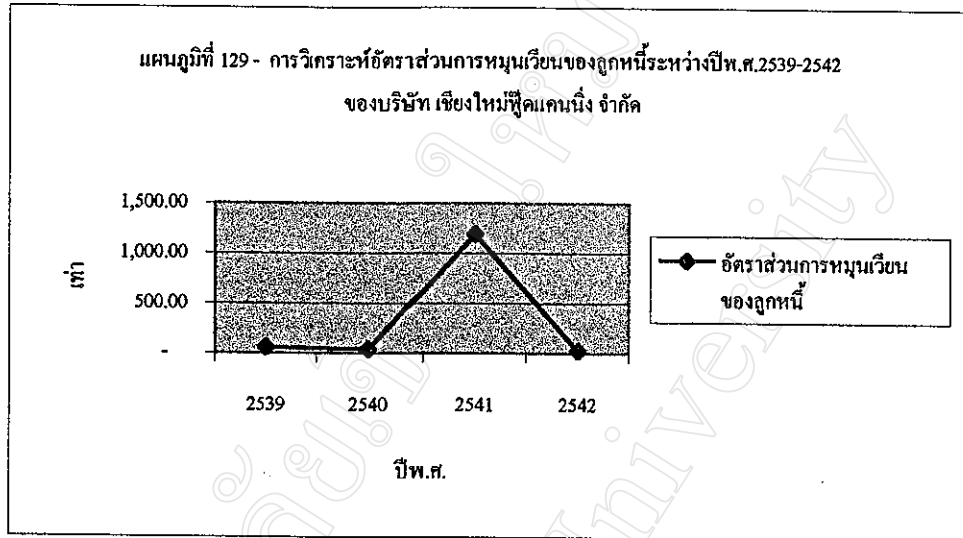

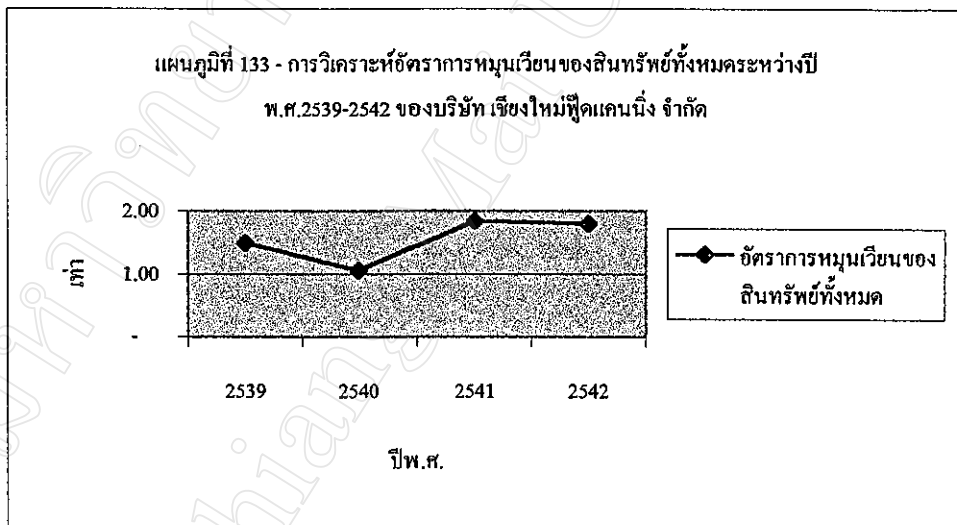
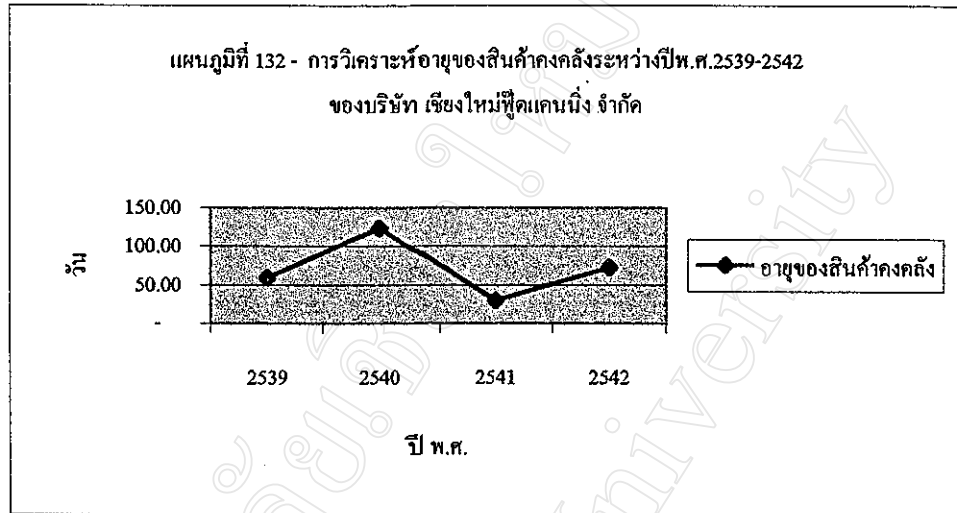

4. อัตราส่วนแสดงสมรรถภาพในการทำกำไร

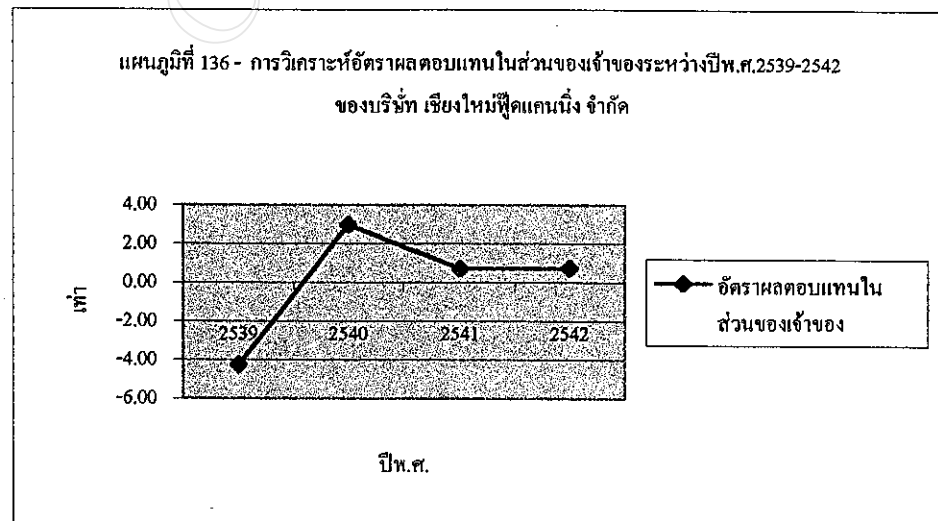
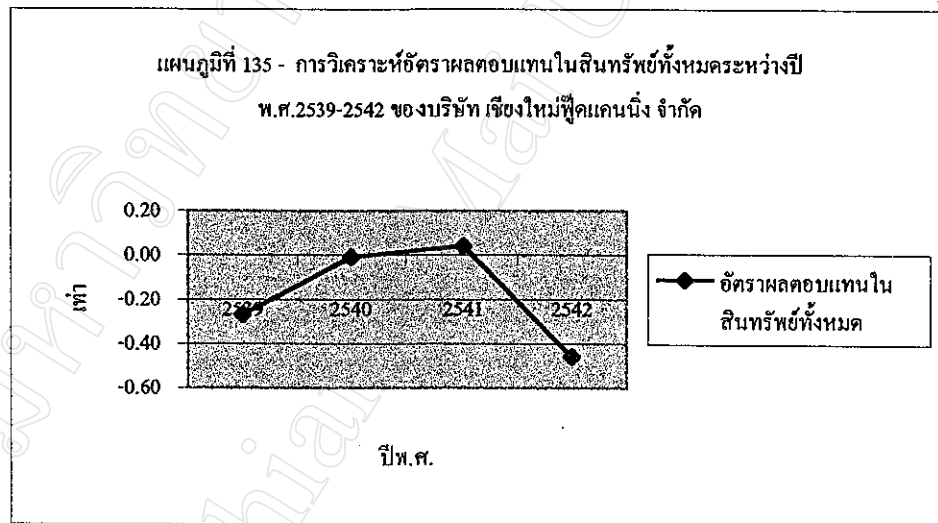
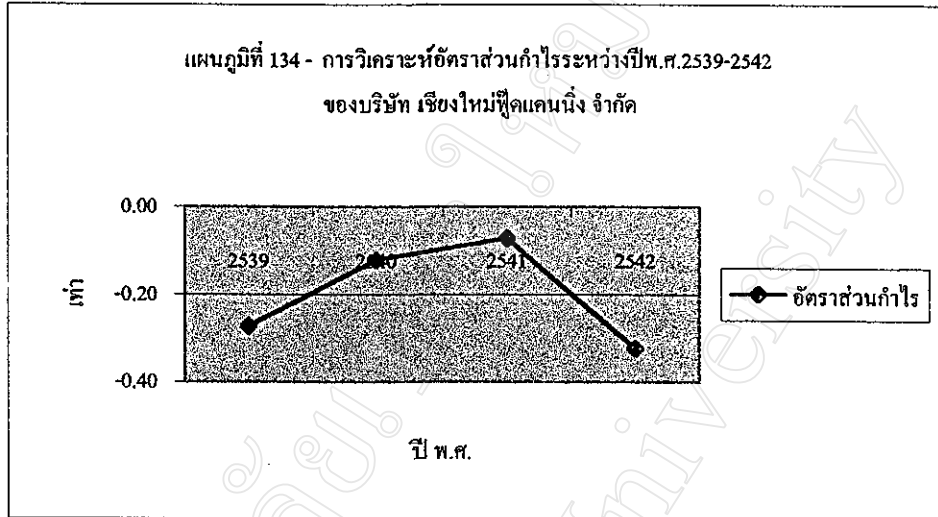

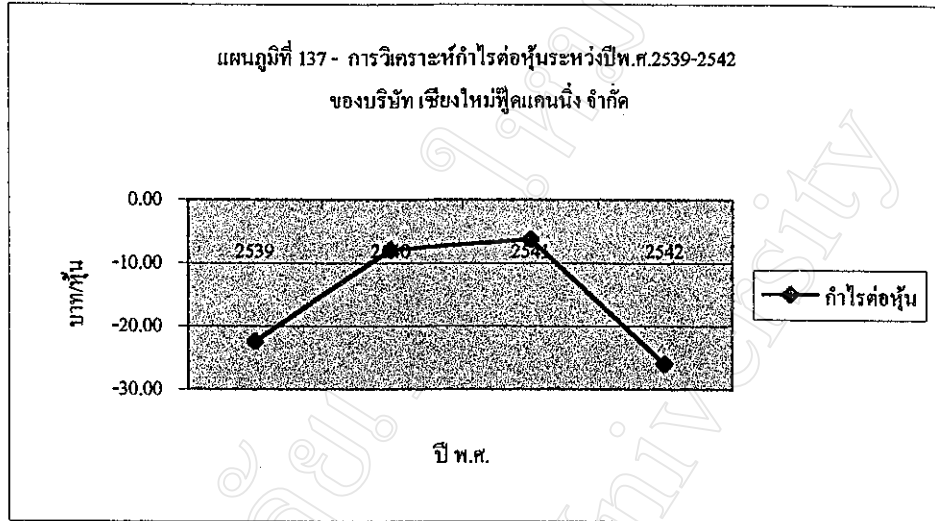

การวิเคราะห์อัตราส่วนการเงิน บริษัท เชียงใหม่ฟู้ดแคนนิง จำกัด ระหว่างปีพ.ศ.2539-2542 จากตาราง 57 สามารถวิเคราะห์ได้ดังนี้

1. อัตราส่วนแสดงสภาพคล่อง

จากการวิเคราะห์เงินหมุนเวียนจะพบว่าหนี้สินหมุนเวียนของกิจการเพิ่มขึ้นเรื่อยๆ จากเงินกู้ยืมและดอกเบี้ยค้างจ่ายบริษัทที่เกี่ยวข้องกัน และมากกว่าสินทรัพย์หมุนเวียนทุกปี โดยเฉลี่ยมีเงินทุนหมุนเวียนปีละ -23,440,491.75 บาท และเมื่อพิจารณาร่วมกับอัตราทุนหมุนเวียนพบว่าอัตราทุนหมุนเวียนในปี พ.ศ.2539 คือ 0.39 เพิ่มขึ้นเป็น 0.46 ในปี พ.ศ.2540 สาเหตุจากสินทรัพย์หมุนเวียนที่เพิ่มขึ้นประมาณ 5 ล้านบาท โดยการเพิ่มขึ้นของสินค้าคงเหลือเป็นส่วนใหญ่ประมาณ 3.6 ล้านบาท ในขณะที่การเพิ่มขึ้นของหนี้สินหมุนเวียนประมาณ 7 ล้านบาท จากเงินกู้ยืมและดอกเบี้ยค้างจ่ายประมาณ 9 ล้านบาท เงินเบิกเกินบัญชีลดลงประมาณ 3 ล้านบาท เงินกู้ยืมระยะยาวที่ครบกำหนดใน 1 ปี ลดลง 2.6 ล้านบาท ซึ่งเป็นสัดส่วนที่น้อยกว่าการเพิ่มขึ้นของสินทรัพย์หมุนเวียนในปี พ.ศ.2541 และ พ.ศ.2542 อัตราทุนหมุนเวียนลดลงเป็น 0.21 และ 0.31 ตามลำดับ จากตัวสัญญาใช้เงินเพิ่มขึ้นประมาณ 1 ล้านบาท เข้าหนี้การค้าเพิ่มประมาณ 4 ล้านบาท และเงินกู้ยืมและดอกเบี้ยค้างจ่ายบริษัทที่เกี่ยวข้องกันเพิ่ม 9 ล้านบาท สำหรับอัตราทุนหมุนเวียนเร็วเฉลี่ยปีละ 0.05 ซึ่งมีค่าต่ำกว่าอัตราทุนหมุนเวียนมาก เนื่องจากกิจการมีรายการสินค้าคงเหลือมาก แสดงถึงสินทรัพย์หมุนเวียนที่สามารถเปลี่ยนเป็นเงินสดได้เร็วมีอยู่น้อย จากอัตราส่วนแสดงสภาพคล่องจะเห็นว่าบริษัท เชียงใหม่ฟู้ดแคนนิง จำกัด มีความสามารถในการชำระหนี้ระยะสั้นน้อย

2. อัตราส่วนสภาพเสถียร

จากอัตราส่วนวัดสภาพเสถียรพบว่า กิจการไม่ความสามารถในการจ่ายดอกเบี้ยจากภาระหนี้สินของกิจการ เนื่องจากมีผลขาดทุนจากการดำเนินงานก่อนหักดอกเบี้ยจ่ายและภาษีเงินได้ โดยเฉพาะในปี พ.ศ.2542 มีอัตราส่วนวัดความสามารถในการจ่ายดอกเบี้ยต่ำที่สุดใน 4 ปี คือ -3.78 เท่า เนื่องจากกิจการมีรายการผลขาดทุนจากการค้ำของสินทรัพย์ประมาณ 7 ล้านบาท และถึงแม้ว่าในปี พ.ศ.2541 กิจการจะมีผลกำไรก่อนหักดอกเบี้ยจ่ายและภาษีก็ตาม แต่ดอกเบี้ยจ่ายก็ยังมีจำนวนมากกว่าทำให้กิจการมีความสามารถในการจ่ายดอกเบี้ยเพียง 0.43 เท่า จากอัตราส่วนหนี้สินต่อส่วนของผู้ถือหุ้นพบว่ากิจการมีการก่อหนี้เพิ่มขึ้นทุกปีจากตัวสัญญาใช้เงินและเงินกู้ยืมและดอกเบี้ยค้างจ่ายบริษัทที่เกี่ยวข้องกัน เพื่อเพิ่มสภาพคล่องของกิจการอันเนื่องจากส่วนของผู้ถือหุ้นเป็นขาดทุนสะสมเกินทุนเพิ่มขึ้นทุกปี ทำให้อัตราส่วนเป็น -24.48 เท่า ในปี พ.ศ.2540 -6.32 เท่า ในปี พ.ศ.2541 และ -2.28 เท่า

ในปี พ.ศ.2542 จะมีเพียงปี พ.ศ.2539 กิจการยังไม่มีผลขาดทุนสะสมเกินทุน อัตราส่วนเป็น 9.43 เท่าจากอัตราส่วนวัดสภาพเสี่ยงสรุปได้ว่ากิจการมีความเสี่ยงในการชำระหนี้มาก

3. อัตราส่วนแสดงสมรรถภาพในการดำเนินงาน

บริษัท เชียงใหม่ฟู้ดแคนนิง จำกัด มีอัตรากำไรหมุนเวียนของลูกหนี้ลดลงในปี พ.ศ. 2540 จาก 60.85 เท่าในปี พ.ศ.2539 เป็น 37.92 เท่าในปี พ.ศ.2540 เนื่องจากรายได้ค่าขายลดลงแต่ลูกหนี้การค้างกลับสูงขึ้น ซึ่งกิจการอาจประสบปัญหาการเรียกเก็บเงินจากลูกหนี้ แต่ในปี พ.ศ.2541 กิจการมีอัตราส่วนการหมุนเวียนของลูกหนี้สูงถึง 1,191.74 เท่า จากลูกหนี้การค้างที่ลดลงถึงประมาณ 1 ล้านบาทและยอดขายสูงขึ้นประมาณ 13 ล้านบาท แต่ส่งผลให้อัตราส่วนในปี พ.ศ.2542 ลดลงเป็นอย่างมากเหลือเพียง 26.37 เท่า จากการที่กิจการมียอดขายเพิ่มขึ้นจึงมีการปล่อยสินเชื่อให้แก่ลูกค้ามากขึ้นและเมื่อพิจารณาระยะเวลาเก็บหนี้พบว่าในปี พ.ศ.2542 เริ่มมีระยะเวลาการเก็บหนี้ที่นานขึ้นกว่าปีก่อนมาก สำหรับอัตรากำไรหมุนเวียนของสินค้าคงคลังมีค่าเฉลี่ย 6.64 ซึ่งมีค่าผันแปรมากในปี พ.ศ. 2540 คือ 2.95 เท่า หรือมีอายุ 123.73 วัน แสดงว่ามีกิจการที่มีประสิทธิภาพถ้าใช้สินค้าคงคลังในการก่อให้เกิดรายได้ น้อยลงในปีพ.ศ. 2540 แต่ในปี พ.ศ.2541 มีค่าสูงสุดถึง 12.40 เท่า หรืออายุ 29.44 วัน จากสินค้าคงคลังที่ลดลงประมาณ 8.9 ล้านบาท โดยเฉลี่ยแล้วสินค้าคงคลังมีอายุ 71.25 วัน ซึ่งใกล้เคียงกับค่าเฉลี่ยของอุตสาหกรรมแปรรูปผักและผลไม้กระป๋องโดยรวม ในปี พ.ศ.2541 และปี พ.ศ.2542 กิจการมีการใช้สินทรัพย์ให้เกิดประโยชน์มากขึ้นโดยพิจารณาอัตราหมุนเวียนของสินทรัพย์ทั้งหมดมีอัตราส่วน 1.84 เท่า และ 1.79 เท่า ตามลำดับ สรุปจากอัตราส่วนแสดงสมรรถภาพในการดำเนินงานพบว่า บริษัท เชียงใหม่ฟู้ดแคนนิง จำกัด มีความสามารถในการบริการลูกหนี้และสินค้าลดลง แต่มีแนวโน้มในการใช้ประโยชน์จากสินทรัพย์ต่าง ๆ ของกิจการในการก่อให้เกิดรายได้แก่กิจการมีประสิทธิภาพดีขึ้น

4. อัตราส่วนแสดงสมรรถภาพในการทำกำไร

อัตราส่วนของกำไร โดยเฉลี่ยของ บริษัท เชียงใหม่ฟู้ดแคนนิง จำกัด ทั้ง 4 ปี เท่ากับ -0.20 เท่าแสดงถึงกิจการมีผลการดำเนินงานเป็นขาดทุนทั้งสิ้น โดยเฉพาะในปี พ.ศ. 2542 กิจการมีอัตรากำไรต่ำที่สุดคือ -0.32 เท่าเนื่องจากรายการขาดทุนจากการค้อยค่าของสินทรัพย์ประมาณ 7 ล้านบาท ส่วนอัตราส่วนผลตอบแทนในสินทรัพย์ทั้งหมดพบว่าปี พ.ศ.2541 มีค่าสูงสุดคือ 0.04 โดยมีค่าเฉลี่ย -0.17 อัตราผลตอบแทนในส่วนของผู้ถือหุ้นเพิ่มสูงสุดในปี พ.ศ. 2540 คือ 3.0 เท่า เนื่องจากมีส่วนของผู้ถือหุ้นที่เป็นขาดทุนสะสมเกินทุนมีเพียง -1,696,927 บาท และกิจการมีกำไรโดยเฉลี่ย 0.05 เท่าและกิจการมีผลขาดทุนต่อหุ้นเฉลี่ย -15.64 บาทต่อหุ้น โดยมีผลขาดทุนต่อหุ้นสูงที่สุดในปี พ.ศ.2542 คือ -25.94 บาทต่อหุ้น

โดยในปี พ.ศ.2542 กิจการมีผลขาดทุนประมาณ 16 ล้านบาท สรุปได้ว่ากิจการไม่มี
ความสามารถทำกำไรเพิ่มขึ้นถึงแม้ว่าจะสามารถควบคุมต้นทุนขายและคอกเบี้ยจ่ายได้แต่กิจ
การมีค่าใช้จ่ายในการขายและบริหารสูงขึ้นและมีรายการผลขาดทุนจากการค้ำยค่าเพิ่มขึ้น
ด้วยเช่นกัน

มหาวิทยาลัยเชียงใหม่
Chiang Mai University

ตารางที่ 58 การวิเคราะห์อัตราส่วนการเงิน- บริษัท ผลิตภัณฑ์อาหารเกษตรฟาง จำกัด ระหว่างปี พ.ศ. 2539-2542

		อัตราส่วน				
อัตราส่วนวัดสภาพคล่อง		2539	2540	2541	2542	เฉลี่ย
1.1	สินหมุนเวียน	-	3,742,480.21 - 6,988,542.05	1,062,700.58	6,498,449.83	1,323,818.25
1.2	อัตราหมุนเวียน	0.82	0.73	0.97	1.22	0.93
1.3	อัตราหมุนเวียนเร็ว	0.09	0.07	0.15	0.36	0.17
2. อัตราส่วนวัดสภาพเสี่ยง						
2.1	อัตราส่วนวัดความสามารถในการจ่ายดอกเบี้ย	1.03	1.78	0.79	1.40	1.25
2.2	อัตราส่วนหนี้สินต่อส่วนของผู้ถือหุ้น	1.65	1.55	2.47	2.37	2.01
3. อัตราส่วนแสดงสมรรถภาพในการดำเนินงาน						
3.1	อัตราส่วนการหมุนเวียนของลูกหนี้	32.92	56.36	14.27	12.38	28.98
3.2	ระยะเวลาการเก็บหนี้	11.09	6.48	25.58	29.48	18.16
3.3	อัตราการหมุนเวียนของสินค้าคงคลัง	3.33	4.73	2.14	4.47	3.67
3.4	อายุของสินค้าคงคลัง	109.61	77.17	170.56	81.66	109.75
3.5	อัตราการหมุนเวียนของสินทรัพย์ทั้งหมด	1.17	1.73	1.03	1.78	1.43

4. อัตราส่วนแสดงสมรรถภาพในการทำกำไร

4.1 อัตราส่วนกำไร	0.00	0.03	-0.01	0.01	0.01
4.2 อัตราส่วนผลตอบแทนจากการลงทุน	0.06	0.11	0.04	0.07	0.07
4.2.1 อัตราผลตอบแทนในสินทรัพย์ทั้งหมด	0.00	0.12	-0.04	0.05	0.03
4.2.2 อัตราผลตอบแทนในส่วนของผู้ถือหุ้น	0.25	12.34	-3.90	5.67	3.59
4.3 กำไรต่อหุ้น					

1. อัตราส่วนวัดสภาพคล่อง

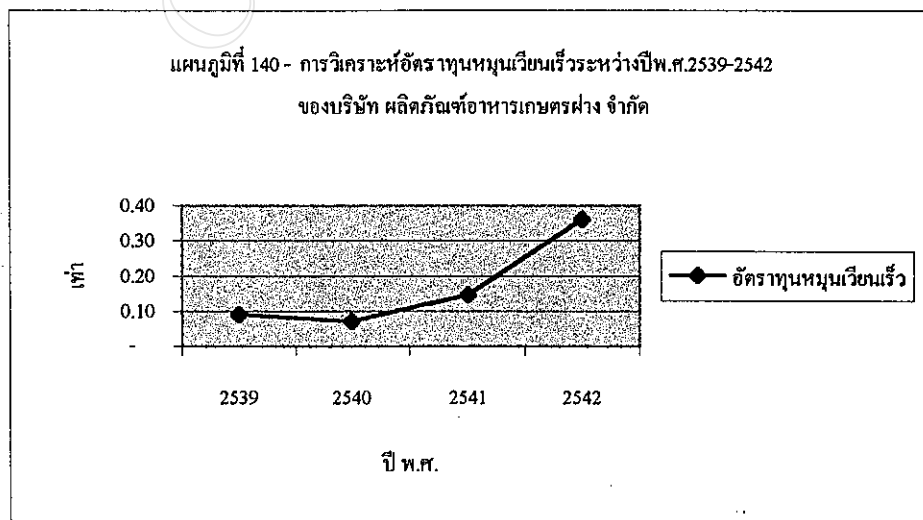
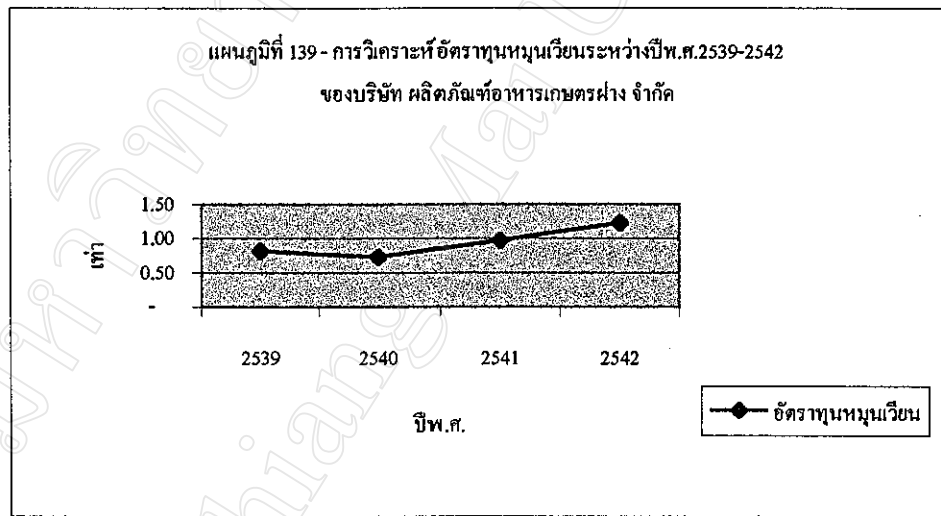
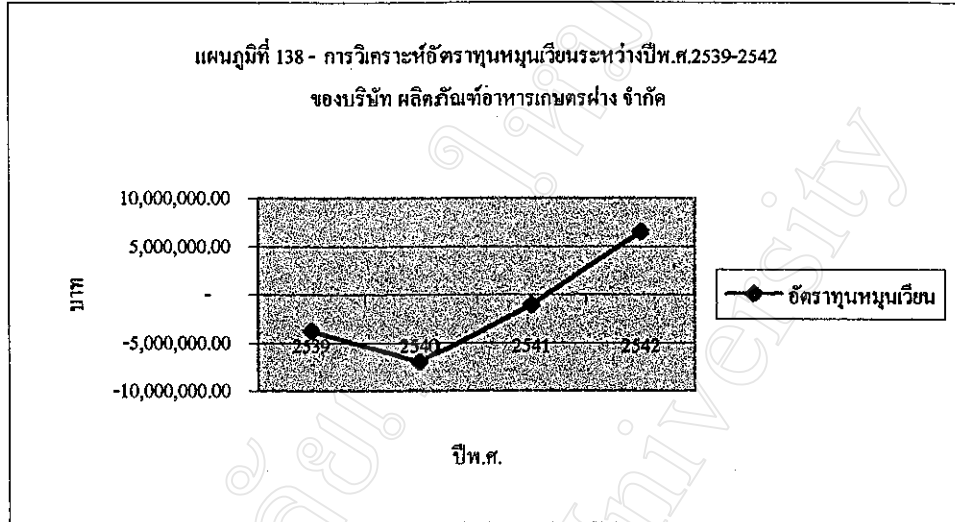

2. อัตราส่วนวัดสภาพเสียง

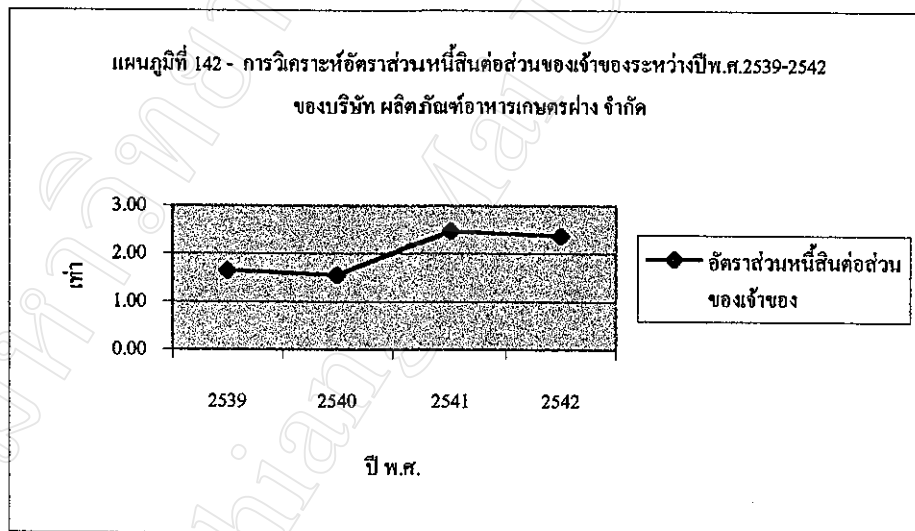
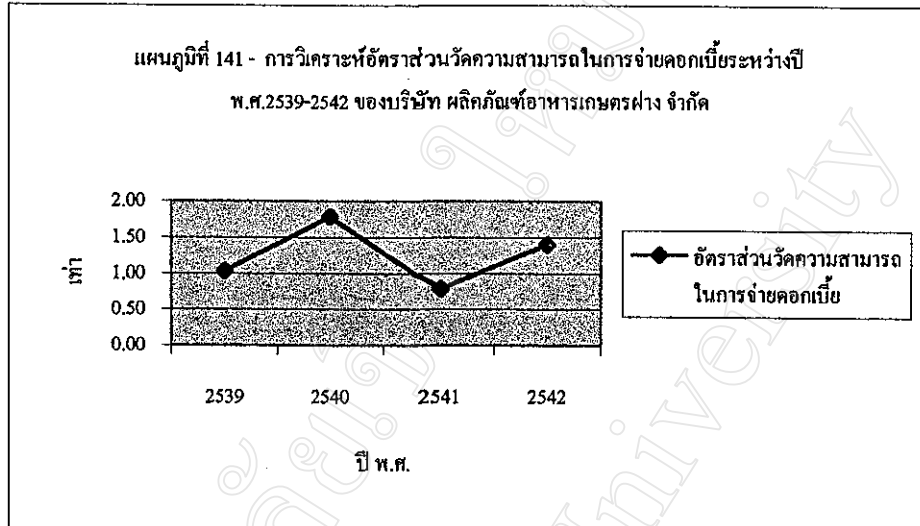

3. อัตราส่วนแสดงสมรรถภาพในการดำเนินงาน

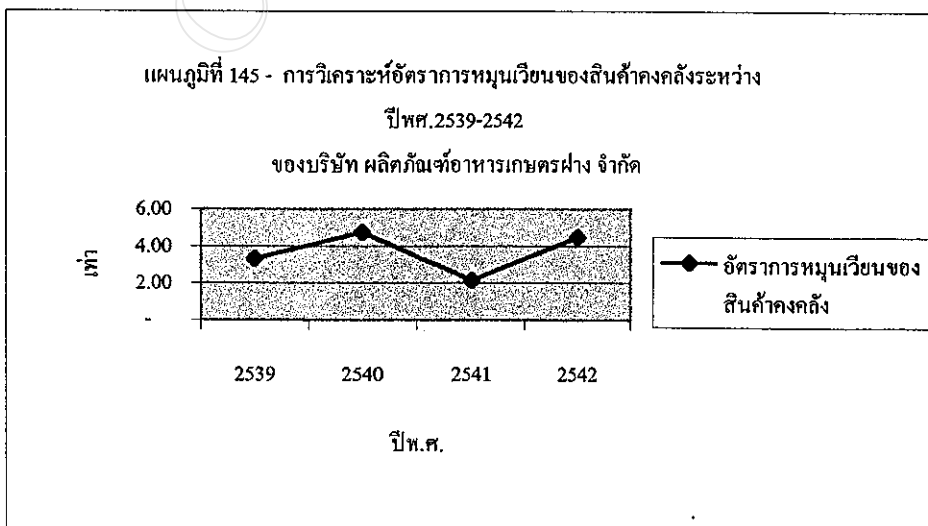
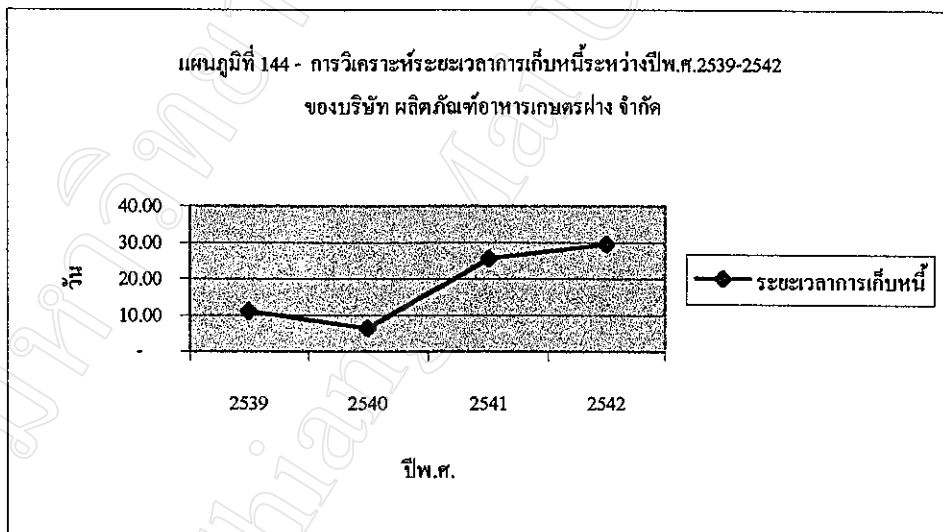
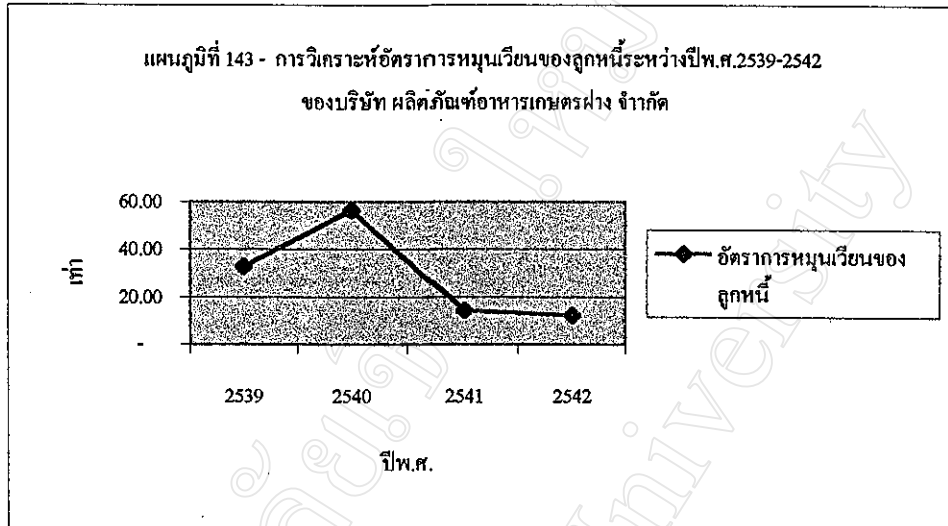

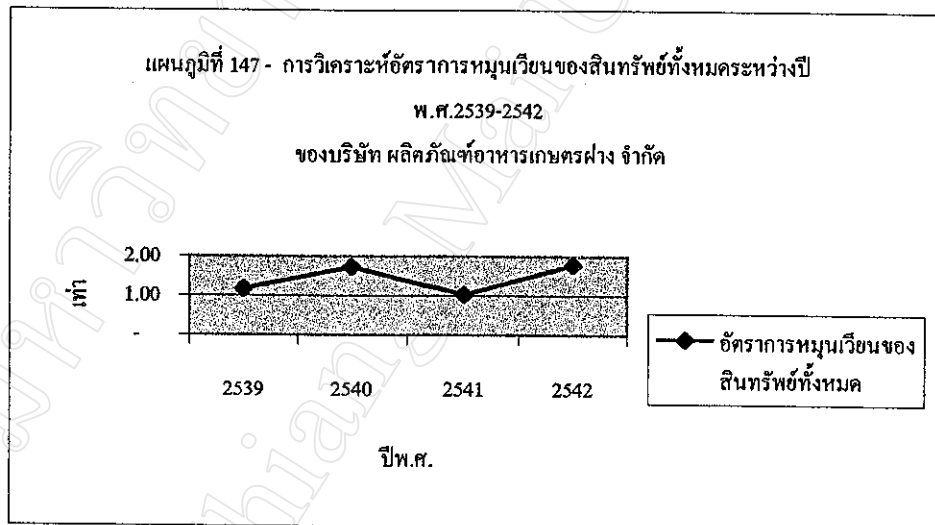
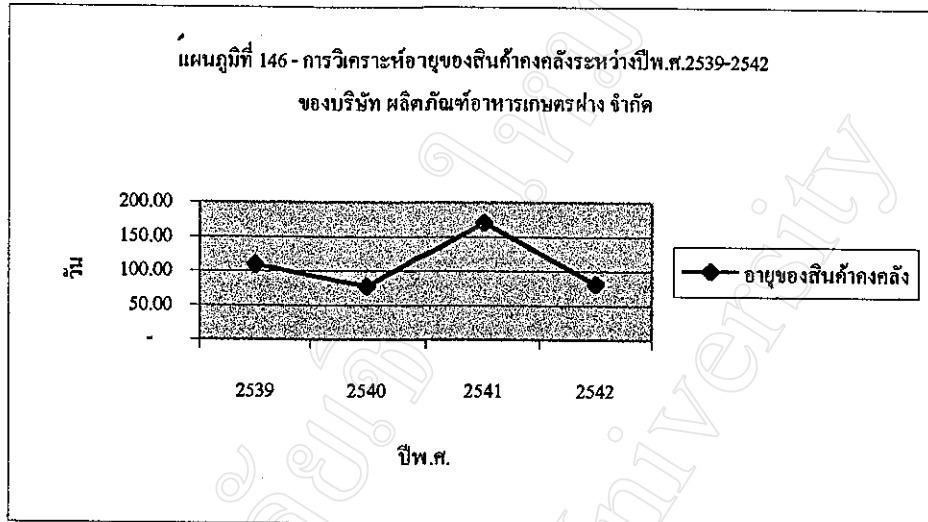

4. อัตราส่วนแสดงสมรรถภาพในการทำกำไร

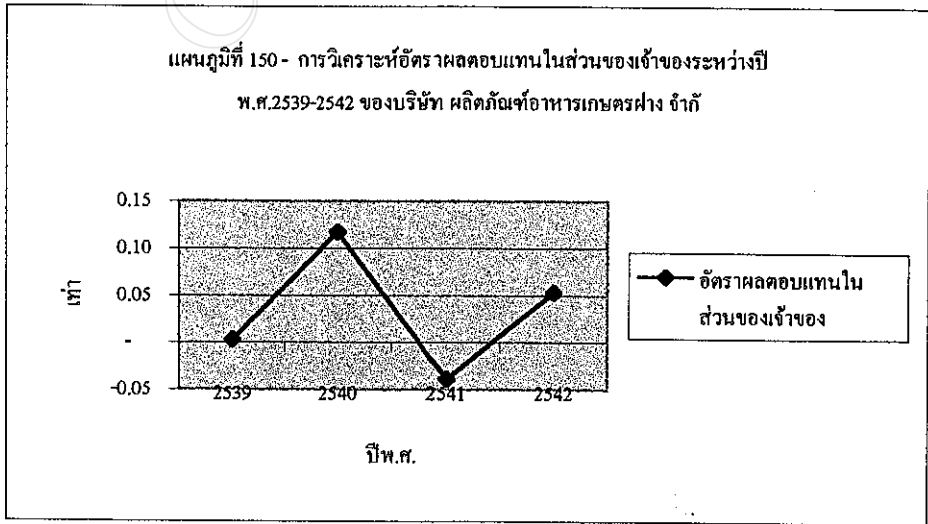
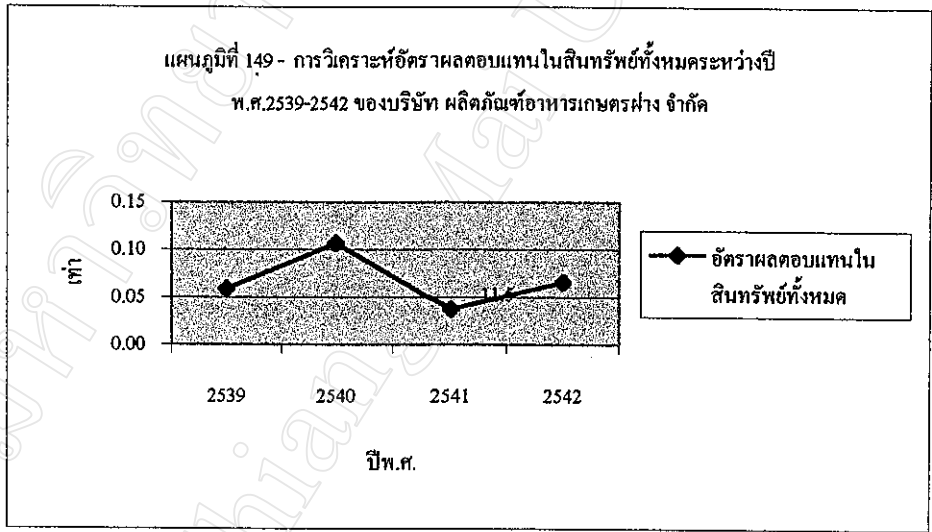
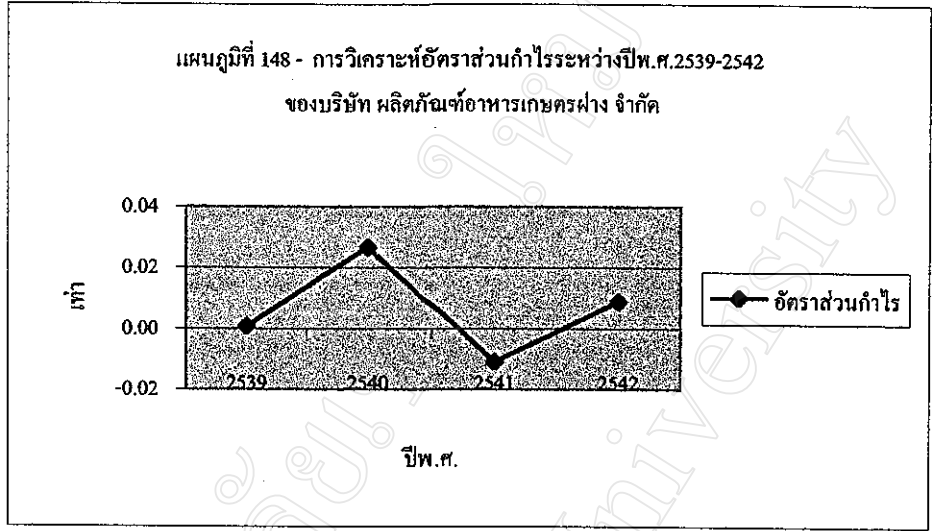

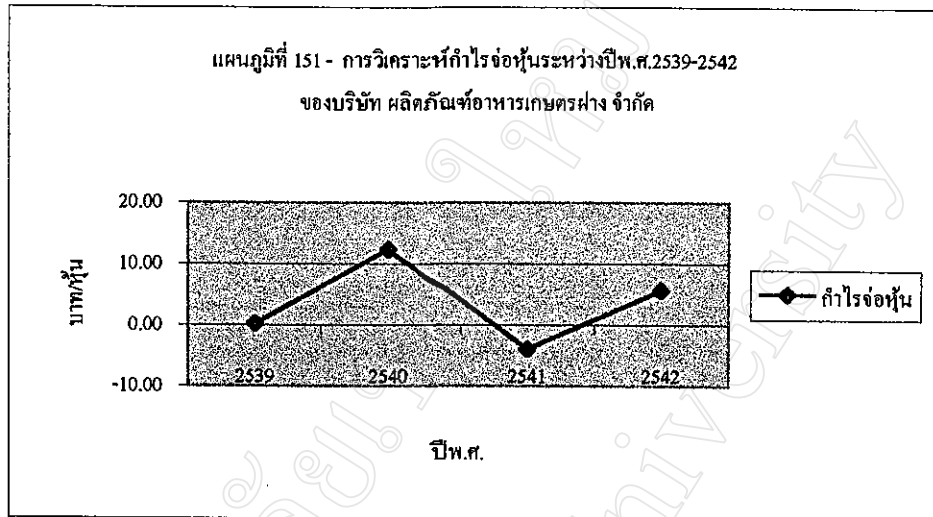

การวิเคราะห์อัตราส่วนการเงิน บริษัท ผลิตภัณฑ์อาหารเกษตรฟาง จำกัด ระหว่างปี พ.ศ.2539 –2542

จากตาราง 58 สามารถวิเคราะห์ได้ดังนี้

1. อัตราส่วนแสดงสภาพคล่อง

จากการวิเคราะห์เงินทุนหมุนเวียน พบว่ากิจการมีแนวโน้มเงินทุนหมุนเวียนเพิ่มขึ้นตั้งแต่ ปี พ.ศ.2541 เช่นเดียวกับการพิจารณาที่อัตราส่วนทุนหมุนเวียนที่เพิ่มขึ้นในปี พ.ศ. 2541 เป็น 0.97 เท่า และ 1.22 เท่า ในปี พ.ศ.2542 จากรายการลูกหนี้การค้าที่เพิ่มขึ้นจาก 1.6 ล้านบาท ในปี พ.ศ.2540 เป็น 5.0 ล้านบาทและ 10.3 ล้านบาท ในปี พ.ศ.2541 และ พ.ศ.2542 ตามลำดับ ในขณะที่รายการสินค้าคงเหลือเพิ่มขึ้นจาก 13.8 ล้านบาทในปี พ.ศ.2539 เป็น 15.9 ล้านบาทและ 25.39 ล้านบาทในปี พ.ศ.2540 และ พ.ศ.2541 ตามลำดับ และลดลงเป็น 24.3 ล้านบาท ในปี พ.ศ.2542 ส่วนอัตราทุนหมุนเวียนเร็วกิจการมีอัตราทุนหมุนเวียนเร็วน้อยกว่าราคาทุนหมุนเวียนมากเฉลี่ยและอัตราทุนหมุนเวียนเร็วเท่ากับ 0.17 เท่าขณะที่อัตราทุนหมุนเวียนโดยเฉลี่ยเท่ากับ 0.93 เท่า สาเหตุเนื่องจาก บริษัท ผลิตภัณฑ์อาหารเกษตรฟาง จำกัด มีรายการสินค้าคงเหลือสูงมาก จากอัตราส่วนแสดงสภาพคล่องจะเห็นว่า บริษัท ผลิตภัณฑ์อาหารเกษตรฟาง จำกัด มีความสามารถในการชำระหนี้ระยะสั้นเพิ่มขึ้นตั้งแต่ปี พ.ศ. 2541

2. อัตราส่วนสภาพเสถียร

จากอัตราส่วนวัดความสามารถในการจ่ายดอกเบี้ยพบว่า บริษัท ผลิตภัณฑ์อาหารเกษตรฟาง จำกัด มีค่าเฉลี่ย 4 ปี เท่ากับ 1.25 เท่า ซึ่งเป็นอัตราส่วนที่ดีกว่าค่าเฉลี่ยรวมของอุตสาหกรรมแปรรูปผักและผลไม้กระป๋อง โดยในปี พ.ศ.2540 กิจการมีอัตราส่วนสูงที่สุดคือ 1.78 และ อัตราส่วนต่ำที่สุดคือ 0.79 ในปี พ.ศ.2541 เนื่องจากกำไรก่อนดอกเบี้ยจ่ายและภาษีเงินได้ที่ลดลงในขณะที่ดอกเบี้ยจ่ายมีค่าเพิ่มขึ้น แต่อย่างไรก็ตามในปี พ.ศ.2542 รายได้ค่าขายของกิจการสูงถึงประมาณ 128 ล้านบาทส่งผลให้มีกำไรก่อนดอกเบี้ยจ่ายและภาษีเพิ่มขึ้นด้วย และเพิ่มขึ้นในสัดส่วนที่มากกว่าการเพิ่มขึ้นดอกเบี้ยจ่ายในปีนั้น จากอัตราส่วนนี้สินค้ของเจ้าของที่ถือว่าโดยปกติควรมีค่าเท่ากับ 1 แสดงว่ากิจการมีการก่อหนี้ในอัตราที่สูงโดยมีค่าเฉลี่ย 2.01 เท่า ในปี พ.ศ.2541 มีอัตราสูงที่สุดคือ 2.47 จากเงินเบิกเกินบัญชีธนาคารและกู้ยืมจากธนาคารประมาณ 11 ล้านบาท เจ้าหนี้เงินกู้ คือ บรรษัทเงินทุนอุตสาหกรรมแห่งประเทศไทย 14 ล้านบาท และเงินกู้ยืมกรรมการ 10.3 ล้านบาท เมื่อดูโดยรวมแล้ว บริษัท ผลิตภัณฑ์อาหารเกษตรฟาง จำกัด มีความเสี่ยงมากขึ้นทุก ๆ ปี เนื่องจากมีอัตราส่วนหนี้สินต่อทุนในระดับที่สูงแต่อย่างไรก็ตามความสามารถในการจ่ายดอกเบี้ยของกิจการมี

แนวโน้มดีขึ้น หากกิจการสามารถควบคุมต้นทุนขายให้ลดลงได้จะสามารถเพิ่มกำไรก่อนดอกเบี้ยจ่ายภาษีเงินได้ให้สูงขึ้น อีกทั้งควรควบคุมการเพิ่มขึ้นของดอกเบี้ยจ่ายด้วย

3. อัตราส่วนแสดงสมรรถภาพในการดำเนินงาน

จากอัตราส่วนหมุนเวียนของลูกหนี้พบว่า อัตราส่วนหมุนเวียนของลูกหนี้เพิ่มขึ้นในปี พ.ศ.2540 56.36 เท่า แล้วเริ่มลดลงเป็น 14.27 เท่า และ 12.38 เท่า ในปี พ.ศ.2541 และ พ.ศ.2542 ตามลำดับ แสดงว่ากิจการอาจมีปัญหาเรื่องการเรียกเก็บหนี้ซึ่งระยะเวลาการเก็บหนี้มากขึ้นเป็น 25.58 วัน และ 29.48 วัน ในปี พ.ศ.2541 และ พ.ศ.2542 ตามลำดับ สำหรับอัตราส่วนหมุนเวียนของสินค้าคงคลังโดยเฉลี่ย 4 ปีเท่ากับ 3.67 เท่า โดยในปี พ.ศ.2541 มีค่าลดลงเป็น 2.14 เท่า เนื่องจากมีจำนวนสินค้าคงเหลือมากอย่างไรก็ตามในปี พ.ศ.2542 อัตราส่วนหมุนเวียนของสินค้าคงคลังเพิ่มเป็น 4.47 เท่า เนื่องจากกิจการสามารถระบายสินค้าคงคลังให้ลดลงได้ อีกทั้งกิจการมีรายได้ค่าขายเพิ่มขึ้นจากปี พ.ศ.2541 ประมาณ 50 ล้านบาท นอกจากนี้เมื่อพิจารณาถึงอายุของสินค้าคงคลังพบว่าในปี พ.ศ.2539 เท่ากับ 109.61 วัน ลดลงในปี 2540 เป็น 77.17 วัน เพิ่มขึ้นสูงสุดในปี พ.ศ.2541 170.56 วัน และลดลงเป็น 81.61 วัน แสดงว่ากิจการเริ่มมีการบริหารสินค้าคงคลังที่ดีขึ้น สำหรับอัตราส่วนหมุนเวียนของสินทรัพย์ทั้งหมดกิจการมีค่าต่ำที่สุดในปี พ.ศ.2541 เท่ากับ 1.03 เท่า จากยอดขายลดลงประมาณ 20 ล้านบาท แต่สินทรัพย์เพิ่มขึ้นประมาณ 17 ล้านบาท จากรายการลูกหนี้การค้า สินค้าคงเหลือ วัตถุดิบคงเหลือ และวัสดุคงเหลือ ค่าเฉลี่ยรวม 4 ปี ของอัตราส่วนหมุนเวียนของสินทรัพย์ทั้งหมดเท่ากับ 1.43 เท่า สรุปจากอัตราส่วนแสดงสมรรถภาพการดำเนินงาน บริษัท ผลิตภัณฑ์อาหารเกษตรฟาง จำกัด มีความสามารถในการบริหารลูกหนี้ลดลงแต่ความสามารถในการบริหารสินค้าคงคลังมีแนวโน้มดีขึ้น ขณะที่กิจการมีการใช้ประโยชน์จากสินทรัพย์ต่าง ๆ มีประสิทธิภาพดีขึ้นในปี พ.ศ. 2542

4. อัตราส่วนแสดงสมรรถภาพในการทำกำไร

จากอัตราส่วนกำไรของ บริษัท ผลิตภัณฑ์อาหารเกษตรฟาง จำกัด กิจการมีความสามารถในการทำกำไรจากการดำเนินงานของกิจการ โดยเฉลี่ย 4 ปี 0.01 เท่า ซึ่งในแต่ละปีมีค่าใกล้เคียงกันมีเพียงปี พ.ศ.2541 ที่มีค่าเป็น -0.01 เท่าเนื่องจากกิจการมีผลขาดทุนสำหรับอัตราผลตอบแทนจากการลงทุน กิจการมีผลอัตราผลตอบแทนในสินทรัพย์ทั้งหมดและอัตราผลตอบแทนในส่วนของเจ้าของเพิ่มขึ้นในปี พ.ศ.2540 แล้วลดลงอย่างมากในปี พ.ศ.2541 เนื่องจากในปี พ.ศ.2541 กิจการมีผลขาดทุนประมาณ 7 ล้านบาท สาเหตุจากมีค่าใช้จ่ายในการขายและบริหารและดอกเบี้ยจ่ายเพิ่มขึ้นจำนวนมากว่าการเพิ่มขึ้นของรายได้อื่น ๆ อย่างไรก็ตามในปี พ.ศ.2542 อัตราผลตอบแทนจากการลงทุนของกิจการเพิ่มขึ้น สำหรับความ

สามารถในการทำกำไรต่อการถือหุ้นสามัญของกิจการพบว่ากำไรต่อหุ้นสูงขึ้น ในปี พ.ศ.2540 เท่ากับ 12.34 บาทต่อหุ้น แต่ในปี พ.ศ.2541 เนื่องจากกิจการมีผลขาดทุนทำให้มีผลขาดทุนต่อหุ้น -3.90 บาทต่อหุ้น ในปี พ.ศ.2542 กิจการมีรายได้จากการขายและรายได้อื่นเพิ่มขึ้น และสามารถควบคุมค่าใช้จ่ายในการขายและบริหารได้ถึงแม้ว่าจะมีสัดส่วนต้นทุนขายต่อรายได้ค่าขายเพิ่มขึ้นเป็น 85 % ก็ตามกิจการก็ยังมีผลกำไรจากการดำเนินงานส่งผลให้มีกำไรต่อหุ้นเพิ่มขึ้น 5.67 บาทต่อหุ้น โดยเฉลี่ย 4 กิจการมีกำไรต่อหุ้น 3.59 บาทต่อหุ้น สรุปได้ว่าสมรรถภาพในการทำกำไรของกิจการจะมีแนวโน้มดีขึ้นตั้งแต่ปี พ.ศ.2542

ตารางที่ 59 การวิเคราะห์อัตราส่วนการเงิน-บริษัท เดซีเรซิ่งใหม่อุตสาหกรรมอาหาร จำกัด ระหว่างปี พ.ศ. 2539-2542

อัตราส่วน

	<u>2539</u>	<u>2540</u>	<u>2541</u>	<u>2542</u>	เฉลี่ย
1. อัตราส่วนวัดสภาพคล่อง					
1.1 เงินทุนหมุนเวียน	-266,607,770.00	-323,969,612.00	-396,069,485.00	-430,700,730.00	-354,336,899.25
1.2 อัตราทุนหมุนเวียน	0.14	0.15	0.04	0.05	0.09
1.3 อัตราทุนหมุนเวียนเร็ว	0.04	0.01	0.01	0.01	0.02
2. อัตราส่วนวัดสภาพเสี่ยง					
2.1 อัตราส่วนวัดความสามารถในการจ่ายดอกเบี้ย	-0.46	-0.29	-0.16	-0.07	-0.25
2.2 อัตราส่วนหนี้สินต่อส่วนของผู้เจ้าของ	-3.07	-2.35	-1.81	-1.63	-2.21
3. อัตราส่วนแสดงสมรรถภาพในการดำเนินงาน					
3.1 อัตราส่วนการหมุนเวียนของลูกหนี้	26.30	89.80	49.22	49.04	53.59
3.2 ระยะเวลาการเก็บหนี้	13.88	4.06	7.42	7.44	8.20
3.3 อัตราการหมุนเวียนของสินค้าคงคลัง	8.76	2.52	17.56	10.87	9.93
3.4 อายุของสินค้าคงคลัง	41.67	144.84	20.79	33.58	60.22
3.5 อัตราการหมุนเวียนของสินทรัพย์ทั้งหมด	1.02	0.56	0.76	1.05	0.85

4. อัตราส่วนแสดงสมรรถภาพในการทำกำไร	-0.25	-0.47	-0.40	-0.27	-0.35
4.1 อัตราส่วนกำไร					
4.2 อัตราส่วนผลตอบแทนจากการลงทุน	-0.08	-0.06	-0.04	-0.02	-0.05
4.2.1 อัตราผลตอบแทนในสินทรัพย์ทั้งหมด	0.53	0.35	0.25	0.18	0.33
4.2.2 อัตราผลตอบแทนในส่วนของผู้ถือหุ้น	-11.77	-12.05	-11.24	-9.97	-11.26
4.3 กำไรต่อหุ้น					

1. อัตราส่วนวัดสภาพคล่อง

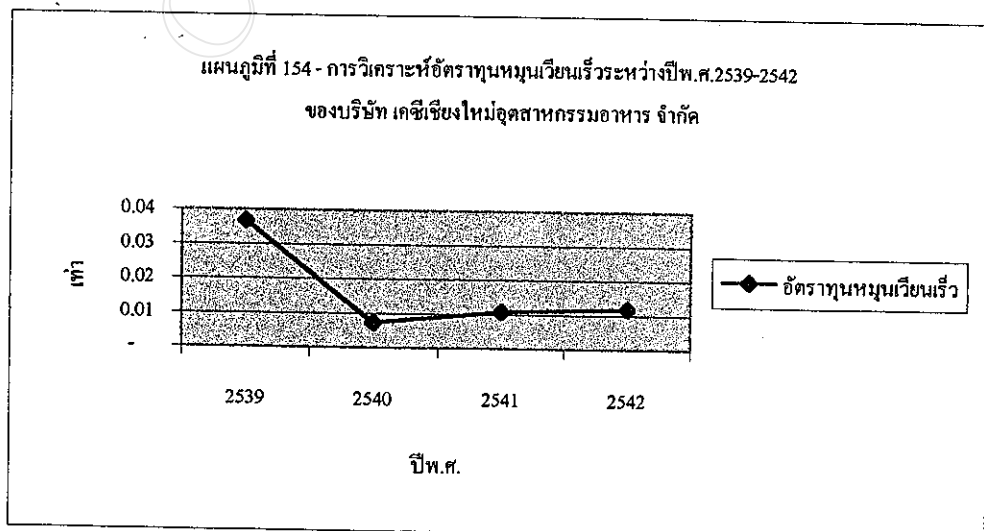
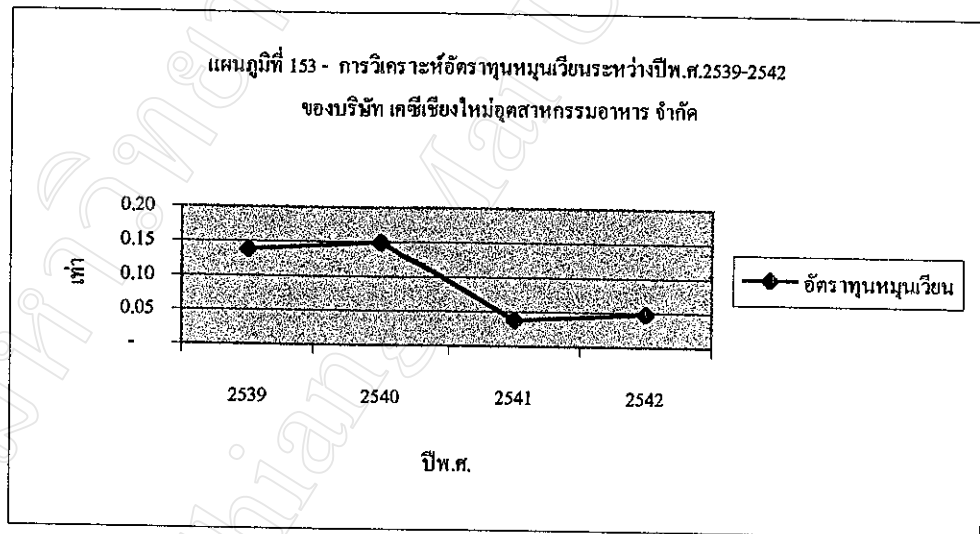
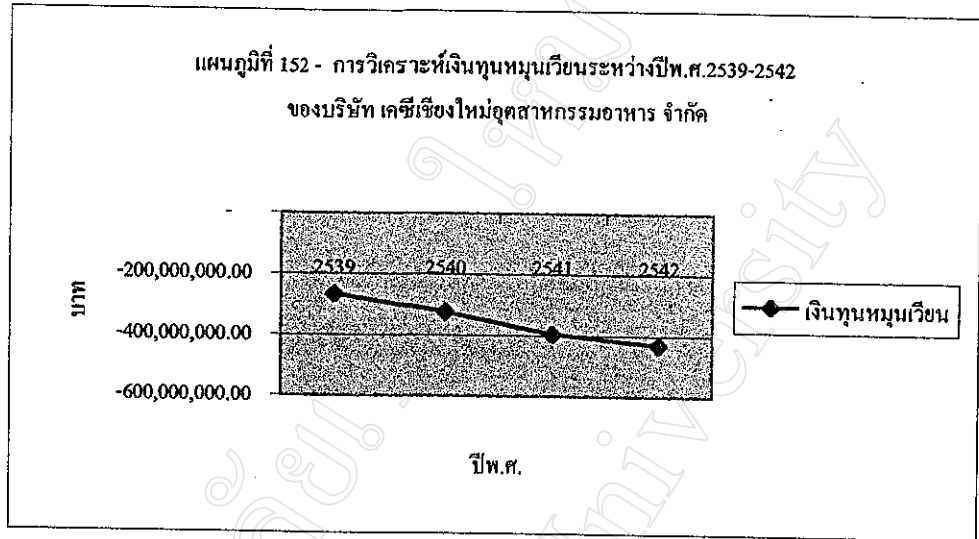

2. อัตราส่วนวัดสภาพเสียง

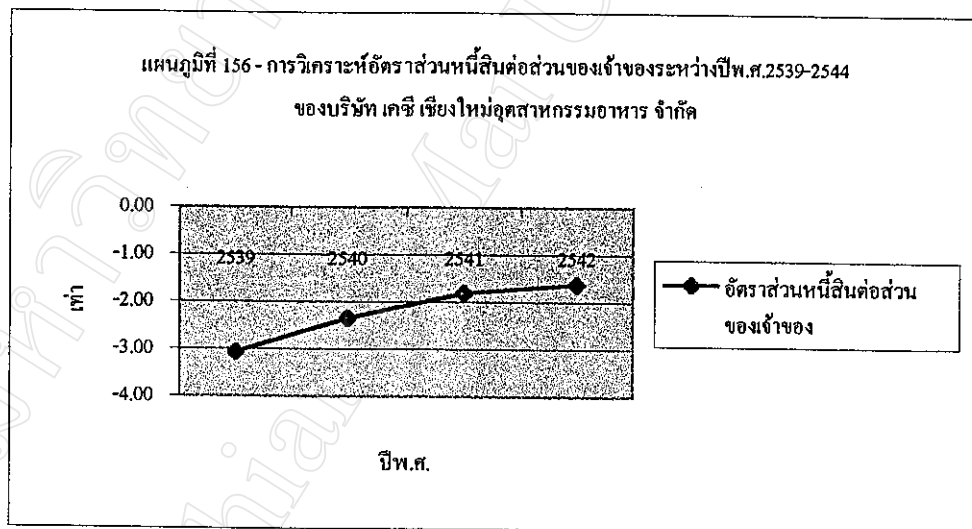
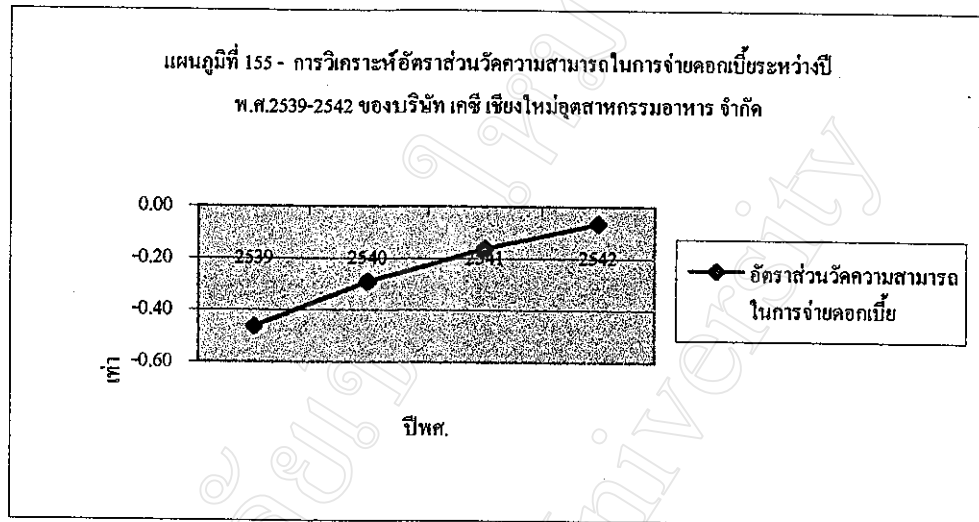

3. อัตราส่วนแสดงสมรรถภาพในการดำเนินงาน

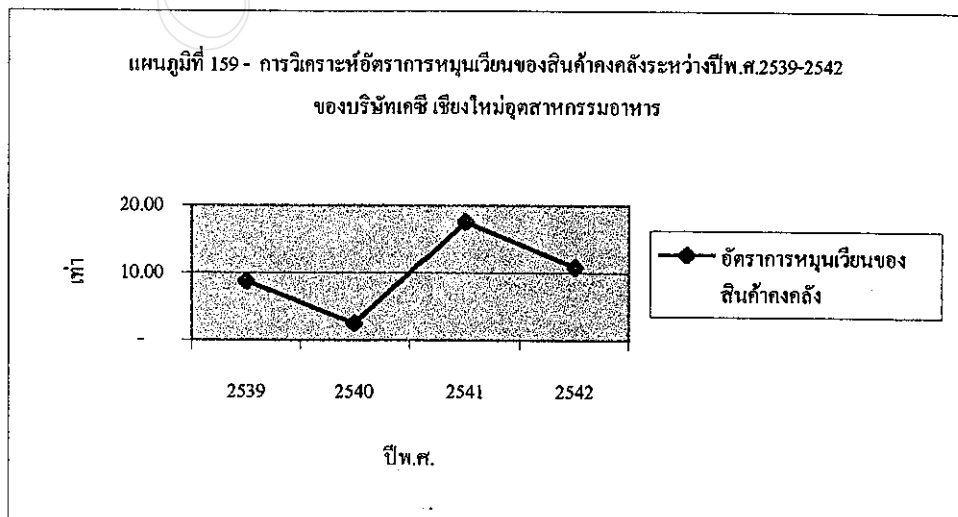
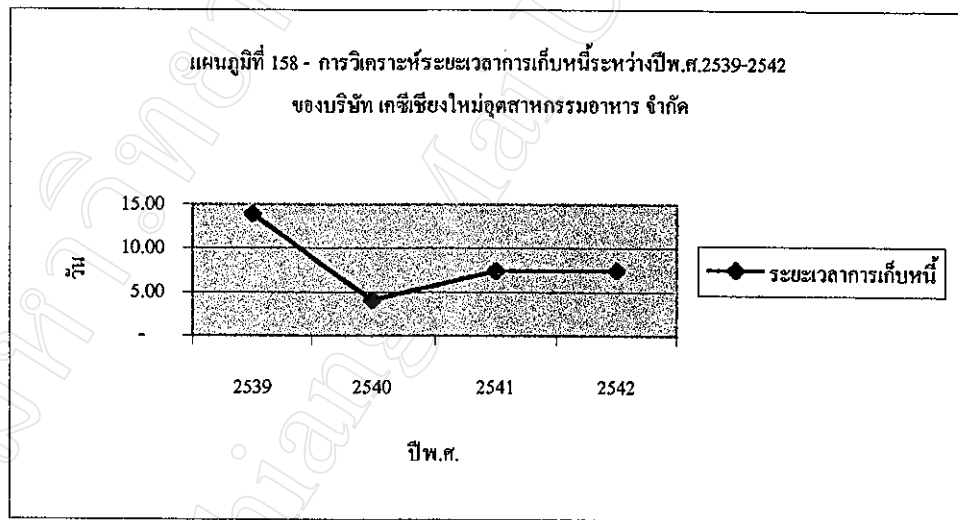
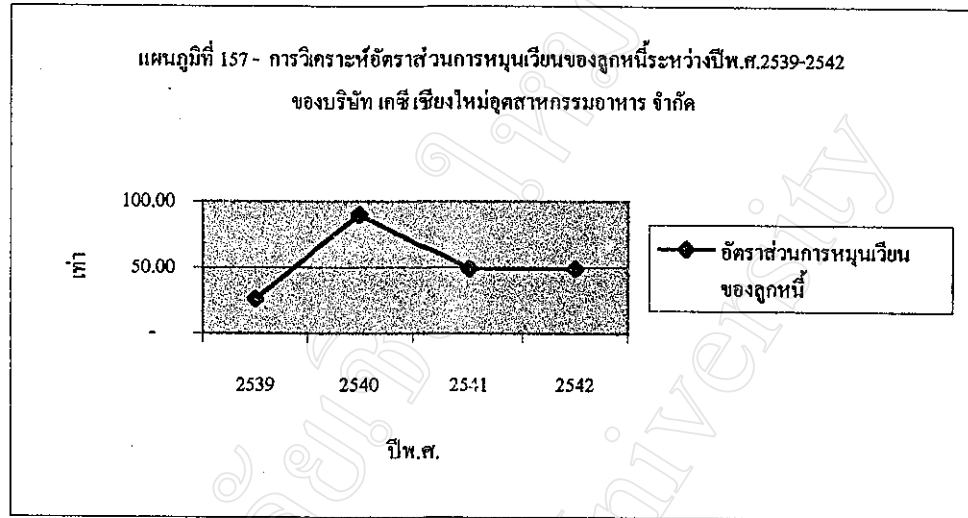

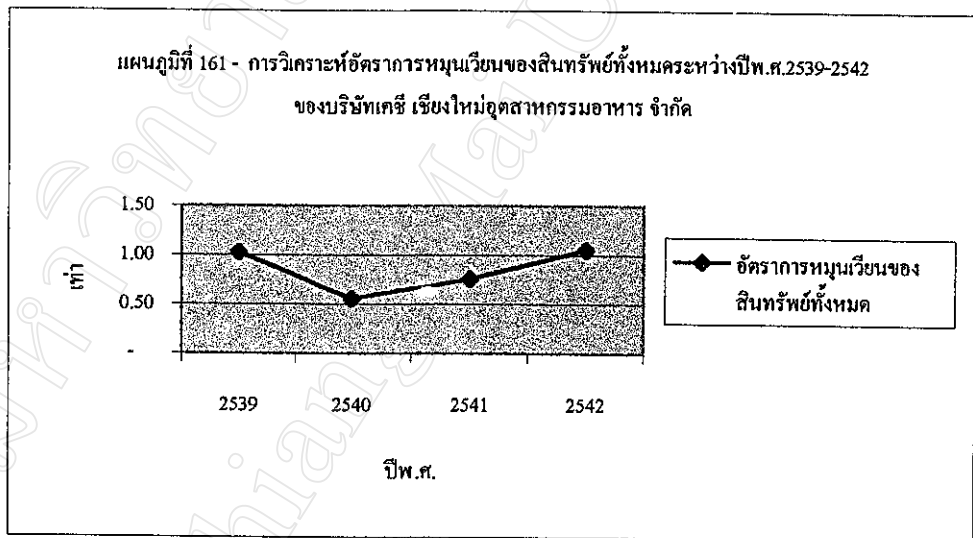
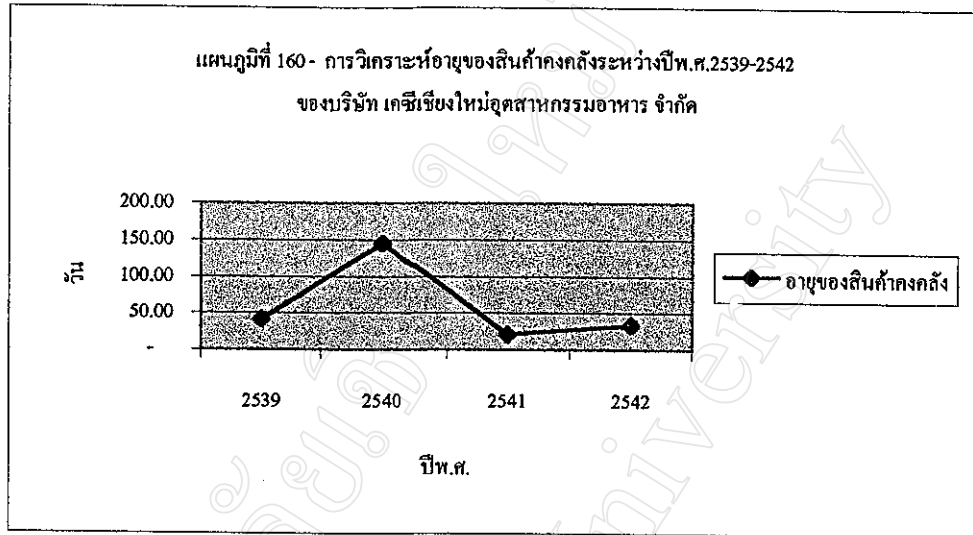

4. อัตราส่วนแสดงสมรรถภาพในการทำกำไร

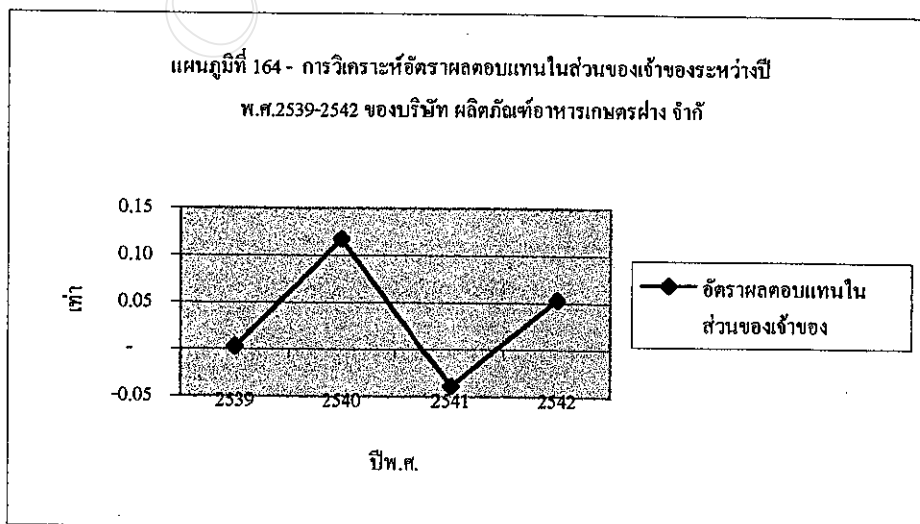
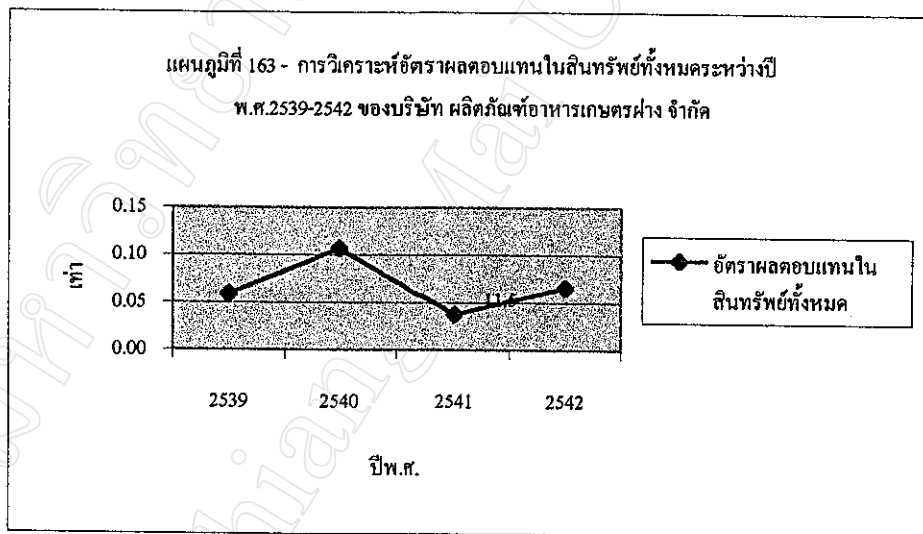
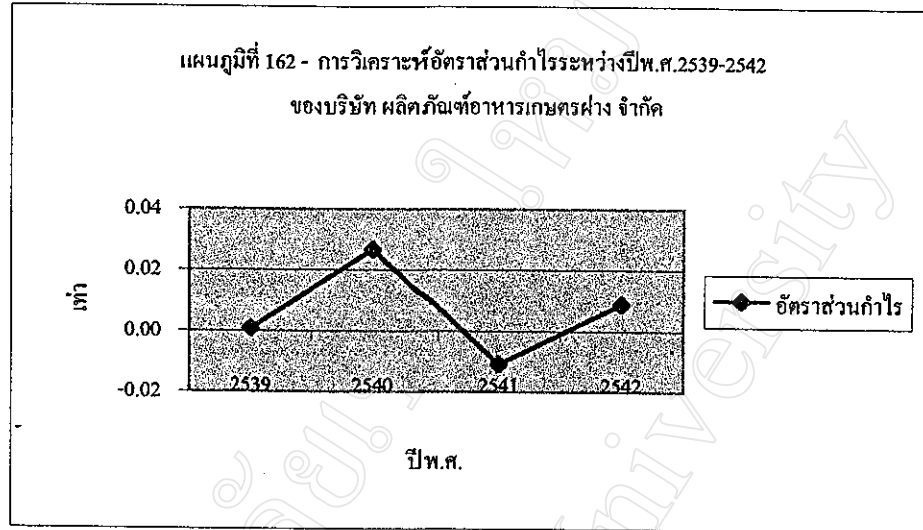

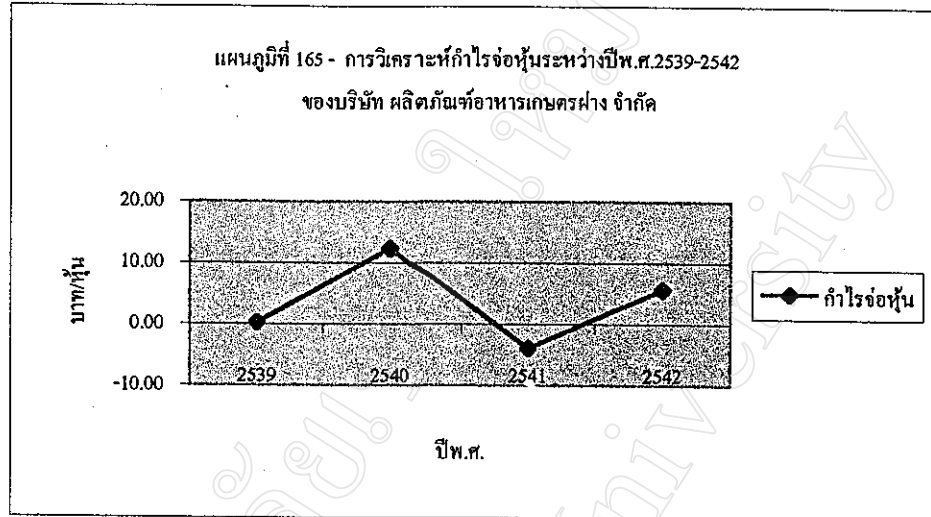

การวิเคราะห์อัตราส่วนการเงิน บริษัท เคซีเชียงใหม่อุตสาหกรรมอาหาร จำกัด ระหว่างปี พ.ศ.2539-2542

จากตาราง 59 สามารถวิเคราะห์ได้ดังนี้

1. อัตราส่วนสภาพคล่อง

จากการวิเคราะห์เงินทุนหมุนเวียนพบว่าในปี พ.ศ.2539-2542 บริษัท เคซีเชียงใหม่อุตสาหกรรมอาหาร จำกัด มีหนี้สินหมุนเวียนสูงกว่าสินทรัพย์หมุนเวียนโดยตลอด แสดงถึงความเสี่ยงของเจ้าหนี้ระยะสั้นเพิ่มสูงขึ้นในปีพ.ศ.2540 กิจการมีอัตราทุนหมุนเวียนเพิ่มขึ้นจาก 0.14 ในปี พ.ศ.2539 เป็น 0.15 เนื่องจากในปี พ.ศ.2540 กิจการมีสินค้าคงเหลือเพิ่มขึ้นถึงประมาณ 22 ล้านบาท แต่กิจการได้ระบายสินค้าคงเหลือจนลดลงเหลือประมาณ 7 ล้านบาทในปี พ.ศ.2541 ทำให้อัตราทุนหมุนเวียนในปี พ.ศ.2541 และ พ.ศ.2542 เป็น 0.04 เท่า และ 0.05 เท่า ตามลำดับ แต่เมื่อพิจารณาอัตราทุนหมุนเวียนเร็วพบว่าในปี พ.ศ.2539 มีค่า 0.04 เท่า และลดลงเป็น 0.01 ในปี พ.ศ.2540-2542 สาเหตุจากลูกหนี้การค้าเพิ่มขึ้น เช่นเดียวกับหนี้สินหมุนเวียนได้แก่เงินกู้ระยะยาวที่ครบกำหนดในหนึ่งปีและดอกเบี้ยค้างจ่ายก็เพิ่มขึ้น สรุปได้ว่า บริษัท เคซีเชียงใหม่อุตสาหกรรมอาหาร จำกัด ยังมีปัญหาขาดสภาพคล่องและปัญหาความสามารถในการชำระหนี้ระยะสั้น

2. อัตราส่วนสภาพเสถียร

เงินทุนของบริษัท เคซีเชียงใหม่อุตสาหกรรมอาหาร จำกัด มาจากการก่อหนี้โดยเฉพาะหนี้สินหมุนเวียนได้แก่เงินเบิกเกินบัญชี เงินกู้ยืมธนาคาร เงินกู้ยืมระยะยาวที่ครบกำหนดภายใน 1 ปี และดอกเบี้ยค้างจ่ายที่เพิ่มขึ้นสูงมากทุก ๆ ปี ถึงแม้ว่าเงินกู้ยืมระยะสั้นจากกรรมการค้าภายใน เจ้าหนี้การค้าและเจ้าหนี้อื่นรวมทั้งค่าใช้จ่ายค้างจ่ายและหนี้สินหมุนเวียนจะลดลงก็ตามแต่ยังเป็นสัดส่วนที่น้อยกว่ามาก สาเหตุสำคัญที่ทำให้กิจการมีความเสี่ยงสูงคือ ส่วนของผู้ถือหุ้นมีขาดทุนสะสมเกินทุนเพิ่มมากขึ้นทุกปี เนื่องจากเกิดผลขาดทุนสุทธิทำให้อัตราส่วนหนี้สินต่อส่วนของผู้ถือหุ้นเพิ่มสูงขึ้นเรื่อย ๆ เฉลี่ยทั้ง 4 ปี มีอัตราส่วนเท่ากับ -2.21 เท่า สำหรับภาระดอกเบี้ยจ่ายนั้น กิจการมีดอกเบี้ยจ่ายในแต่ละปีสูงมากเนื่องจากหนี้สินหมุนเวียนที่เพิ่มสูงมาก ถึงแม้ว่าจะมีรายได้ค่าขายเริ่มสูงขึ้นจากปี พ.ศ.2540 ที่เกิดภาวะวิกฤตเศรษฐกิจ แต่กิจการมีต้นทุนขายสูงมากกว่า 90% ของรายการค่าขาย และกิจการมีค่าใช้จ่ายในการขายและบริหารสูงเช่นกัน ทำให้มีผลกำไรการดำเนินงานขั้นต้นเป็นขาดทุน รายได้อื่น ๆ ก็ลดลงเช่นกัน ในขณะที่ดอกเบี้ยจ่ายยังสูงเท่าเดิมกิจการไม่มีความสามารถในการจ่ายดอกเบี้ยซึ่งมีค่าเฉลี่ยปีละ -0.25 เท่า นับว่ากิจการมีปัญหาในการชำระดอกเบี้ยอย่างมากและมีภาระผูกพันต่อเจ้าหนี้มากเช่นกัน

3. อัตราส่วนแสดงสมรรถภาพในการดำเนินงาน

จากอัตราการหมุนเวียนของลูกหนี้ พบว่ามีอัตราโดยเฉลี่ย 4 ปี เท่ากับ 53.59 เท่า ซึ่งมีแนวโน้มเริ่มลดลงในปี พ.ศ.2541 จากลูกหนี้การค้าที่เพิ่มขึ้น เมื่อพิจารณาประกอบกับระยะเวลาการเก็บหนี้ในปี พ.ศ.2539 มีระยะเวลาการเก็บหนี้ 13.88 วัน แล้วลดลงในปี พ.ศ.2540 เป็น 4.06 วัน แสดงว่าในปี พ.ศ.2540 กิจการมีนโยบายเร่งรัดหนี้เพื่อเสริมสภาพคล่องของกิจการแต่ในปี พ.ศ.2541 และ ปี พ.ศ.2542 ระยะเวลาเก็บหนี้เพิ่มขึ้นเป็น 7.42 วัน และ 7.44 วันตามลำดับ เพราะกิจการมียอดขายเชื่อเพิ่มขึ้น สำหรับอัตราการหมุนเวียนของสินค้าคงคลังในปี พ.ศ.2539 มีอัตรา 8.76 เท่าแต่ในปี พ.ศ.2540 สินค้าคงเหลือมีปริมาณสูงมากประมาณ 49 ล้านบาทแต่รายได้ค่าขายลดลงเหลือ 128 ล้านบาท ทำให้อัตราการหมุนเวียนสินค้าคงคลังลดลงเป็น 2.52 เท่า แต่หลังจากกิจการได้ระบายสินค้าคงคลังให้ลดลงเหลือประมาณ 7 ล้านบาทในปี พ.ศ.2541 บาท และ 15 ล้านบาทในปี พ.ศ.2542 ทำให้อัตราการหมุนเวียนของสินค้าคงคลังเพิ่มขึ้น 17.56 เท่า และ 10.87 เท่า ตามลำดับ เมื่อพิจารณาประกอบกับอายุสินค้าคงคลังในปี พ.ศ.2540 สินค้าคงคลังมีอายุ 144.84 แล้วเริ่มลดลงเป็น 20.79 วันและ 33.58 วัน ตามลำดับ สินทรัพย์รวมภายในปี พ.ศ.2540 มีค่าสูงที่สุดในช่วงปี พ.ศ.2539-2542 เนื่องจากสินค้าคงคลังที่เพิ่มสูงขึ้น ทำให้อัตราการหมุนเวียนลดลงจาก 1.02 เท่าในปี พ.ศ.2539 เป็น 0.56 เท่าในปี พ.ศ.2540 แต่หลังจากที่กิจการได้จำหน่ายสินค้าออกไป ทำให้อัตราหมุนเวียนสินทรัพย์ทั้งหมดเพิ่มขึ้นเป็น 0.76 เท่าและ 1.05 เท่าในปี พ.ศ.2541 และ พ.ศ.2542 สรุปจากอัตราส่วนสมรรถภาพดำเนินงาน บริษัท เคซี เชียงใหม่อุตสาหกรรมอาหาร จำกัด มีการใช้ประโยชน์จากสินทรัพย์ต่าง ๆ ของกิจการในการก่อให้เกิดรายได้แก่กิจการมีประสิทธิภาพมีแนวโน้มดีขึ้น แต่มีความสามารถในการบริหารลูกหนี้ และสินค้าคงคลังลดลง

4. อัตราส่วนแสดงสมรรถภาพในการทำกำไร

จากอัตราส่วนกำไร พบว่า กิจการดำเนินงานประสบผลขาดทุนตลอด 4 ปี ถึงแม้ว่าจะมีแนวโน้มยอดขายเพิ่มขึ้นในปี 41 แล้วก็ตาม แต่กิจการยังมีต้นทุนขายและค่าใช้จ่ายในการขายและบริหารสูงอยู่เช่นเดิม อีกทั้งดอกเบี้ยจ่ายก็ยังเป็นภาระสำคัญของกิจการ โดยเฉลี่ย 4 ปี อัตราส่วนกำไรเท่ากับ -0.35 เท่า สำหรับอัตราผลตอบแทนในสินทรัพย์ทั้งหมดโดยเฉลี่ย -0.05 เท่า มีแนวโน้มเพิ่มขึ้นมาเรื่อย ๆ ตั้งแต่ปี พ.ศ. 2539 เนื่องจากผลขาดทุนสุทธิที่ลดลง และดอกเบี้ยจ่ายที่กิจการพยายามควบคุม ซึ่งในปี พ.ศ.2542 ดอกเบี้ยจ่ายลดลงมาเหลือประมาณ 46 ล้านบาท อัตราผลตอบแทนในส่วนของผู้ถือหุ้นมีแนวโน้มลดลงเรื่อย ๆ ตามเหตุจากผลขาดทุนสะสมจากปีก่อน สำหรับกำไรต่อหุ้นของกิจการมีผลเป็นขาด

ทุนต่อหุ้นเฉลี่ยปีละ -11.26 บาทต่อหุ้น สรุปได้ว่าสมรรถภาพในการทำกำไรของกิจการเริ่มดีขึ้นในปี พ.ศ.2541 ถึงแม้ว่าจะประสบผลขาดทุนอยู่ก็ตาม แต่ผลตอบแทนในส่วนของผู้ถือหุ้นกลับลดลงเนื่องจากยังมีผลขาดทุนสะสมอยู่

มหาวิทยาลัยเชียงใหม่
Chiang Mai University

ตารางที่ 60 การวิเคราะห์อัตราส่วนการเงิน- บริษัท อหารภาคเหนือ จำกัด ระหว่างปี พ.ศ. 2539-2542

อัตราส่วน

	2539	2540	2541	2542	เฉลี่ย
1. อัตราส่วนวัดสภาพคล่อง					
1.1 เงินหมุนเวียน	2,337,373.52	3,350,559.43	902,178.43	19,795,101.82	5,427,616.54
1.2 อัตราหมุนเวียน	0.94	1.08	1.02	1.27	1.07
1.3 อัตราหมุนเวียนเร็ว	0.52	0.51	0.21	0.25	0.37
2. อัตราส่วนวัดสภาพเสี่ยง					
2.1 อัตราส่วนวัดความสามารถในการจ่ายดอกเบี้ย	1.23	-0.11	0.88	0.12	0.53
2.2 อัตราส่วนหนี้สินต่อส่วนของผู้เจ้าของ	-18.08	8.94	22.02	3.56	4.11
3. อัตราส่วนแสดงสมรรถภาพในการดำเนินงาน					
3.1 อัตราส่วนการหมุนเวียนของลูกหนี้	6.79	11.61	12.11	16.74	11.81
3.2 ระยะเวลาการเก็บหนี้	53.76	31.44	30.14	21.80	34.28
3.3 อัตราการหมุนเวียนของสินค้าคงคลัง	9.13	6.62	3.49	4.78	6.00
3.4 อายุของสินค้าคงคลัง	39.98	55.14	104.58	76.36	69.01
3.5 อัตราการหมุนเวียนของสินทรัพย์ทั้งหมด	2.87	2.98	1.94	1.85	2.41

4. อัตราส่วนแสดงสมรรถภาพในการทำกำไร

4.1 อัตราส่วนกำไร	0.01	-0.01	-0.02	-0.04	-0.01
4.2 อัตราส่วนผลตอบแทนจากการลงทุน					
4.2.1 อัตราผลตอบแทนในสินทรัพย์ทั้งหมด	0.10	0.08	0.05	0.04	0.07
4.2.2 อัตราผลตอบแทนในส่วนของผู้ถือหุ้น	-0.35	-0.25	-0.77	-0.30	-0.42
4.3 กำไรต่อหุ้น	17.66	-3.19	-5.57	-15.29	-1.60

1. อัตราส่วนวัดสภาพคล่อง

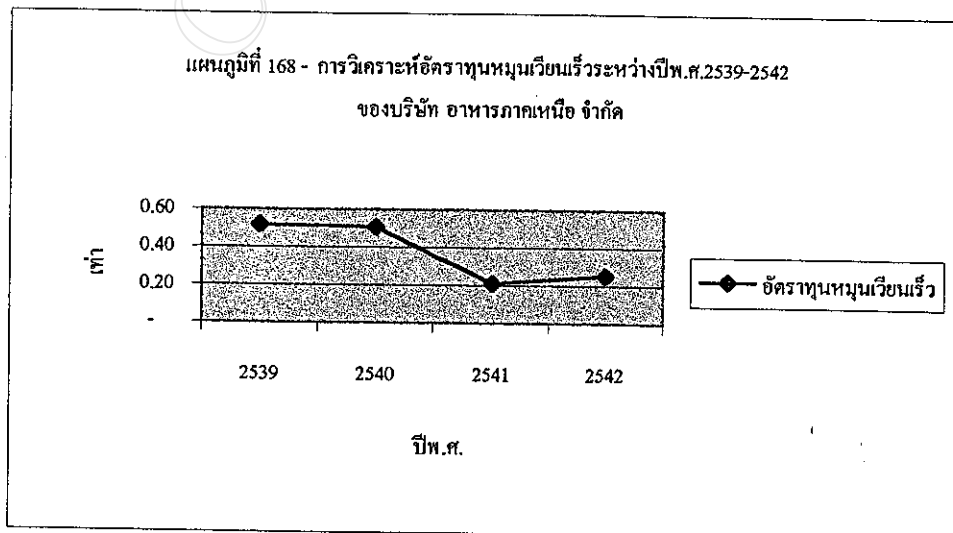
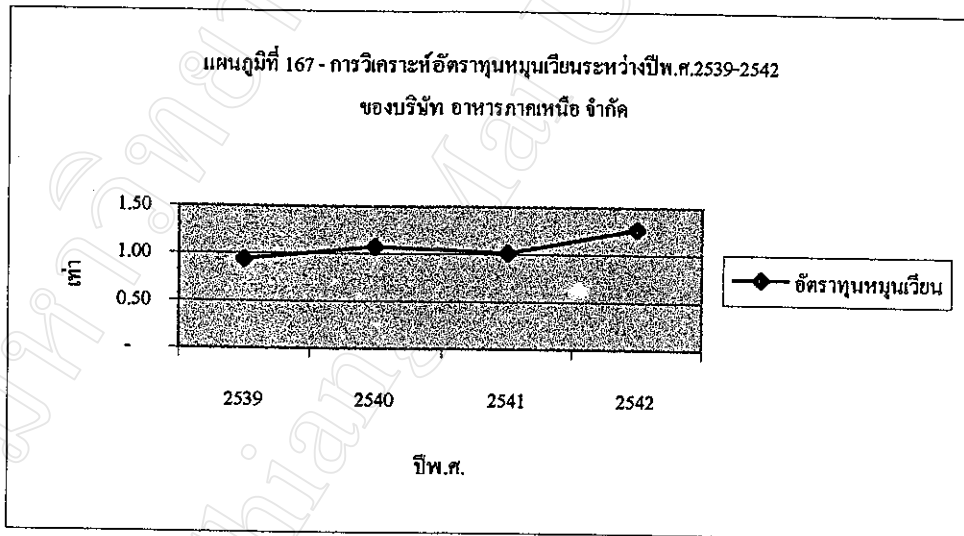
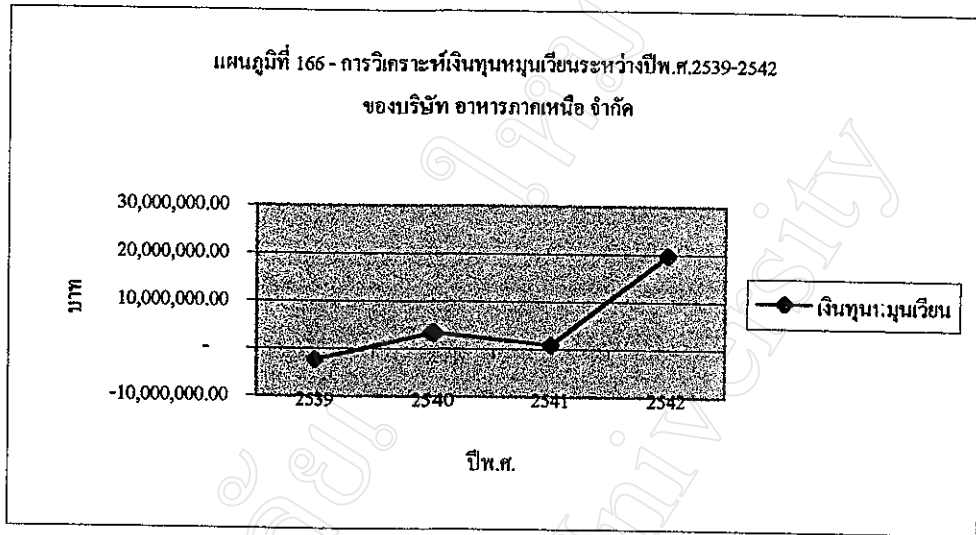

2. อัตราส่วนวัดสภาพเสี่ยง

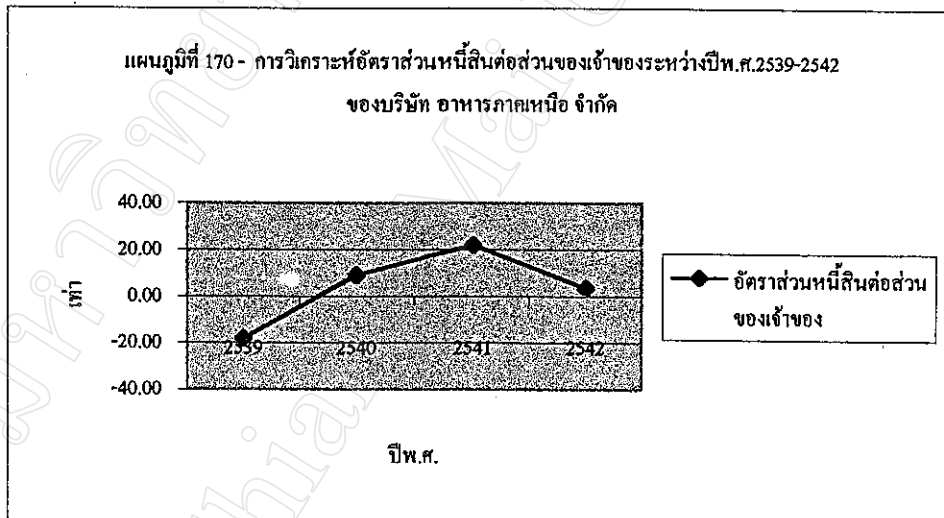
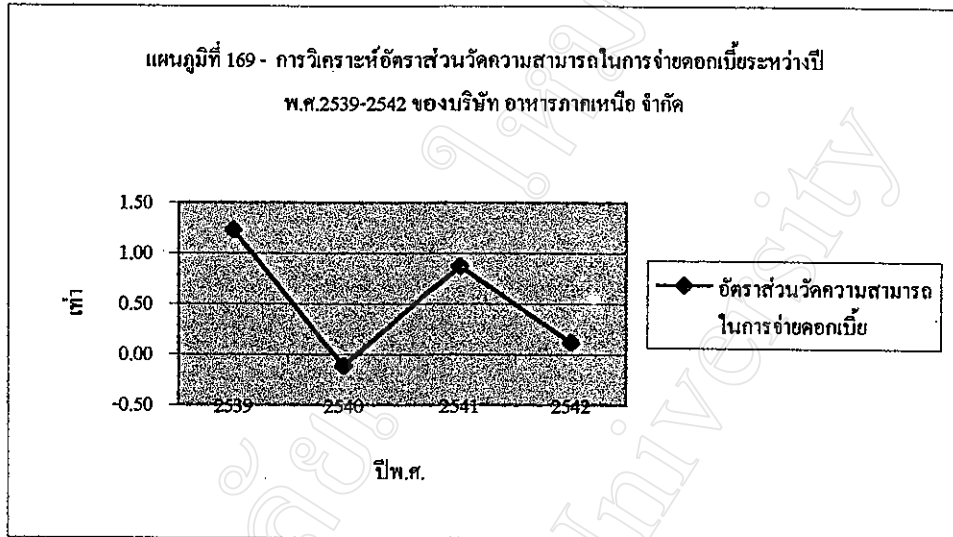

3. อัตราส่วนสมรรถภาพในการดำเนินงาน

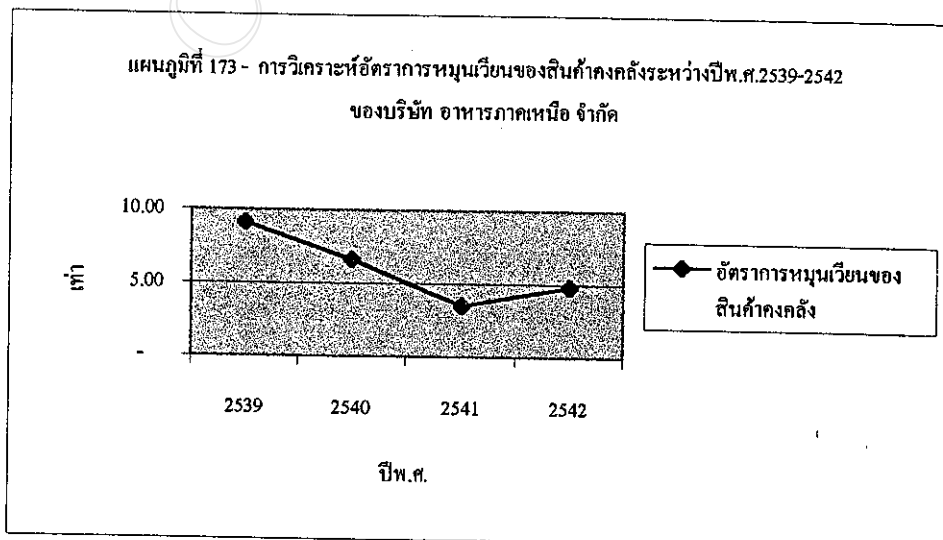
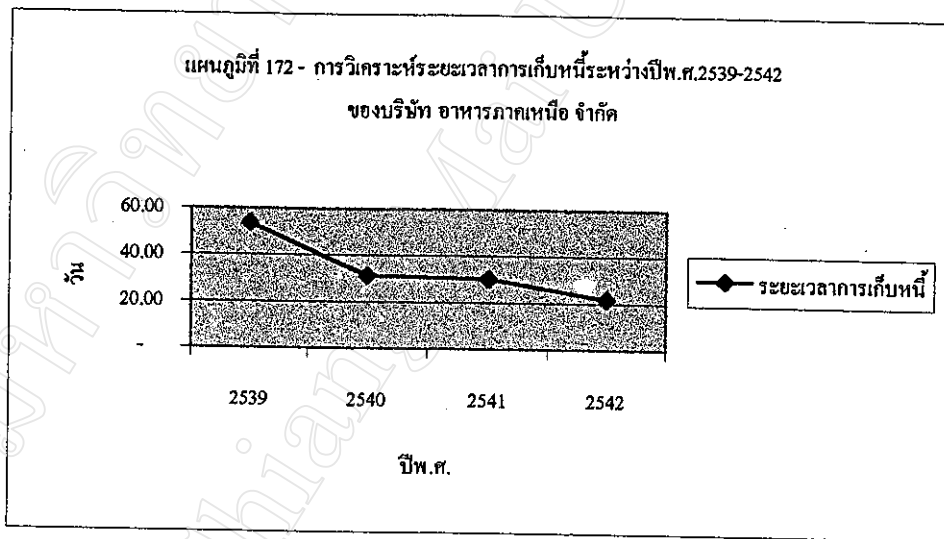
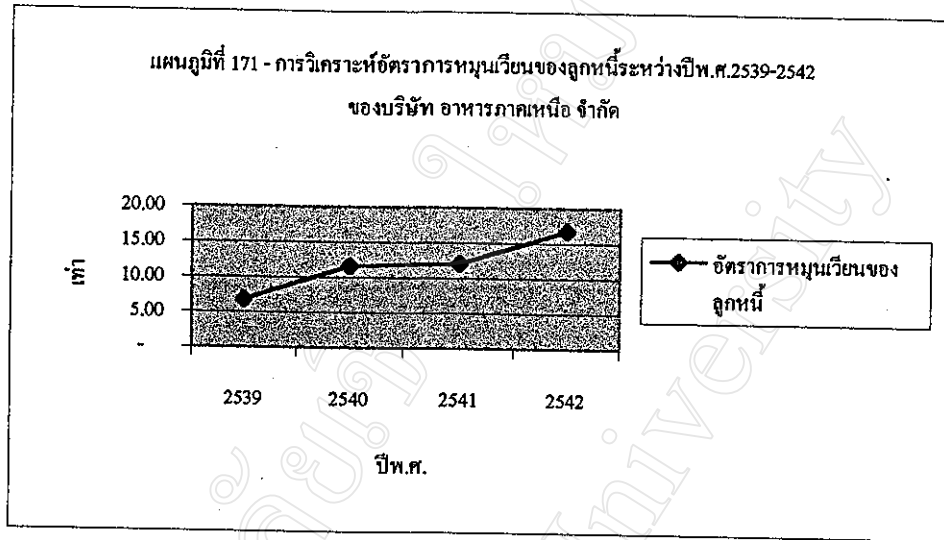

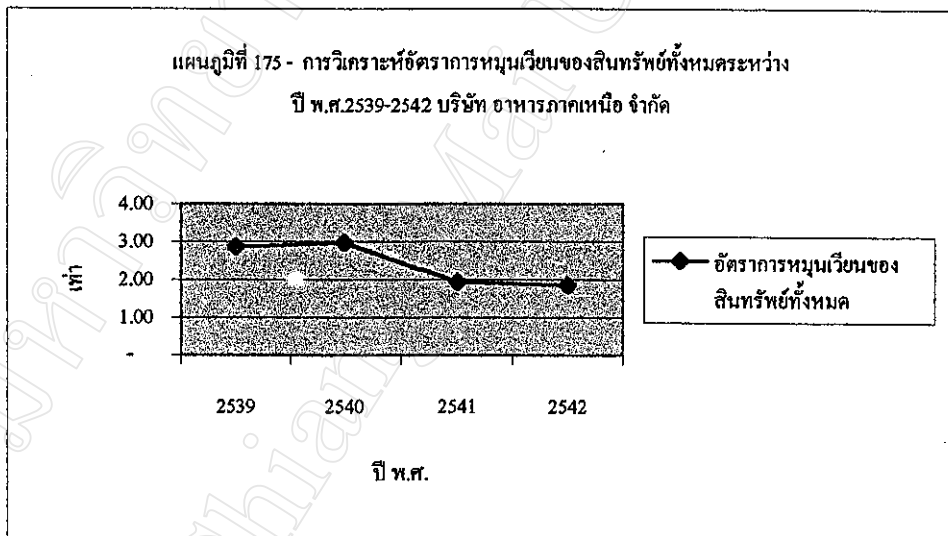
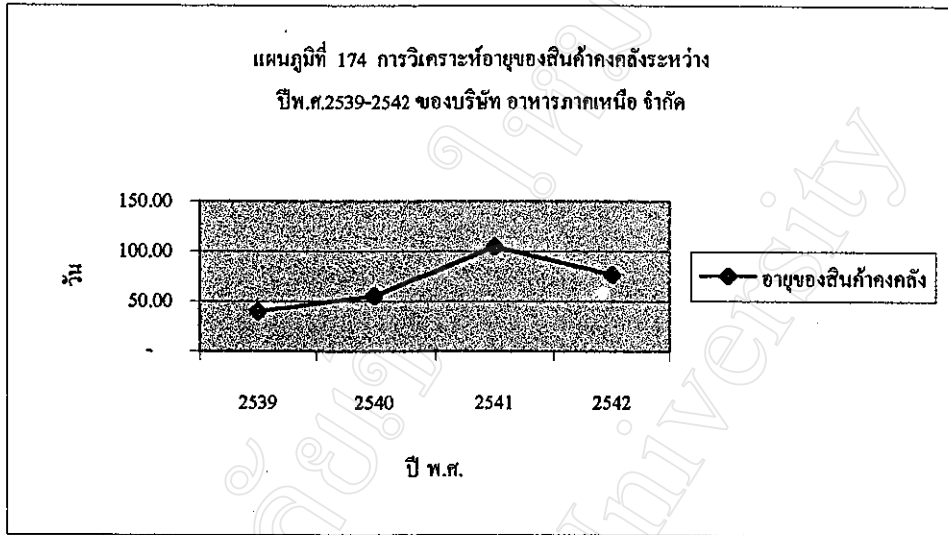

4. อัตราส่วนแสดงสมรรถภาพในการทำกำไร

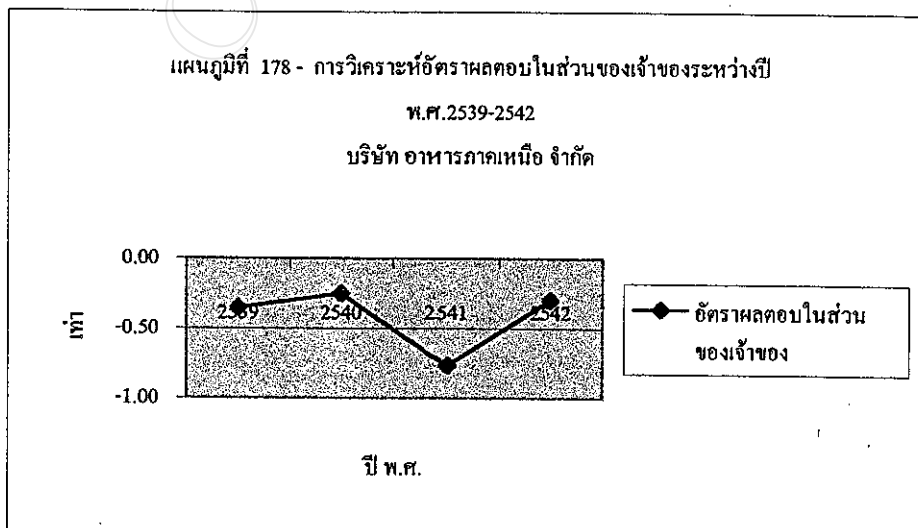
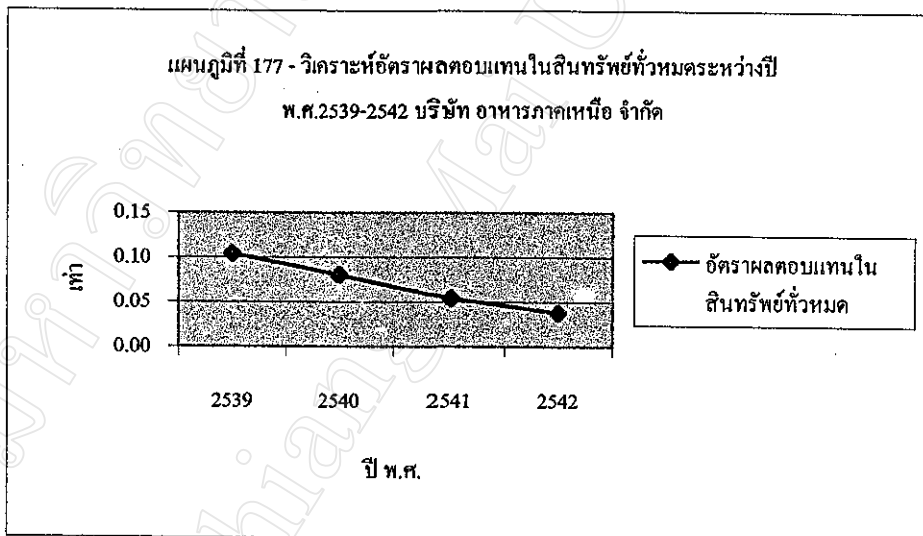
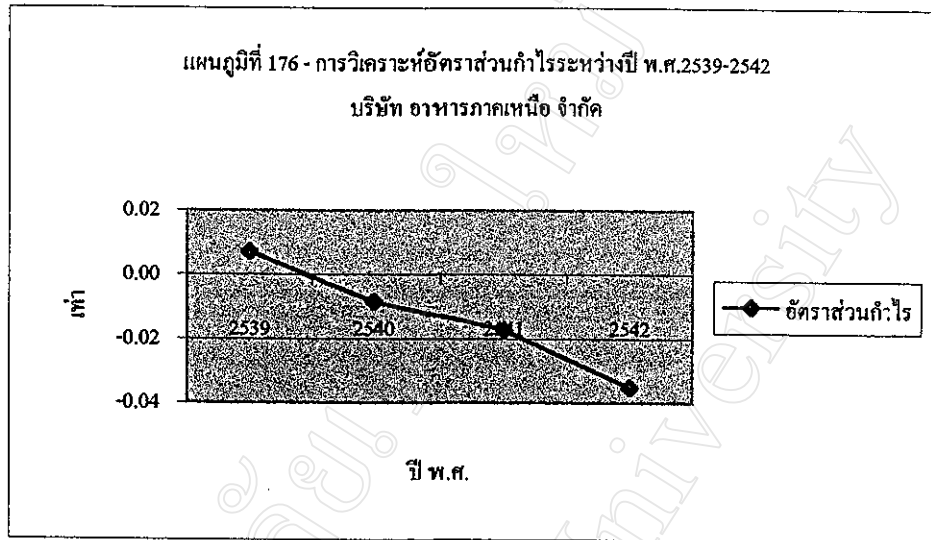

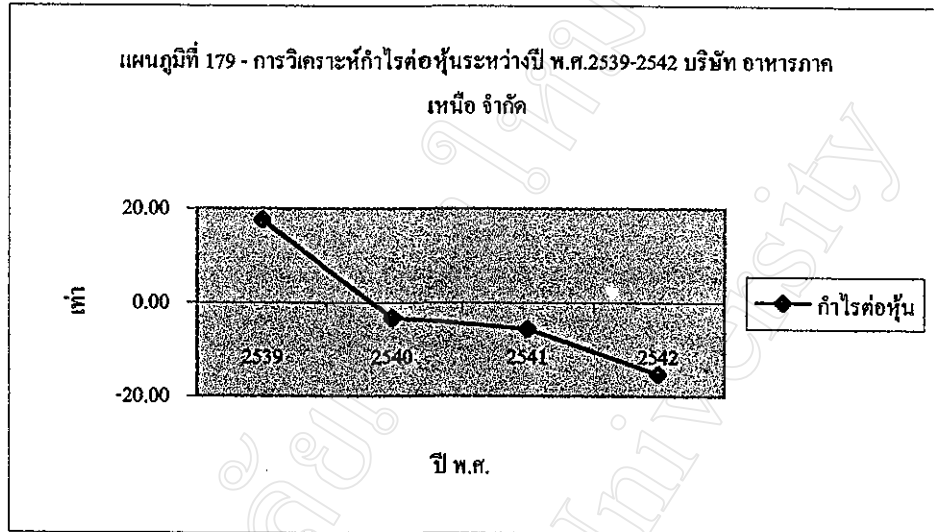

การวิเคราะห์อัตราส่วนการเงิน บริษัท อาหารภาคเหนือ จำกัดระหว่างปี พ.ศ.2539-2542 จากตาราง 60 สามารถวิเคราะห์ได้ดังนี้

1. อัตราส่วนวัดสภาพคล่อง

จากการวิเคราะห์เงินทุนหมุนเวียนของ บริษัท อาหารภาคเหนือ จำกัด พบว่าในปี พ.ศ.2542 กิจการมีเงินทุนหมุนเวียนมากที่สุดมีค่าประมาณ 19 ล้านบาท และในปี พ.ศ.2539 มีค่าเงินทุนหมุนเวียนต่ำที่สุดคือ -2 ล้านบาท และเมื่อพิจารณาประกอบกับอัตราเงินทุนเวียนก็ให้ผลเช่นเดียวกัน คือในปี พ.ศ.2542 มีอัตราเงินทุนเวียนสูงสุดคือ 1.27 เท่าและในปี พ.ศ.2539 มีอัตราทุนต่ำที่สุดคือ 0.94 เท่า สาเหตุเนื่องจากในปี พ.ศ.2539 กิจการมีหนี้สินหมุนเวียนมากกว่าสินทรัพย์หมุนเวียน ในปีต่อมาสินทรัพย์หมุนเวียนเพิ่มขึ้นเรื่อย ๆ จากรายการสินค้าคงเหลือ ลูกหนี้ค่าหุ้น และสินทรัพย์หมุนเวียนอื่น ทำให้กิจการมีอัตราเงินทุนเวียนสูงขึ้น แต่อย่างไรก็ตามอัตราเงินทุนเวียนเร็วมีค่าต่างจากอัตราเงินทุนเวียนมาก โดยเฉลี่ย 4 ปี อัตราหมุนเวียนเท่ากับ 0.37 เท่า ในขณะที่อัตราเงินทุนเวียนเท่ากับ 1.07 เท่า เนื่องมาจากกิจการมีสินทรัพย์ที่เปลี่ยนเป็นเงินสดได้ช้าและไม่มีความแน่นอนมาก โดยส่วนใหญ่ได้แก่สินค้าคงเหลือและลูกหนี้ค่าหุ้น อัตราเงินทุนเวียนของกิจการเพิ่มขึ้นแต่อัตราเงินทุนเวียนเร็วกลับลดลงแสดงถึงความสามารถของกิจการในการเปลี่ยนสินทรัพย์ที่ไม่ใช่เงินสดมาเป็นเงินสด หรือความสามารถที่จะมีเงินสดชำระหนี้ระยะสั้นได้ทันทีลดลง

2. อัตราวัดสภาพเสี่ยง

จากอัตราส่วนหนี้สินต่อส่วนของผู้ถือหุ้นของเจ้าของพบว่าในปี พ.ศ.2539 กิจการมีอัตราส่วน -18.08 เท่า เนื่องจากส่วนของผู้ถือหุ้นยังเป็นผลขาดทุนสะสมเกินทุนอยู่ แต่อัตราส่วนสูงขึ้นเป็น 8.94 เท่าและ 22.02 เท่าในปี พ.ศ.2540 และ พ.ศ.2541 ตามลำดับ ซึ่งหนี้สินหมุนเวียนเพิ่มขึ้นจากรายการเงินเบิกเกินบัญชีธนาคาร เจ้าหนี้การค้าและค้ำเงิน ดอกเบี้ยจ่าย และเงินกู้ยืมกรรมการในปี พ.ศ.2542 อัตราส่วนหนี้สินต่อส่วนของผู้ถือหุ้นลดลงเป็น 3.56 เท่า จากส่วนของผู้ถือหุ้นเพิ่มขึ้น 450,000 หุ้น มูลค่าหุ้นละ 100 บาทรวมเป็นเงิน 45,000,000 บาท สำหรับอัตราส่วนวัดความสามารถในการจ่ายดอกเบี้ยของ บริษัท อาหารภาคเหนือ จำกัด มีค่าลดลง โดยเฉลี่ย 4 ปี มีค่า 0.53 เท่า สาเหตุจากดอกเบี้ยจ่ายเพิ่มขึ้นทุกปี โดยกำไรก่อนดอกเบี้ยจ่ายและภาษีมีไม่เพียงพอต่อภาระดอกเบี้ย สรุปว่ากิจการมีความสามารถในการจ่ายดอกเบี้ยลดลงแต่ก็พยายามให้มีการเพิ่มทุนเพื่อลดอัตราหนี้สินต่อส่วนของผู้ถือหุ้นในปี พ.ศ.2542

3. อัตราส่วนแสดงสมรรถภาพในการดำเนินงาน

จากอัตราส่วนการหมุนเวียนของลูกหนี้พบว่า บริษัท อาหารภาคเหนือ จำกัด มีระยะเวลาการเก็บหนี้ดีขึ้นทุกปี 53.76 วัน ในปี พ.ศ.2539 31.44 วัน ในปี พ.ศ.2540 30.14 วัน ในปี พ.ศ.2541 และ 21.80 วัน ในปี พ.ศ.2542 เนื่องจากลูกหนี้ที่ลดลงทุกปี สำหรับอัตราส่วนการหมุนเวียนของสินค้าคงคลังเพิ่มขึ้นจากปี พ.ศ.2539 39.98 วัน เป็น 55.14 วัน ในปี พ.ศ.2540 และ 104.58 วัน ในปี พ.ศ.2541 แต่กิจการได้มีการบริหารสินค้าคงคลัง ในปี พ.ศ.2542 ซึ่งมีมูลค่าเพิ่มขึ้นจากปี พ.ศ.2541 เพียง 187,961.71 บาท จากเดิมที่เพิ่มขึ้น ในปี พ.ศ.2540-2541 ประมาณ 11 ล้านบาท และ 13 ล้านบาทตามลำดับ อัตราส่วนการหมุนเวียนของสินทรัพย์ทั้งหมดลดลงตั้งแต่ปี พ.ศ.2541 โดยเฉลี่ยที่ 4 ปี มีกิจการมีอัตราส่วนการหมุนเวียนของสาขาทั้งหมดเท่ากับ 2.41 เท่า สรุปได้ว่า บริษัท อาหารภาคเหนือ จำกัด มีการใช้ประโยชน์จากสินทรัพย์ต่าง ๆ ของกิจการก่อให้เกิดรายได้มีประสิทธิภาพลดลง แต่มีความสามารถในการบริหารลูกหนี้เพิ่มขึ้น เช่นเดียวกับเริ่มมีแนวโน้มในการบริหารสินค้าคงคลัง ได้ดีขึ้นในปี พ.ศ.2542

4. อัตราส่วนในการแสดงสมรรถภาพในการทำกำไร

บริษัท อาหารภาคเหนือ จำกัด มีอัตราส่วนกำไรลดลงทุกปี เฉลี่ย 4 ปี กิจการมีอัตราส่วนกำไร -0.01 ถึงแม้ว่ายอดขายจะเพิ่มขึ้นทุกปี แต่ต้นทุนขายของกิจการเพิ่มขึ้นด้วย อีกทั้งค่าใช้จ่ายในการขายและบริหาร และดอกเบี้ยจ่ายที่เพิ่มขึ้นตามทุกปี ทำให้มีสัดส่วนผลการดำเนินงานเป็นขาดทุนตั้งแต่ปี พ.ศ.2540 สำหรับผลตอบแทนในสินทรัพย์ทั้งหมด โดยเฉลี่ยทั้ง 4 ปี มีค่า 0.07 เท่า เนื่องจากกิจการมีผลขาดทุนจากการดำเนินงานเพิ่มขึ้นและดอกเบี้ยจ่ายก็เพิ่มมากขึ้นเช่นกัน ในขณะที่กิจการมีสินทรัพย์เพิ่มมากขึ้นจากรายการสินค้าคงเหลือ และลูกหนี้ค่าหุ้น แสดงถึงประสิทธิภาพของฝ่ายบริหารในการใช้สินทรัพย์ที่มีอยู่สร้างผลกำไรให้กิจการลดลง อัตราผลตอบแทนในส่วนของผู้ถือหุ้นมีค่าเฉลี่ยปีละ -0.42 เท่าและผลกำไรต่อหุ้นเกิดขึ้นในปี พ.ศ.2539 คือ 17.66 บาทต่อหุ้น ส่วนในปี พ.ศ.2540-2542 นั้นเกิดผลขาดทุนต่อหุ้นทั้งสิ้น และเพิ่มผลขาดทุนขึ้นทุกปี สรุปได้ว่ากิจการมีประสิทธิภาพในการทำกำไรลดลง

ตารางที่ 61 การวิเคราะห์อัตราส่วนการเงิน-บริษัท ไทย จำกัด ระหว่างปี พ.ศ. 2540-2542

อัตราส่วน

อัตราส่วนวัดสภาพคล่อง	2540	2541	2542	เฉลี่ย
1.1 เงินทุนหมุนเวียน	29,816,500.00	20,263,001.54	16,367,134.78	22,148,878.77
1.2 อัตราทุนหมุนเวียน	-	20,264.00	2.70	6,755.57
1.3 อัตราทุนหมุนเวียนเร็ว	-	87.74	0.57	29.44
2. อัตราส่วนวัดสภาพเสี่ยง				
2.1 อัตราส่วนวัดความสามารถในการจ่ายดอกเบี้ย	-	-	-	-
2.2 อัตราส่วนหนี้สินต่อส่วนของผู้เจ้าของ	0.00	0.07	0.35	0.14
3. อัตราส่วนแสดงสมรรถภาพในการดำเนินงาน				
3.1 อัตราส่วนการหมุนเวียนของลูกหนี้	-	-	21.07	7.02
3.2 ระยะเวลาการเก็บหนี้	-	-	17.32	5.77
3.3 อัตราการหมุนเวียนของสินค้าคงคลัง	-	1.92	4.67	2.20
3.4 อายุของสินค้าคงคลัง	-	190.10	78.16	89.42
3.5 อัตราการหมุนเวียนของสินทรัพย์ทั้งหมด	-	1.38	2.85	1.41

4. อัตราส่วนแสดงสมรรถภาพในการทำกำไร				
4.1 อัตราส่วนกำไร	-0.03	-0.01	-0.02	
4.2 อัตราส่วนผลตอบแทนจากการลงทุน				
4.2.1 อัตราผลตอบแทนในสินทรัพย์ทั้งหมด	-0.05	-0.04	-0.03	
4.2.2 อัตราผลตอบแทนในส่วนของผู้ถือหุ้น	-0.05	-0.05	-0.03	
4.3 กำไรต่อหุ้น	-4.67	-4.72	-3.13	

1. อัตราส่วนวัดสภาพคล่อง

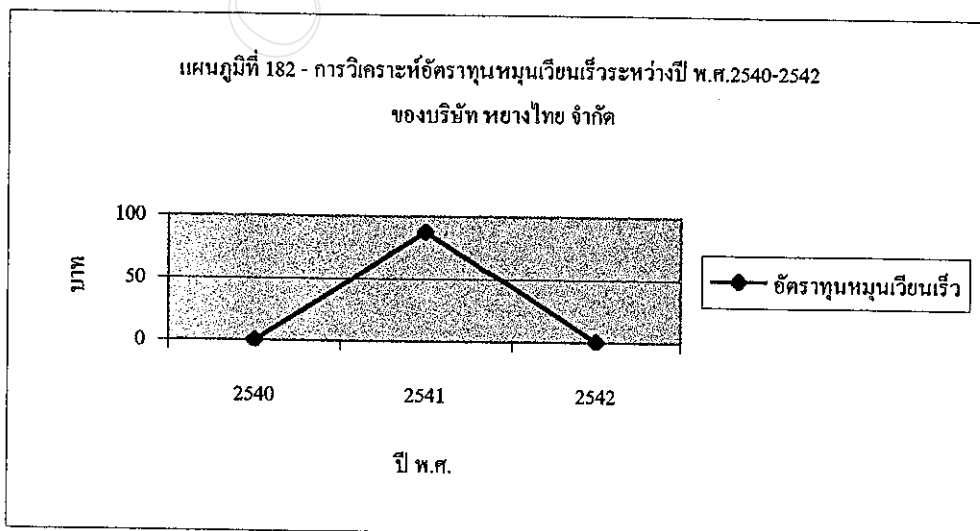
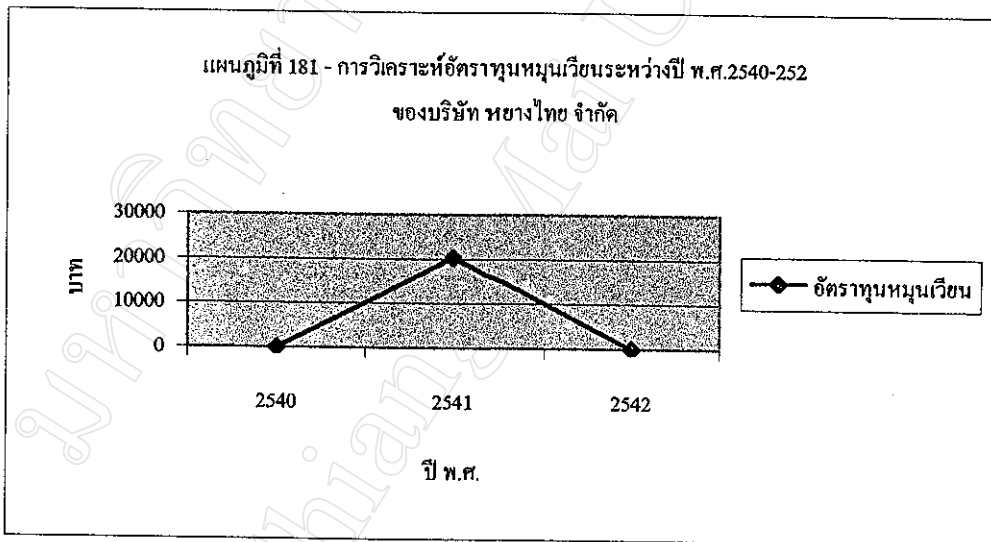
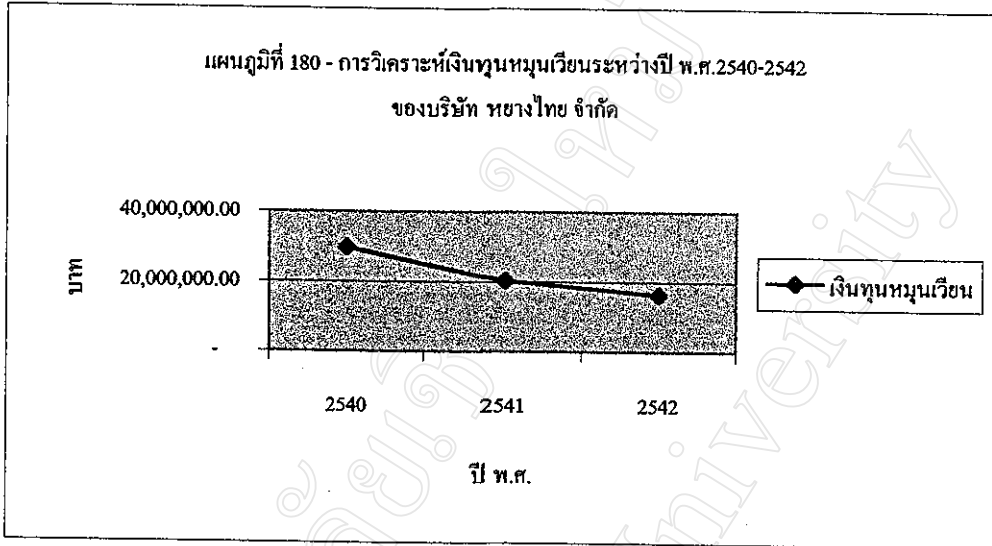

2. อัตราส่วนวัดสภาพเสียง

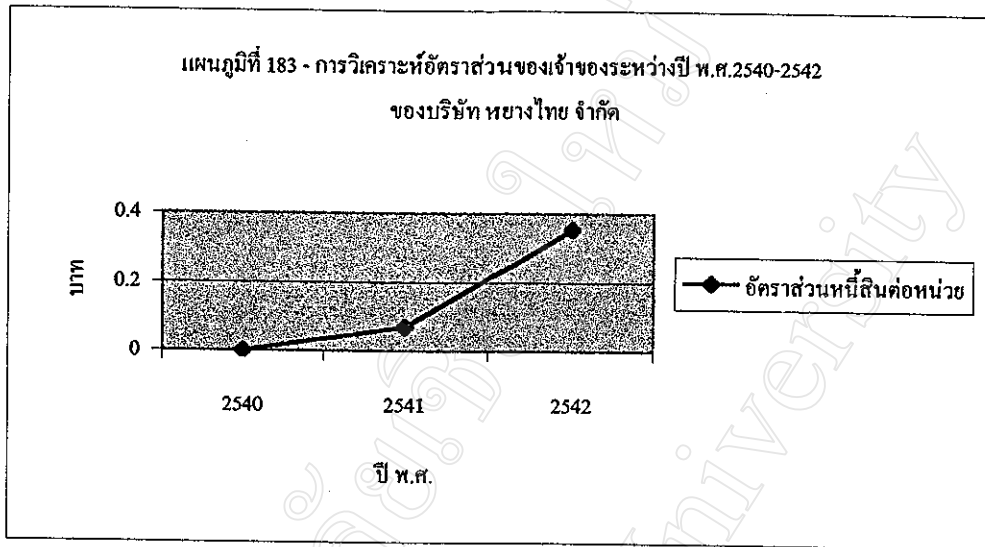

3. อัตราส่วนสมรรถภาพในการดำเนินงาน

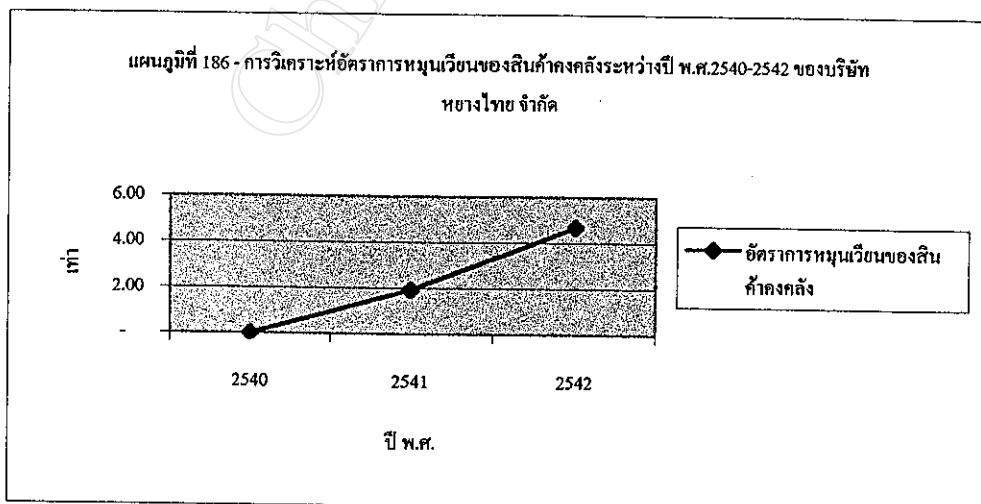
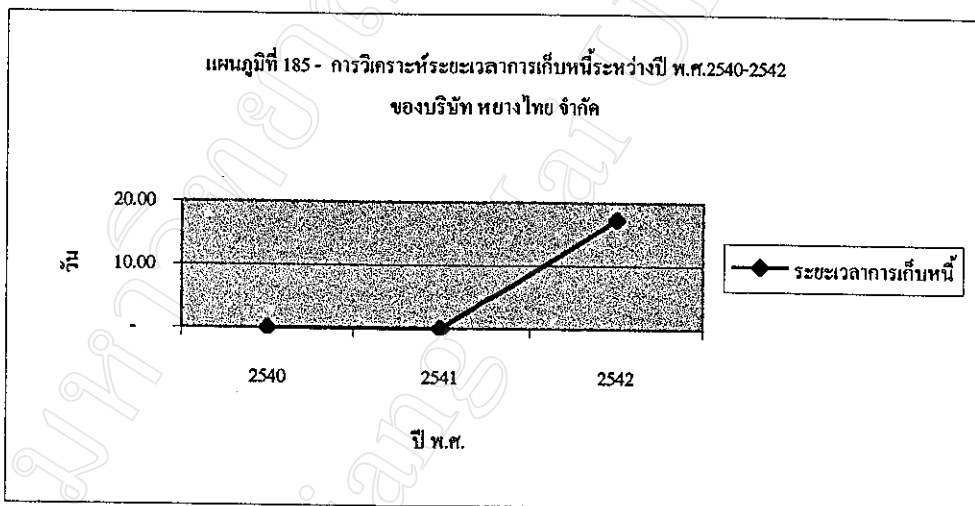
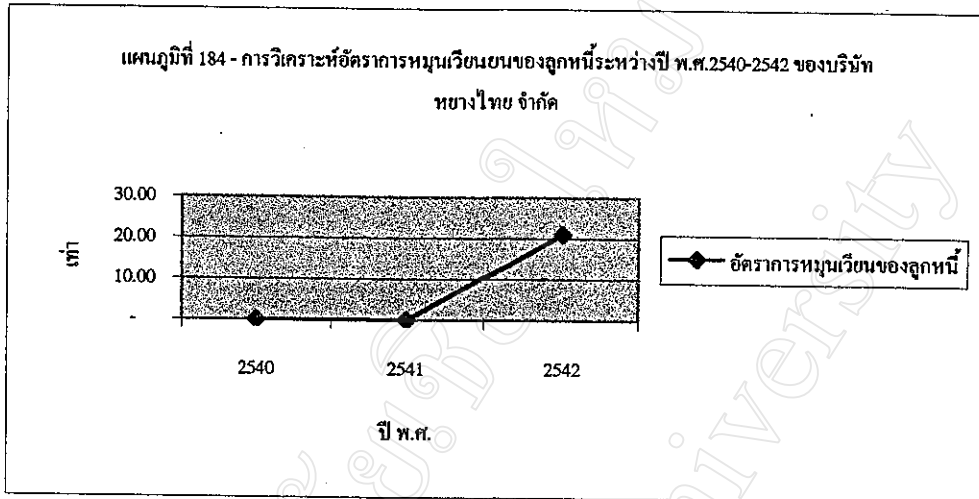

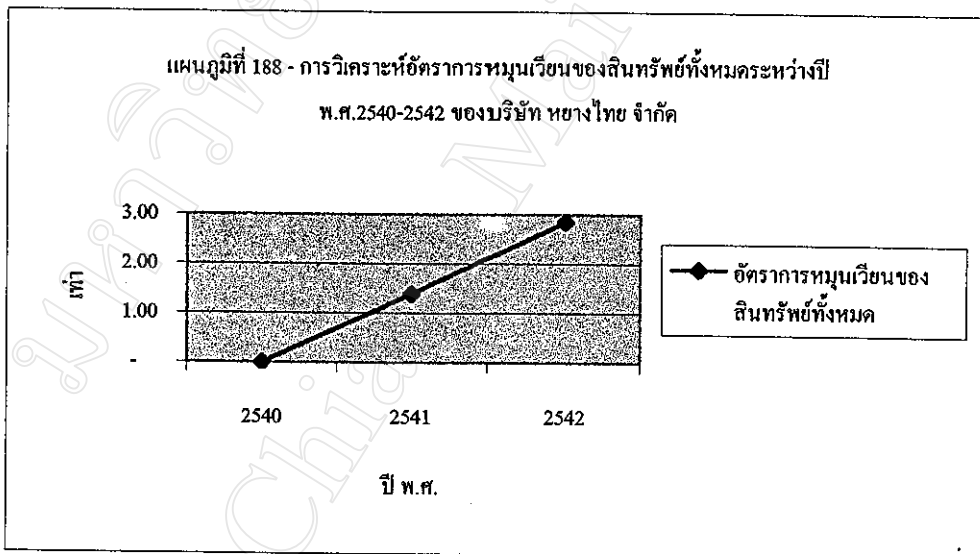
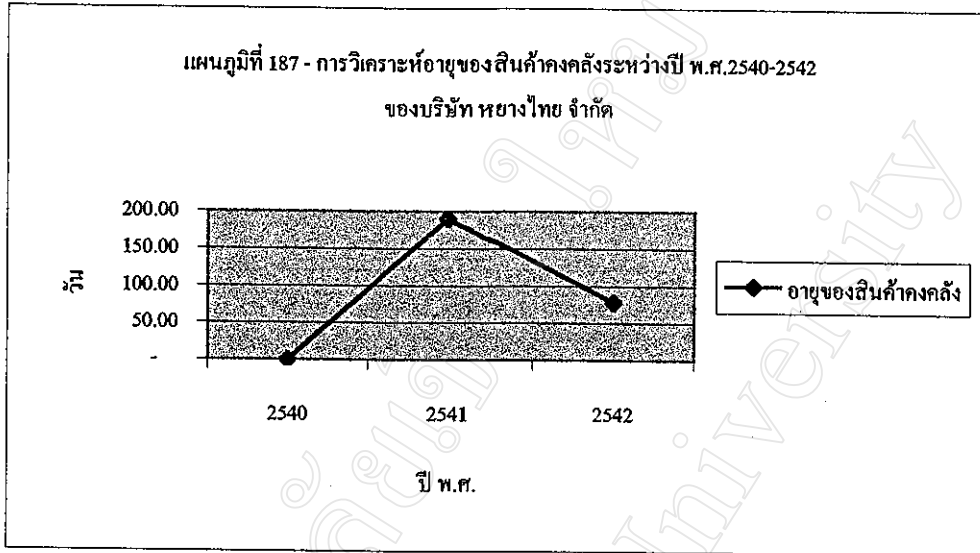

4. อัตราส่วนในการแสดงสมรรถภาพในการทำกำไร

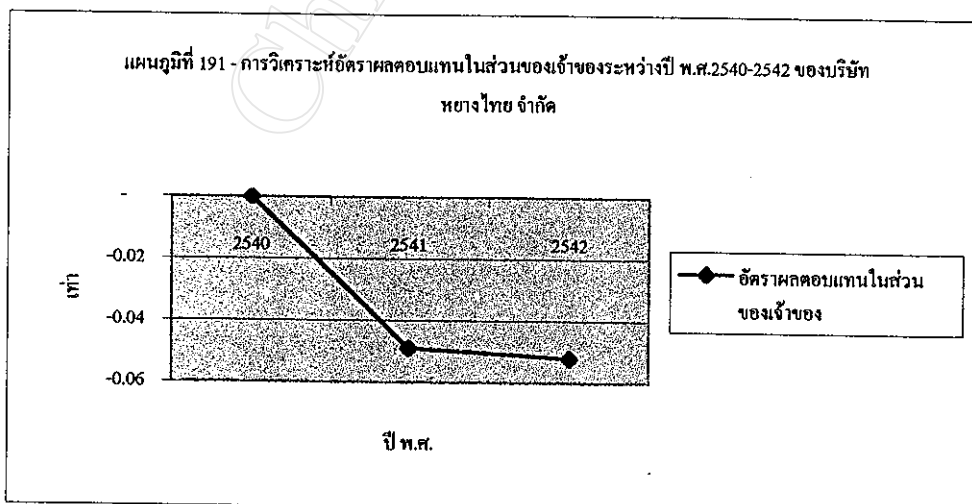
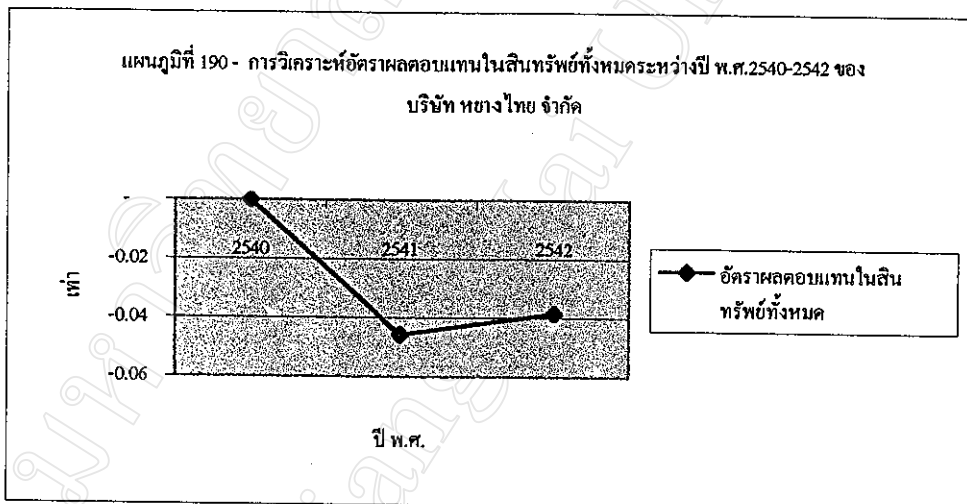
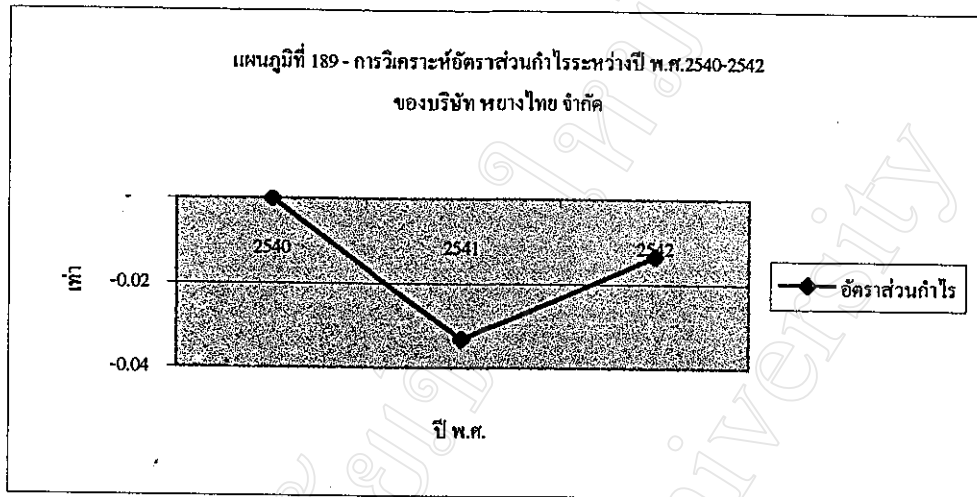

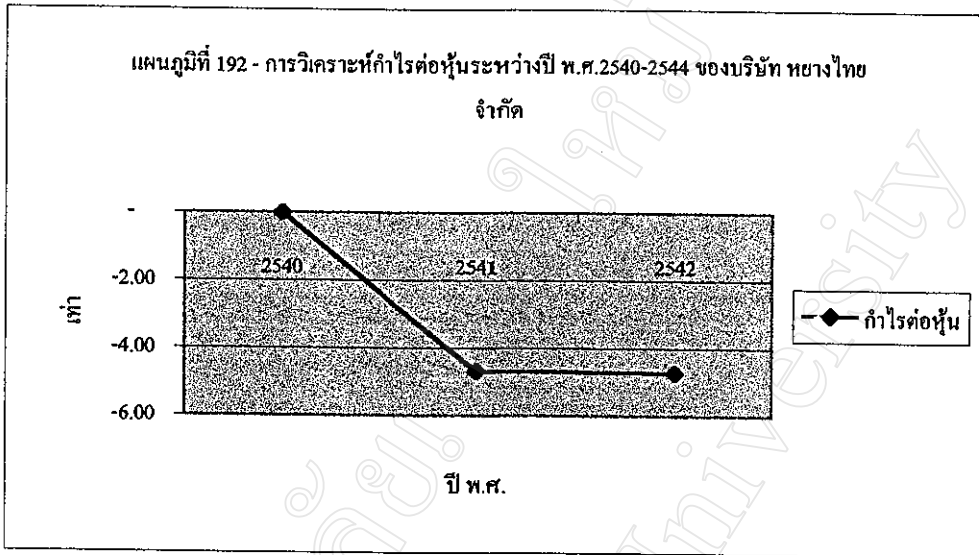

การวิเคราะห์อัตราส่วนการเงิน บริษัท หยาไทย จำกัด ระหว่างปี พ.ศ.2540-2542

จากตาราง 61 สามารถวิเคราะห์ได้ดังนี้

1. อัตราส่วนวัดสภาพคล่อง

จากอัตราส่วนวัดสภาพคล่องกิจการมีเงินทุนหมุนเวียนลดลงทุกปี ซึ่งมีสินทรัพย์หมุนเวียนมากกว่าหนี้สินหมุนเวียน เนื่องจากกิจการเริ่มก่อตั้งในปี พ.ศ.2540 ทำให้มีหนี้สินหมุนเวียนไม่มากนัก จากรายการเงินเบิกเกินบัญชีประมาณ 4 ล้านบาท เจ้าหนี้การค้าประมาณ 3 ล้านบาท เจ้าหนี้สรรพากรประมาณ 1 ล้านบาท ค่าใช้จ่ายและหนี้สินหมุนเวียนอื่น 10,000 บาท ในขณะที่สินทรัพย์หมุนเวียนมีรายการสินค้าคงเหลือถึงประมาณ 20 ล้านบาท สำหรับอัตราทุนหมุนเวียนในปี พ.ศ. 2541 และ พ.ศ.2542 เท่ากับ 20,264 เท่า และ 2.70 เท่าตามลำดับ เนื่องจากในปี พ.ศ.2541 กิจการมีค่าใช้จ่ายค้างจ่าย 1,000 บาทเท่านั้น แต่ในปี พ.ศ.2542 กิจการเริ่มมีหนี้สินหมุนเวียนอื่นเพิ่มขึ้น อัตราทุนหมุนเวียนเร็วมีค่าต่างกับอัตราทุนหมุนเวียนมากโดยเฉลี่ย 29.44 เท่า โดยขณะที่อัตราทุนหมุนเวียน 6,755.57 เท่า ในปี พ.ศ.2542 มีอัตราทุนหมุนเวียนเร็วเพียง 0.57 เท่านั้น สรุปได้ว่าในปี 42 สภาพคล่องของกิจการลดลง เนื่องจากมีรายการสินทรัพย์ที่สามารถเปลี่ยนเป็นเงินสดได้ทันทีน้อยกว่ารายการหนี้สินหมุนเวียน

2. อัตราส่วนวัดสภาพเสี่ยง

จากอัตราส่วนหนี้สินต่อส่วนของผู้ถือหุ้น ในปี พ.ศ.2540 บริษัท หยาไทย จำกัด มีอัตราส่วนหนี้สินต่อส่วนของผู้ถือหุ้นเท่ากับ 0.00 เนื่องจากกิจการไม่มีการกู้ยืมใดๆ ในปีนี้ แต่ในปี พ.ศ.2540 และ พ.ศ.2541 อัตราส่วนเพิ่มขึ้นเป็น 0.07 เท่าและ 0.35 เท่าตามลำดับ จากเงินเบิกเกินบัญชีธนาคาร เจ้าหนี้การค้า เจ้าหนี้สรรพากร ค่าใช้จ่ายค้างจ่ายอื่นๆ และเงินกู้ยืมระยะยาว สรุปได้ว่า กิจการเริ่มมีความเสี่ยงในการชำระดอกเบี้ยและเงินต้นเพิ่มขึ้น

3. อัตราส่วนสมรรถภาพในการดำเนินงาน

กิจการเริ่มประกอบการค้าในปี พ.ศ.2541 ซึ่งไม่มีการขายเชื่อ แต่ในปี พ.ศ.2542 กิจการมีสินทรัพย์การค้าประมาณ 4 ล้านบาท มีอัตรากาไรหมุนเวียนของลูกหนี้ 21.07 เท่า แต่ระยะเวลาการเก็บหนี้ 17.32 วัน สำหรับอัตรากาไรหมุนเวียนสินค้าคงคลังของกิจการเพิ่มขึ้นจากอายุของสินค้าคงคลัง 190.10 วัน ในปี พ.ศ.2541 ลดลงเป็น 78.16 วันในปี พ.ศ.2542 เนื่องจากยอดขายเพิ่มขึ้น อัตรากาไรหมุนเวียนสินทรัพย์ทั้งหมดในปี พ.ศ.2541 เท่ากับ 1.38 เท่าเพิ่มขึ้นเป็น 2.85 เท่าในปี พ.ศ.2542 ซึ่งสามารถสรุปได้ว่ากิจการมีความสามารถในการบริหารสินค้าคงคลังเพิ่มขึ้น พิจารณาได้จากยอดขายที่เพิ่มสูงขึ้น เช่นเดียวกับกิจการมีการใช้ประโยชน์จากสินทรัพย์ต่าง ๆ ในการก่อให้เกิดรายได้มีประสิทธิภาพดีขึ้น แต่ไม่สามารถ

วิเคราะห์ความสามารถในการบริหารถูกหนี้ได้เนื่องจากกิจการเริ่มให้สินเชื่อในปี พ.ศ.2542 เป็นปีแรก

4. อัตราส่วนในการแสดงสมรรถภาพในการทำกำไร

บริษัท หยางไทย จำกัด มีอัตราส่วนกำไรในปี พ.ศ. 2541 เท่ากับ -0.03 และในปี พ.ศ.2542 เท่ากับ -0.01 เท่า เนื่องจากกิจการมีผลการดำเนินงานเป็นขาดทุน แต่จากยอดขายที่เพิ่มขึ้นในปี พ.ศ.2542 ประมาณ 62 ล้านบาท ทำให้มีอัตราส่วนกำไรเพิ่มขึ้น สำหรับอัตราผลตอบแทนในสินทรัพย์ที่คำนวณจาก -0.05 เท่าในปี พ.ศ.2541 เป็น -0.04 เท่าในปี พ.ศ.2542 ในขณะที่อัตราผลตอบแทนในส่วนของผู้ถือหุ้นในปี พ.ศ.2541 และ พ.ศ.2542 มีค่าเท่าเดิม คือ -0.05 เท่า สำหรับผลขาดทุนต่อหุ้นในปี พ.ศ.2541 เท่ากับ -4.67 บาท ต่อหุ้นในปี พ.ศ.2542 กิจการมีค่าใช้จ่ายในการขายและบริหารเพิ่มสูงขึ้น ทำให้มีผลขาดทุนต่อหุ้นเท่ากับ -4.72 บาทต่อหุ้น สรุปได้ว่าความสามารถในการทำกำไรของกิจการยังไม่ดีนัก ซึ่งในอนาคตหากกิจการเริ่มมีกำไรดอกเบี้ยจ่ายในขณะที่ยังมีผลขาดทุนก่อนหักดอกเบี้ยจ่ายและภาษีเงินได้จะทำให้ประสิทธิภาพในการทำกำไรลดลงยิ่งขึ้น

ตารางที่ 62 การวิเคราะห์อัตราส่วนการเงิน-บริษัท อาหารเชียงใหม่อุตสาหกรรม จำกัด ระหว่างปี พ.ศ. 2540-2542

อัตราส่วน

	2540	2541	2542	เฉลี่ย
1. อัตราส่วนวัดสภาพคล่อง				
1.1 เงินหมุนเวียน	9,791,755.01	11,075,680.44	35,255,058.44	18,707,497.96
1.2 อัตราหมุนเวียน	12.83	3.80	1,463.33	493.32
1.3 อัตราหมุนเวียนเร็ว	0.06	1.78	0.24	0.69
2. อัตราส่วนวัดสภาพเสี่ยง				
2.1 อัตราส่วนวัดความสามารถในการจ่ายดอกเบี้ย	-	-	-	-
2.2 อัตราส่วนหนี้สินต่อส่วนของผู้เจ้าของ	0.08	0.34	1.72	0.71
3. อัตราส่วนแสดงสมรรถภาพในการดำเนินงาน				
3.1 อัตราส่วนการหมุนเวียนของลูกหนี้	-	25.33	-	8.44
3.2 ระยะเวลาการเก็บหนี้	-	14.41	-	4.80
3.3 อัตราการหมุนเวียนของสินค้าคงคลัง	6.01	5.06	0.37	3.81
3.4 อายุของสินค้าคงคลัง	60.73	72.13	986.49	373.12
3.5 อัตราการหมุนเวียนของสินทรัพย์ทั้งหมด	3.41	1.80	0.44	1.88

4. อัตราส่วนแสดงสมรรถภาพในการทำกำไร

4.1 อัตราส่วนกำไร	0.01	0.04	0.09	0.05
4.2 อัตราส่วนผลตอบแทนจากการลงทุน				
4.2.1 อัตราผลตอบแทนในสินทรัพย์ทั้งหมด	0.04	0.07	0.04	0.05
4.2.2 อัตราผลตอบแทนในส่วนของผู้ถือหุ้น	0.04	0.10	0.11	0.08
4.3 กำไรต่อหุ้น	4.35	11.43	14.98	10.25

1. อัตราส่วนวัดสภาพคล่อง

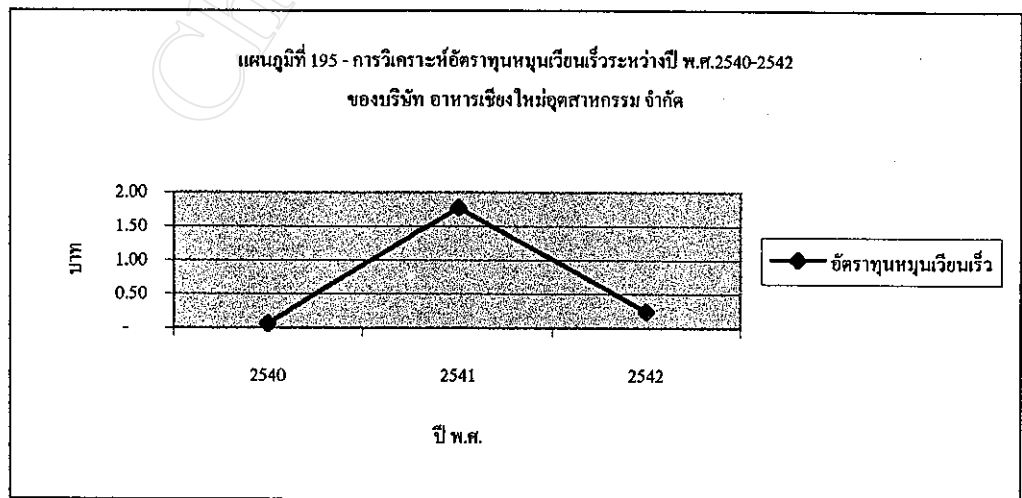
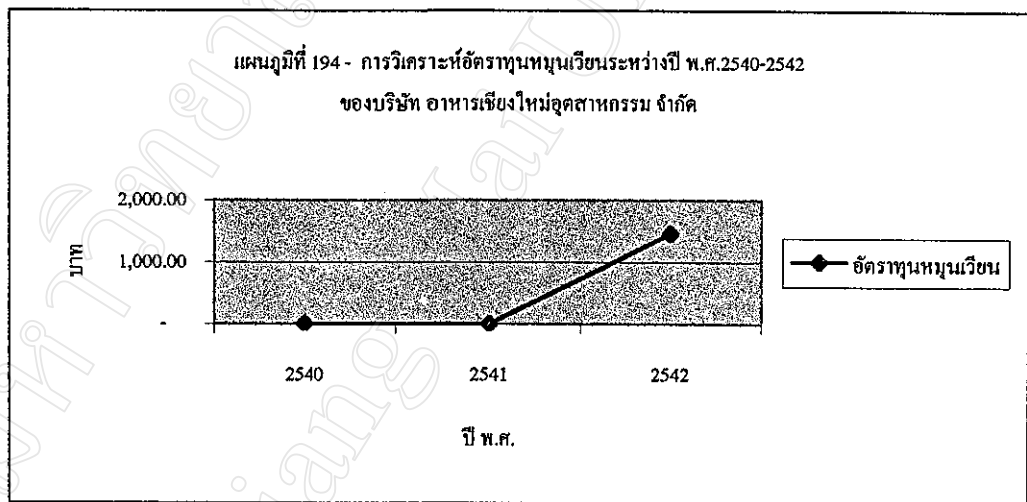
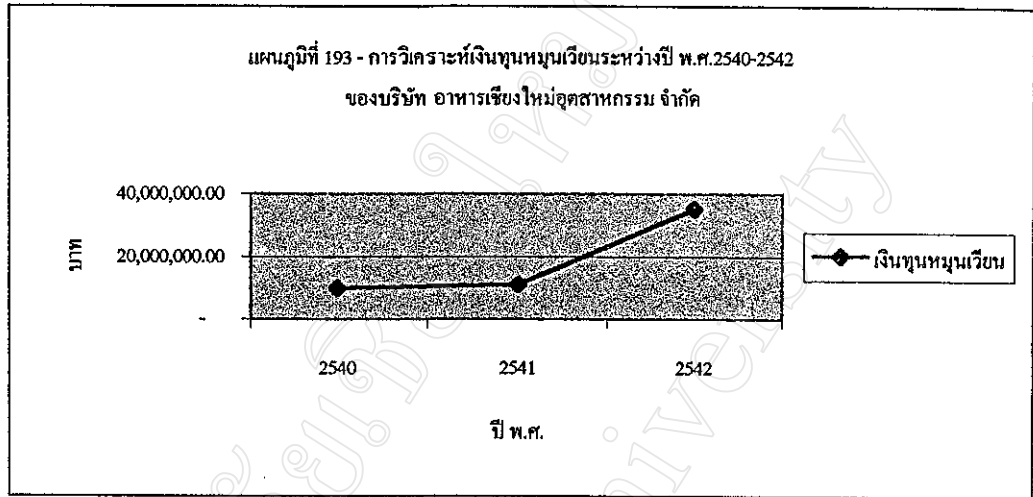

2. อัตราส่วนวัดสภาพเสี้ยว

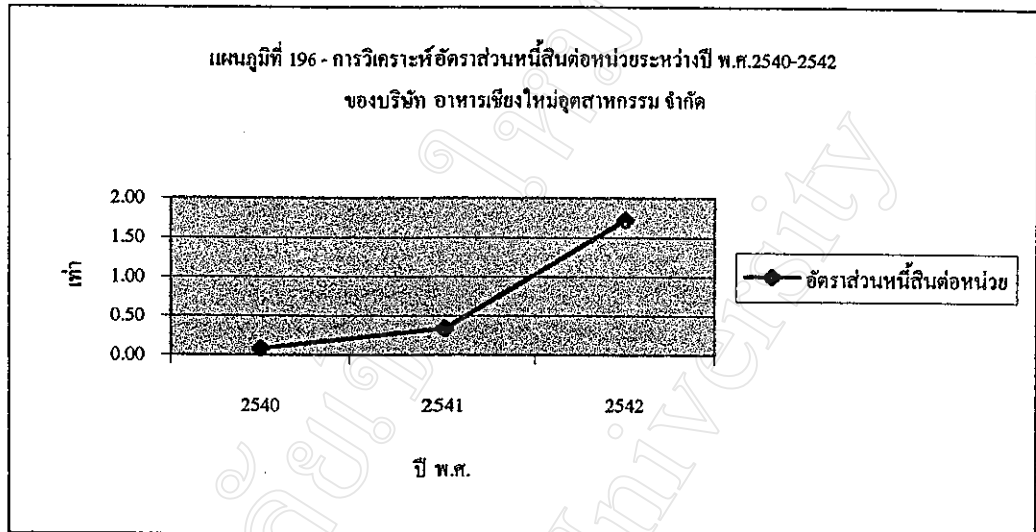

3. อัตราส่วนสมรรถภาพในการดำเนินงาน

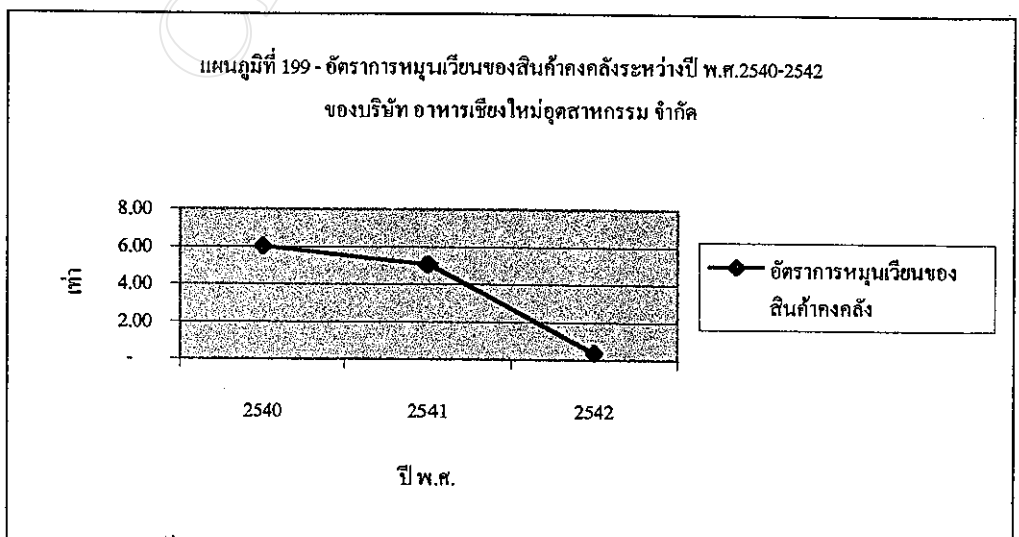
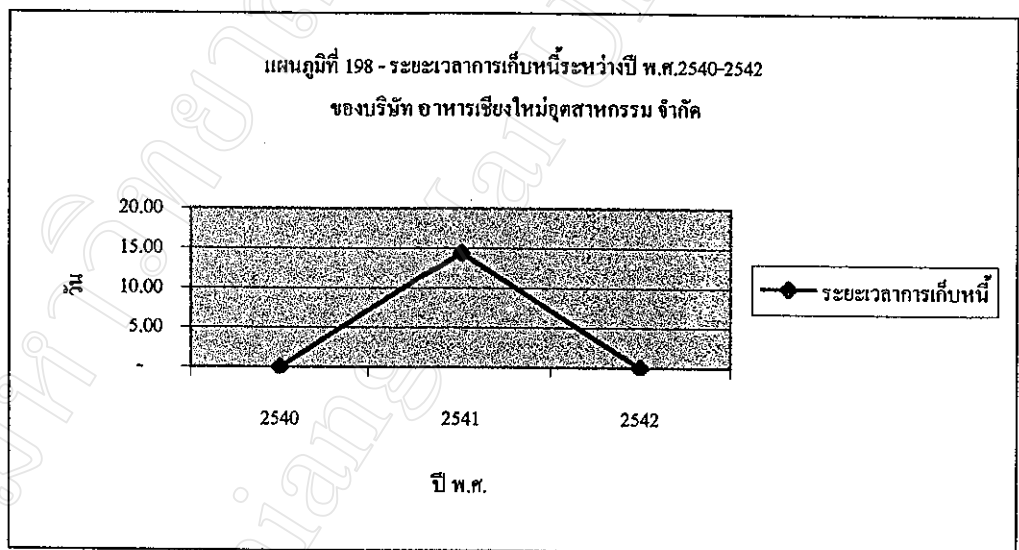
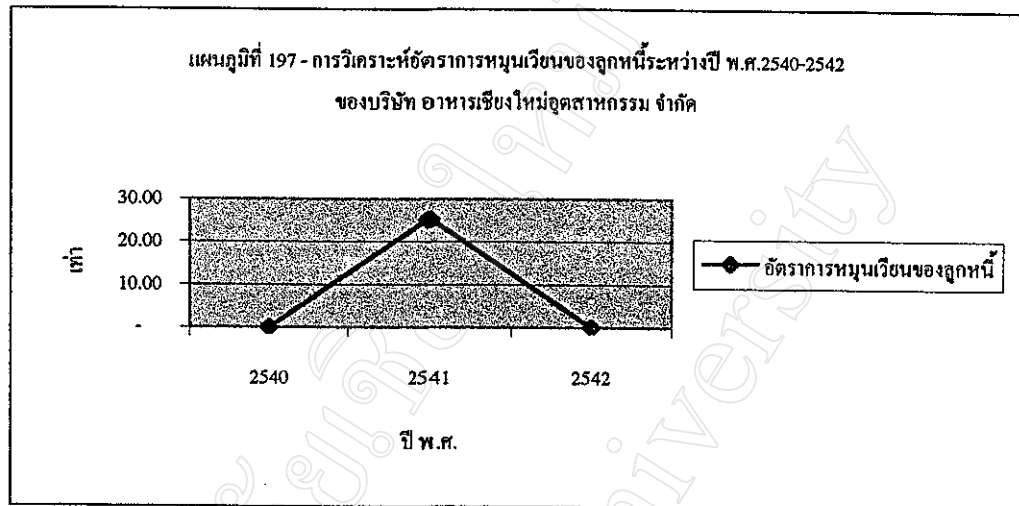

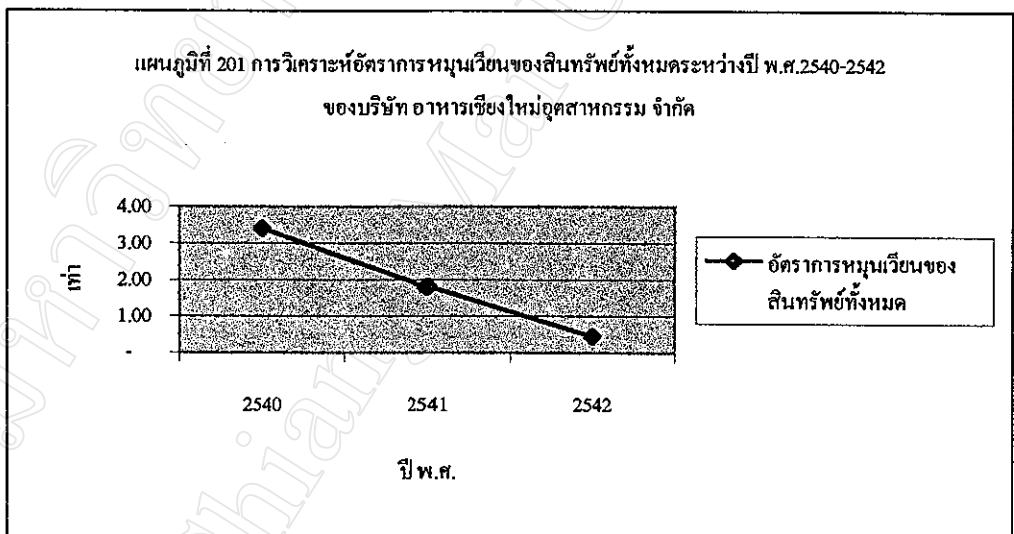
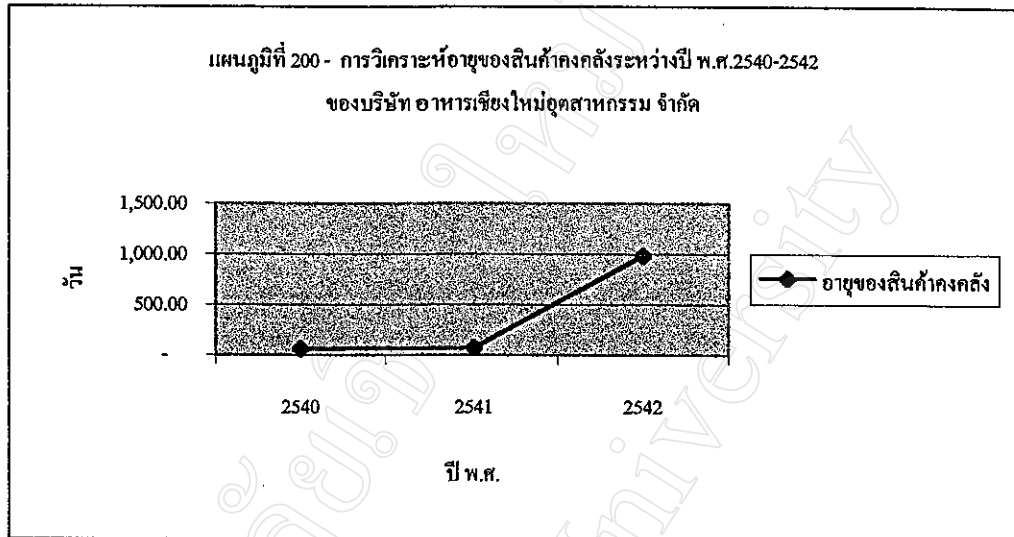

4. อัตราส่วนในการแสดงสมรรถภาพในการทำกำไร

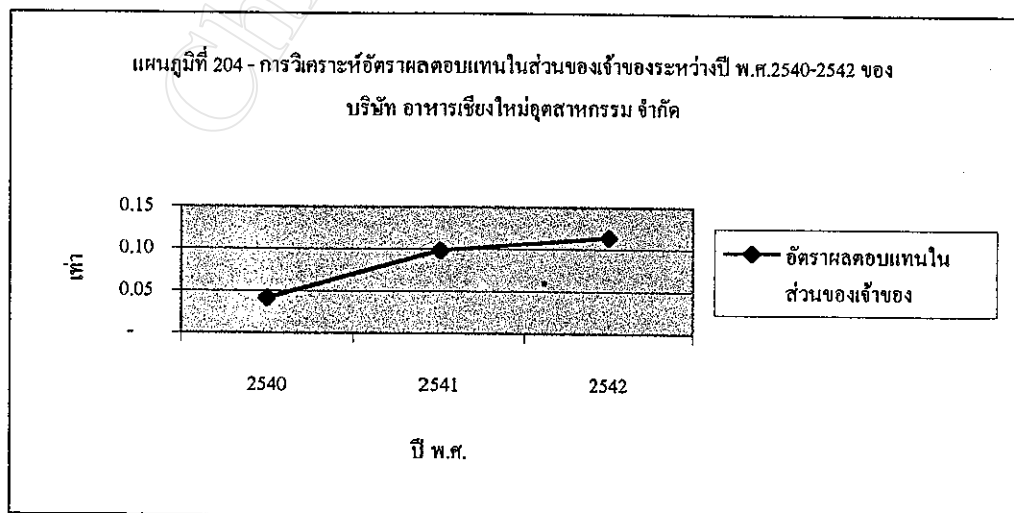
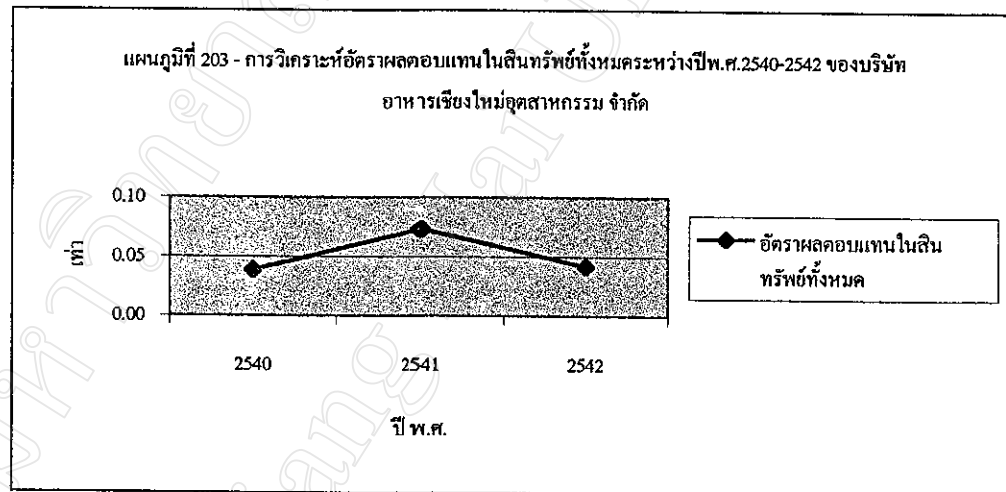
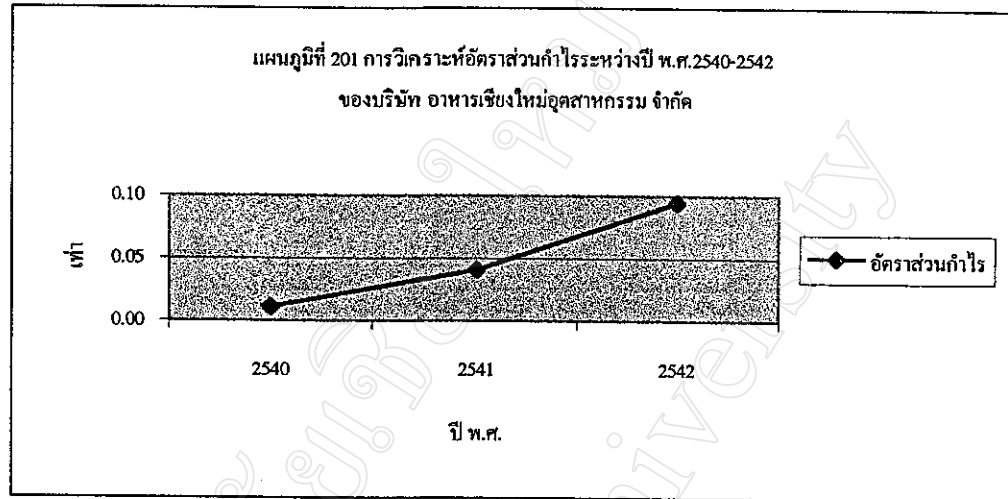

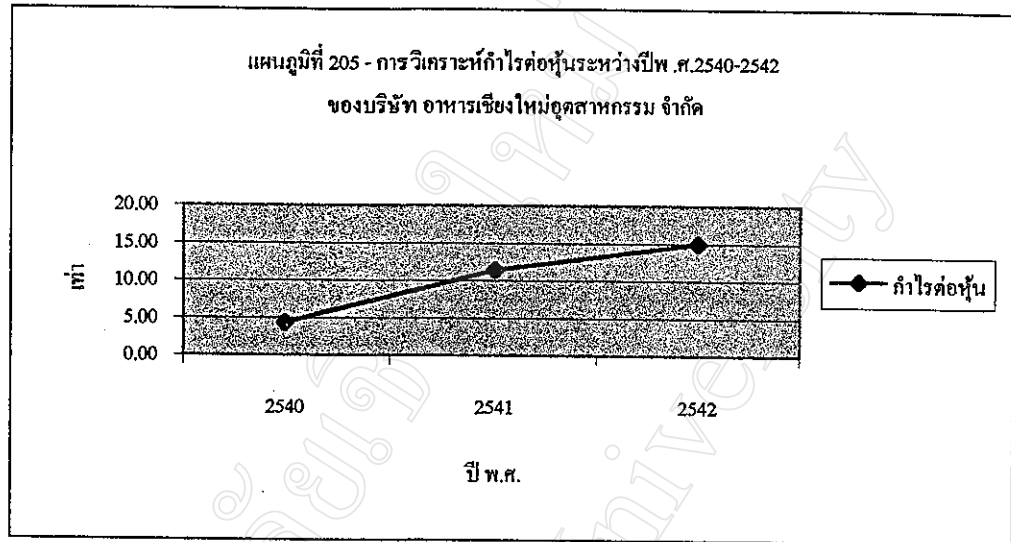

การวิเคราะห์อัตราส่วนการเงิน บริษัท อาหารเชียงใหม่อุตสาหกรรม จำกัด ระหว่างปี พ.ศ.2540-2542

จากตาราง 62 สามารถวิเคราะห์ได้ดังนี้

1. อัตราส่วนสภาพคล่อง

จากเงินทุนหมุนเวียนของ บริษัท อาหารเชียงใหม่อุตสาหกรรม จำกัด พบว่ามีแนวโน้มเพิ่มขึ้นทุกปี โดยเฉลี่ยปีละประมาณ 18 ล้านบาท สำหรับการหมุนเวียนในปี พ.ศ.2542 สูงถึง 1,463.33 เท่า เนื่องจากรายการสินค้าคงเหลือประมาณ 35 ล้านบาท ในขณะที่หนี้สินหมุนเวียนมีเพียงเจ้าหนี้สรรพากร และค่าสอบบัญชีค้างจ่าย 24,108.90 บาท เท่านั้น โดยเฉลี่ยทั้ง 4 ปี อัตราหมุนเวียนเท่ากับ 493.32 เท่า และเมื่อพิจารณาโดยละเอียดจากอัตราหมุนเวียนเร็ว พบว่ามีผลต่างจากอัตราหมุนเวียนมาก คือ ในปี 40 อัตราหมุนเวียน 12.83 เท่าอัตราหมุนเวียนเร็ว 0.06 เท่า ในปี พ.ศ.2541 อัตราหมุนเวียน 3.80 เท่า อัตราหมุนเวียนเร็ว 1.78 เท่า ในปี พ.ศ.2542 อัตราหมุนเวียน 1,463.33 เท่าอัตราหมุนเวียนเร็ว 0.24 เท่า แสดงว่ากิจการกำลังประสบปัญหาสภาพคล่องอย่างมากโดยเฉพาะในปี พ.ศ.2542

2. อัตราส่วนวัดสภาพเสี่ยง

กิจการมีอัตราส่วนหนี้สินต่อส่วนของผู้ถือหุ้นเพิ่มขึ้นทุกปี คือ ในปี พ.ศ.2540 เท่ากับ 0.08 เท่า ปี พ.ศ.2541 0.34 เท่าและปี พ.ศ.2542 1.72 เท่า สาเหตุจากในปี พ.ศ.2541 กิจการมีเจ้าหนี้การค้าเพิ่มขึ้นเป็น 3.8 ล้านบาท และปี พ.ศ.2542 มีเงินกู้ยืมจากผู้ถือหุ้น 22.6 ล้านบาท สรุปได้ว่ากิจการเริ่มมีความเสี่ยงในความสามารถของการชำระดอกเบี้ยและเงินต้นมากขึ้น

3. อัตราส่วนแสดงสมรรถภาพในการดำเนินงาน

ในช่วงการดำเนินกิจการ พ.ศ.2540-2542 บริษัท อาหารเชียงใหม่อุตสาหกรรม จำกัด มีลูกหนี้การค้าในปี พ.ศ.2541 เท่านั้น ซึ่งมีอัตราการหมุนเวียนของลูกหนี้ 25.33 เท่า และระยะเวลาการเก็บหนี้ 14.41 วัน สำหรับอัตราการหมุนเวียนของสินค้าคงคลังกิจการมีอายุของสินค้าคงคลังเพิ่มขึ้นสูงจาก 60.73 วันในปี พ.ศ.2540 เป็น 72.13 วันในปี พ.ศ.2541 และ 986.49 วันในปี พ.ศ.2542 เนื่องจากรายการสินค้าคงคลังคงเหลือที่สูงถึงประมาณ 35 ล้านบาทในปี พ.ศ.2542 กิจการมีอัตราการหมุนเวียนของสินทรัพย์ลดลงทุกปีโดยเฉลี่ย 4 ปี เท่ากับ 1.88 เท่า สรุปจากอัตราส่วนแสดงสมรรถภาพในการดำเนินงานได้ว่า กิจการกำลังประสบปัญหาอย่างมากในการใช้สินทรัพย์ที่มีอยู่ให้เกิดรายได้แก่กิจการ เนื่องจากกิจการไม่สามารถระบายจำนวนสินค้าคงคลังได้นั่นเอง

4. อัตราส่วนแสดงสมรรถภาพในการทำกำไร

จากอัตราส่วนกำไร พบว่า กิจกรรมมีอัตราส่วนกำไรเพิ่มขึ้นทุกปี โดยเฉลี่ยปีละ 0.05 เท่า ในขณะที่รายได้ค่าขายเริ่มลดลงแต่ต้นทุนขายก็มีสัดส่วนลดลงเช่นกัน ประกอบกับ กิจกรรมไม่มีรายรับดอกเบี้ยจ่าย ทำให้กิจกรรมมีผลกำไรจากการดำเนินงานสูงขึ้นทุกปี สำหรับ ผลตอบแทนในสินทรัพย์ทั้งหมดโดยเฉลี่ยปีละ 0.05 เท่าเช่นกัน ซึ่งในปี พ.ศ.2541 ฝ่าย บริหารของกิจกรรมมีประสิทธิภาพในการใช้สินทรัพย์ที่มีอยู่สร้างผลกำไรในกิจการสูงสุด 0.07 เท่า อัตราผลตอบแทนในส่วนของเจ้าของเพิ่มขึ้นในปี พ.ศ.2541 เป็น 0.10 เท่าและคงที่ ในปี พ.ศ.2542 โดยเฉลี่ยปีละ 0.08 เท่า สำหรับกำไรต่อหุ้นเพิ่มสูงขึ้นทุกปี เช่นกัน โดยเฉลี่ย ปีละ 10.25 บาทต่อหุ้น สรุปได้ว่ากิจกรรมมีความสามารถในการทำกำไรสูงขึ้น

จากงบดุลและงบกำไรขาดทุนในภาคผนวก เมื่อนำมาวิเคราะห์กระแสเงินสดของแต่ละกิจการแสดงผลการวิเคราะห์ดังนี้

บริษัท เชียงใหม่ฟู้ดแคนนิ่ง จำกัดมีกระแสเงินสดจากกิจกรรมดำเนินงานสำหรับปีสิ้นสุดวันที่ 31 ธันวาคม 2540 จากการปรับกำไร(ขาดทุน)สุทธิ -5,090,356.00 บาทปรับกระทบกำไรสุทธิเป็นเงินสดรับ(จ่าย) จากกิจกรรมดำเนินงาน รายการบวก เช่น ค่าเสื่อมราคา รายการตัวสัญญาใช้เงินเพิ่มขึ้น เจ้าหนี้การค้าเพิ่มขึ้น เป็นต้น สำหรับรายการหัก เช่น ลูกหนี้การค้าเพิ่มขึ้น สินค้าคงเหลือเพิ่มขึ้น เป็นต้น ซึ่งจากการดำเนินงานแสดงผลเงินสดสุทธิจากกิจกรรมดำเนินงานเท่ากับ 3,091,026.00 บาท จากกระแสเงินสดจากกิจกรรมลงทุน มีเงินสดสุทธิจากกิจกรรมลงทุน -1,890,897.00 บาทและจากกระแสเงินสดจากกิจกรรมจัดหาเงินมีเงินสดสุทธิจากกิจกรรมจัดหาเงิน -828,777.00 บาท จากกระแสเงินสดทั้ง 3 กิจกรรม พบว่ามีเงินสดสุทธิเพิ่มขึ้น 371,352.00 บาท สำหรับกิจการอื่น ๆ ก็สามารรถคำนวณได้ทำนองเดียวกัน

บริษัท เชียงใหม่ฟู้ดแคนนิ่ง จำกัด

งบกระแสเงินสด

สำหรับปีสิ้นสุดวันที่ 31 ธันวาคม 2540

กระแสเงินสดจากกิจกรรมดำเนินงาน

กำไรสุทธิ - 5,090,356.00 บาท

ปรับกระทบกำไรสุทธิเป็นเงินสดรับ(จ่าย)

จากกิจกรรมดำเนินงาน:

ค่าเสื่อมราคา	2,804,326.00	
ค่าสัญญาใช้เงินเพิ่มขึ้น	2,284,219.00	
เจ้าหน้าที่การค้าเพิ่มขึ้น	494,028.00	
เงินกู้ยืมและดอกเบี้ยค้างจ่ายเพิ่มขึ้น	9,891,361.00	
ค่าใช้จ่ายค้างจ่ายเพิ่มขึ้น	305,889.00	
ลูกหนี้การค้าเพิ่มขึ้น	- 238,098.00	
สินค้าคงเหลือเพิ่มขึ้น	- 3,611,946.00	
ลูกหนี้ภาษีมูลค่าเพิ่มเพิ่มขึ้น	- 764,278.00	
สินทรัพย์หมุนเวียนอื่นเพิ่ม	- 384,119.00	
เงินกู้ยืมระยะยาวส่วนที่ครบกำหนดลดลง	- 2,600,000.00	8,181,382.00
เงินสดสุทธิจากกิจกรรมดำเนินงาน		3,091,026.00

กระแสเงินสดจากกิจกรรมลงทุน

ลูกหนี้กรรมการเพิ่มขึ้น	28,577.00	
ที่ดิน อาคารและอุปกรณ์	- 2,969,759.00	
สินทรัพย์อื่นเพิ่มขึ้น	1,050,285.00	
เงินสดสุทธิจากกิจกรรมลงทุน		- 1,890,897.00

เงินสดจากกิจกรรมจัดหาเงิน

เงินกู้ยืมและดอกเบี้ยค้างจ่ายกรรมการเพิ่มขึ้น	3,334,490.00	
เงินกู้ยืมในส่วนที่ครบกำหนดในหนึ่งปี	- 800,000.00	
เงินเบิกเกินบัญชีธนาคาร	- 3,363,267.00	
เงินสดสุทธิจากกิจกรรมจัดหาเงิน		- 828,777.00
เงินสดสุทธิเพิ่มขึ้น		371,352.00

บริษัท เชียงใหม่ฟู้ดแคนนิ่ง จำกัด

งบกระแสเงินสด

สำหรับปีสิ้นสุดวันที่ 31 ธันวาคม 2541

กระแสเงินสดจากกิจกรรมดำเนินงาน

กำไรสุทธิ - 3,985,737.00 บาท

ปรับกระทบกำไรสุทธิเป็นเงินสดรับ(จ่าย)

จากกิจกรรมดำเนินงาน:

ขาดทุนจากอัตราแลกเปลี่ยน	989,616.00	
ลูกหนี้การค้าลดลง	1,059,041.00	
สินค้าคงเหลือลดลง	8,963,905.00	
ลูกหนี้ภาษีมูลค่าเพิ่มลดลง	150,154.00	
สินทรัพย์หมุนเวียนอื่นเพิ่มขึ้น	- 549,934.00	
ค่าเสื่อมราคา	1,840,369.00	
เจ้าหนี้การค้าลดลง	- 3,629,372.00	
เงินกู้ยืมและคอกเบี้ยค้างจ่ายเพิ่มขึ้น	1,748,474.00	
ค่าใช้จ่ายค้างจ่ายลดลง	- 675,088.00	9,897,165.00
เงินสดสุทธิจากกิจกรรมดำเนินงาน		5,911,428.00

กระแสเงินสดจากกิจกรรมลงทุน

ตัวสัญญาใช้เงินสดลง	- 1,567,000.00	
ลูกหนี้กรรมการลดลง	50,098.00	
ที่ดิน อาคารและอุปกรณ์เพิ่มขึ้น	- 358,043.00	
สินทรัพย์อื่นลดลง	250,162.00	
เงินสดสุทธิจากกิจกรรมลงทุน		- 1,624,783.00

เงินสดจากกิจกรรมจัดหาเงิน

เงินกู้ยืมและคอกเบี้ยค้างจ่ายกรรมการลดลง	- 2,255,408.00	
เงินกู้ยืมระยะยาวลดลง	- 800,000.00	
เงินเบิกเกินบัญชีธนาคาร	7,977.00	
เงินสดสุทธิจากกิจกรรมจัดหาเงิน		- 3,047,431.00
เงินสดสุทธิเพิ่มขึ้น		1,239,214.00

บริษัท เชียงใหม่ฟู๊ดแคนนิง จำกัด

งบกระแสเงินสด

สำหรับปีสิ้นสุดวันที่ 31 ธันวาคม 2542

กระแสเงินสดจากกิจกรรมดำเนินงาน

กำไรสุทธิ -16,604,286.00 บาท

ปรับกระทบกำไรสุทธิเป็นเงินสดรับ(จ่าย)

จากกิจกรรมดำเนินงาน:

ค่าเสื่อมราคา	1,431,421.00	
ค่าเผื่อนี้สงสัยจะสูญ	390,730.00	
ค่าเพื่อผลขาดทุนจากมูลค่าสินค้าที่ลดลง	122,847.00	
ขาดทุนจากการค้อยค่าของที่ดิน	7,560,544.00	
กำไรจากการจำหน่ายสินทรัพย์ถาวร	- 22,680.00	
ลูกหนี้การค้าเพิ่มขึ้น	- 1,898,776.00	
สินค้าคงเหลือเพิ่มขึ้น	- 6,001,324.00	
เงินทศรองจ่ายเพิ่มขึ้น	672,256.00	
ลูกหนี้กรรมการและลูกจ้าง	- 11,322.00	
สินทรัพย์อื่น	- 122,266.00	
เจ้าหนี้การค้าลดลง	4,494,638.00	
ดอกเบี้ยค้างจ่ายลดลง	1,440,832.00	
ค่าใช้จ่ายค้างจ่ายลดลง	504,010.00	8,560,910.00

เงินสดสุทธิจากกิจกรรมดำเนินงาน - 8,043,376.00

กระแสเงินสดจากกิจกรรมลงทุน

ตัวสัญญาใช้เงินสดลง	- 28,000.00	
ที่ดิน อาคารและอุปกรณ์เพิ่มขึ้น	- 590,770.00	
เงินสดรับจากการจำหน่ายสินทรัพย์ถาวร	31,696.00	

เงินสดสุทธิจากกิจกรรมลงทุน - 587,074.00

กระแสเงินสดจากกิจกรรมจัดหาเงิน

ตั๋วสัญญาใช้เงินเพิ่มขึ้น	1,420,448.00	
เงินกู้ยืมระยะยาว	<u>7,143,195.00</u>	
เงินสดสุทธิจากกิจกรรมจัดหาเงิน		<u>8,563,643.00</u>
เงินสดสุทธิลดลง		<u>- 66,807.00</u>

มหาวิทยาลัยเชียงใหม่
Chiang Mai University

จากการวิเคราะห์กระแสเงินสดของบริษัท เชียงใหม่ฟู้ดแคนนิง จำกัด สำหรับปีสิ้นสุด วันที่ 21 ธันวาคม พ.ศ.2540-2542 แสดงผลได้ดังนี้

พ.ศ.2540

จากการวิเคราะห์กระแสเงินสดของบริษัท เชียงใหม่ฟู้ดแคนนิง จำกัด สำหรับปีสิ้นสุด วันที่ 21 ธันวาคม พ.ศ.2540-2542 แสดงผลได้ดังนี้

พ.ศ.2540

บริษัท เชียงใหม่ฟู้ดแคนนิง จำกัด ได้เงินสดจากกิจกรรมดำเนินงาน 3,091,026.00 บาท ใช้ในกิจกรรมลงทุน 1,890,897.00 บาทและใช้ในกิจกรรมจัดหาเงิน 828,777.00 บาท ทำให้เงินสดลดลงจากปี พ.ศ. 2539 371,352.00 บาท บริษัทได้เงินสดจากกิจกรรมดำเนินงานจากเงินกู้ยืม และดอกเบี้ยค้างจ่ายบริษัทที่เกี่ยวข้องกันมากที่สุด ในขณะที่กิจกรรมจัดหาเงินใช้เงินสดเพื่อชำระเงินกู้ยืมธนาคารและเงินกู้ยืมระยะยาว ในกิจกรรมลงทุนมีการลงทุนในสินทรัพย์ถาวรมากที่สุด

พ.ศ.2541

กิจการได้เงินสดจากกิจกรรมดำเนินงาน 5,911,428.00 บาท และใช้ในกิจกรรมลงทุน 1,624,783.00 บาทกิจกรรมจัดหาเงิน 3,047,431.00 บาท ทำให้เงินสดเพิ่มขึ้นจากปี พ.ศ. 2540 1,239,214.00 บาท เงินสดจากกิจกรรมการดำเนินงานได้มาจากสินค้าคงเหลือเป็นส่วนใหญ่ โดยมีการลงทุนในเงินลงทุนระยะยาวในตั๋วสัญญาใช้เงิน กิจการใช้เงินสดเพื่อชำระหนี้แก่เงินกู้ยืมและดอกเบี้ยค้างจ่ายกรรมการ

พ.ศ.2542

กิจการใช้เงินสดในกิจกรรมดำเนินงาน 8,043,376.00 บาท ใช้ในกิจกรรมลงทุน 587,074.00 บาทและได้รับเงินสดจากกิจกรรมจัดหาเงิน 8,563,643.00 บาท เป็นผลให้เงินสดและรายการเทียบเท่าเงินสดลดลง 66,807.00 บาท เงินสดใช้ในกิจกรรมการดำเนินงานจากรายการสินค้าคงเหลือและมีการลงทุนที่ดิน อาคารและอุปกรณ์ในกิจกรรมการลงทุนกิจการได้รับเงินสดจากกิจกรรมจัดหาเงินโดยการกู้ยืมเงินจากบริษัทที่เกี่ยวข้องกันและตั๋วสัญญาใช้เงินเพิ่มขึ้น

สรุปการวิเคราะห์ห้งบกระแสเงินสดของบริษัท เชียงใหม่ฟู้ดแคนนิง จำกัด ได้ว่าในปี พ.ศ.2540-2541 แหล่งที่มาและใช้ไปยังไม่เหมาะสมเนื่องจากใช้เงินสดจากกิจกรรมดำเนินงานมาใช้ในกิจกรรมลงทุนและจัดหาเงินและหากพิจารณาอัตราส่วนคุณภาพกำไรปี พ.ศ.2540 -0.6 เท่า ปี พ.ศ.2541 -0.25 เท่า และปี พ.ศ.2542 0.004 เท่า แสดงถึงคุณภาพกำไรของกิจการยังไม่ดีขึ้น

บริษัท ผลิตภัณฑ์อาหารเกษตรฟาง จำกัด

งบกระแสเงินสด

สำหรับปีสิ้นสุดวันที่ 31 ธันวาคม 2540

กระแสเงินสดจากกิจกรรมดำเนินงาน

กำไรสุทธิ	2,467,403.52	บาท
-----------	--------------	-----

ปรับกระทบกำไรสุทธิเป็นเงินสดรับ(จ่าย)		
---------------------------------------	--	--

จากกิจกรรมดำเนินงาน:		
----------------------	--	--

ค่าเสื่อมราคา	327,160.06	
ลูกหนี้การค้าลดลง	102,957.57	
สินค้าคงเหลือเพิ่มขึ้น	- 2,032,560.18	
ลูกหนี้สรรพากรเพิ่มขึ้น	- 406,746.46	
สินทรัพย์หมุนเวียนอื่นลดลง	140,171.52	
เจ้าหนี้การค้าเพิ่มขึ้น	975,812.87	
เจ้าหนี้อื่นเพิ่มขึ้น	513,790.91	
ค่าใช้จ่ายค้างจ่ายลดลง	- 1,687,488.01	- 2,066,901.72
เงินสดสุทธิจากกิจกรรมดำเนินงาน		400,501.80

กระแสเงินสดจากกิจกรรมลงทุน		
----------------------------	--	--

ที่ดิน อาคารและอุปกรณ์เพิ่ม	- 3,160,455.73	
สินทรัพย์อื่นลดลง	689,830.31	
เงินสดสุทธิจากกิจกรรมลงทุน		- 2,470,625.42

กระแสเงินสดจากกิจกรรมจัดหาเงิน		
--------------------------------	--	--

เงินเบิกเกินบัญชีเพิ่มขึ้น	5,719,920.00	
เงินกู้ยืมระยะยาวลดลง	- 2,280,000.00	
เงินกู้ยืมกรรมการลดลง	- 1,290,000.00	
เงินสดสุทธิจากกิจกรรมจัดหาเงิน		2,149,920.00

	79,796.38
--	-----------

บริษัท ผลิตภัณฑ์อาหารเกษตรฟ้าง จำกัด

งบกระแสเงินสด

สำหรับปีสิ้นสุดวันที่ 31 ธันวาคม 2541

กระแสเงินสดจากกิจกรรมดำเนินงาน

กำไรสุทธิ - 780,755.74 บาท

ปรับกระทบกำไรสุทธิเป็นเงินสดรับ(จ่าย)

จากกิจกรรมดำเนินงาน:

ค่าเสื่อมราคา	- 1,183,508.29	
ลูกหนี้การค้าสุทธิ	- 3,403,088.84	
สินค้าคงเหลือสุทธิ	- 9,448,652.19	
ลูกหนี้กรมสรรพากรลดลง	399,552.12	
วัตถุดิบคงเหลือเพิ่มขึ้น	- 2,597,108.06	
เจ้าหนี้การค้าเพิ่มขึ้น	4,180,365.68	
เจ้าหนี้อื่น ๆ ลดลง	- 865,626.71	
ค่าใช้จ่ายค้างจ่ายเพิ่มขึ้น	129,128.84	-12,788,937.45
เงินสดสุทธิจากกิจกรรมดำเนินงาน		-13,569,693.19

กระแสเงินสดจากกิจกรรมลงทุน

ที่ดิน อาคารและอุปกรณ์ เพิ่มขึ้น	- 408,091.63	
สินทรัพย์อื่นเพิ่มขึ้น	- 151,802.87	
เงินสดสุทธิจากกิจกรรมลงทุน		- 559,894.50

กระแสเงินสดจากกิจกรรมจัดหาเงิน

เงินเบิกเกินบัญชีธนาคารเพิ่มขึ้น	5,520,080.00	
เงินกู้ยืมระยะยาวลดลง	- 1,880,000.00	
เงินกู้ยืมกรรมการเพิ่มขึ้น	10,330,000.00	
เงินสดสุทธิจากกิจกรรมจัดหาเงิน		13,970,080.00
เงินสดลดลง	-	159,507.69

บริษัท ผลิตภัณฑ์อาหารเกษตรฟาง จำกัด

งบกระแสเงินสด

สำหรับปีสิ้นสุดวันที่ 31 ธันวาคม 2542

กระแสเงินสดจากกิจกรรมดำเนินงาน

* กำไรสุทธิ		1,133,005.57	บาท
ปรับกระทบกำไรสุทธิเป็นเงินสดรับ(จ่าย)			
* จากกิจกรรมดำเนินงาน:			
ค่าเสื่อมราคา	416,789.75		
ลูกหนี้การค้าเพิ่มขึ้น	- 5,297,697.04		
สินค้าคงเหลือลดลง	1,034,714.96		
ลูกหนี้กรมสรรพากรลดลง	30,329.16		
วัตถุดิบคงเหลือลดลง	2,597,108.06		
สินทรัพย์หมุนเวียนอื่นเพิ่มขึ้น	- 83,162.75		
เจ้าหนี้การค้าลดลง	- 3,782,876.08		
เจ้าหนี้อื่นลดลง	- 1,097,756.16		
ภาษีเงินได้นิติบุคคลค้างจ่ายเพิ่มขึ้น	216,221.24		
ค่าใช้จ่ายค้างจ่ายเพิ่มขึ้น	428,113.32	- 5,538,215.54	
เงินสดสุทธิจากกิจกรรมดำเนินงาน		- 4,405,209.97	
กระแสเงินสดจากกิจกรรมลงทุน			
ที่ดิน อาคารและอุปกรณ์เพิ่มขึ้น	- 1,190,556.19		
สินทรัพย์อื่นลดลง	696,911.28		
เงินสดสุทธิจากกิจกรรมลงทุน		- 493,644.91	
กระแสเงินสดจากกิจกรรมจัดหาเงิน			
เงินกู้ยืมระยะยาวเพิ่มขึ้น	7,120,000.00		
เงินกู้ยืมกรรมการลดลง	- 615,000.00		
เงินเบิกเกินบัญชีธนาคารลดลง	- 1,528,472.67		
เงินสดสุทธิจากกิจกรรมจัดหาเงิน		4,976,527.33	
เงินสดเพิ่ม		77,672.45	

จากการวิเคราะห์กระแสเงินสดของบริษัท ผลิตภัณฑ์อาหารเกษตรฟ้าง จำกัด สำหรับปี
สิ้นสุดวันที่ 21 ธันวาคม พ.ศ.2540-2542 แสดงผลได้ดังนี้

พ.ศ.2540

บริษัท ผลิตภัณฑ์อาหารเกษตรฟ้าง จำกัด ได้เงินสดจากกิจกรรมดำเนินงาน
400,501.80 บาท และได้เงินสดจากกิจกรรมจัดหาเงิน 2,149,920.00 บาท และใช้ไปในกิจกรรม
ลงทุน 2,470,625.42 บาท ซึ่งไม่มีผลทำให้เงินสดเปลี่ยนแปลงจากปี พ.ศ. 2539 721,207.22 บาท
เงินสดจากกิจกรรมดำเนินงานมาจากผลกำไรสุทธิ และเงินสดจากกิจกรรมจัดหาเงินมาจากเงิน
เบิกเกินบัญชีธนาคาร ส่วนเงินสดใช้ในการลงทุนในรายการสินทรัพย์ถาวรมากที่สุด

พ.ศ.2541

กิจการใช้เงินสดจากกิจกรรมดำเนินงาน 13,569,693.19 บาท ใช้เงินสดในกิจกรรมลง
ทุน 559,894.50 บาท และได้เงินสดจากกิจกรรมจัดหาเงิน 13,970,080.00 บาท รวมแล้วเงินสด
เพิ่มขึ้นจากปี พ.ศ.2540 159,507.69 บาท เงินสดจากกิจกรรมดำเนินงานใช้จากสินค้าคงเหลือ
และถูกหนี้การค้าเงินสดจากกิจกรรมลงทุนใช้จากสินทรัพย์ถาวรมากที่สุด ในขณะที่ได้เงินสด
จากกิจกรรมจัดหาเงินจากเงินกู้กรรมการของบริษัท

พ.ศ.2542

กิจการใช้เงินสดในกิจกรรมดำเนินงาน 4,405,209.97 บาท และใช้เงินสดในกิจกรรม
จัดหาเงิน 493,644.91 บาท ได้เงินสดจากกิจกรรมจัดหาเงิน 4,976,527.33 บาท รวมแล้วเงินสด
เพิ่มขึ้น 77,672.45 บาท เงินสดจากกิจกรรมดำเนินงานใช้จากลูกหนี้การค้า และเงินสดจากกิจ
กรรมลงทุนบริษัทลงทุนเพิ่มในสินทรัพย์ถาวร ส่วนกิจกรรมจัดหาเงินได้มาจากเงินกู้ระยะยาว

สรุปจากการวิเคราะห์ทั้งกระแสเงินสดของบริษัท ผลิตภัณฑ์อาหารเกษตรฟ้าง จำกัด
ระหว่างปี พ.ศ.2540-2542 ได้ว่าแหล่งที่มาและแหล่งใช้ไปของกิจการมีความเหมาะสมดี เนื่อง
จากกิจการจัดหาเงินซึ่งเป็นเงินลงทุนระยะยาวไปใช้ในการลงทุนในสินทรัพย์ถาวรและใช้ในกิจ
กรรมดำเนินงาน และเมื่อพิจารณาคุณภาพกำไรของกิจการในปี พ.ศ.2540 0.16 เท่า ปี พ.ศ.2541
17.17 เท่า และปี พ.ศ.2542 3.88 เท่า พบว่าคุณภาพกำไรของกิจการไม่ค้ำเนื่องจากมีความแตก
ต่างระหว่างกระแสเงินสดจากการดำเนินงานกับกำไรที่รายงานไว้ในงบกำไรขาดทุนมาก

บริษัท เจริญชัยใหม่อุตสาหกรรมอาหาร จำกัด

งบกระแสเงินสด

สำหรับปีสิ้นสุดวันที่ 31 ธันวาคม 2540

กระแสเงินสดจากกิจกรรมดำเนินงาน

* กำไรสุทธิ		-60,253,949.00	บาท
ปรับกระทบกำไรสุทธิเป็นเงินสดรับ(จ่าย)			
จากกิจกรรมดำเนินงาน:			
ค่าเสื่อมราคา	11,440,899.00		
ลูกหนี้การค้าลดลง	7,502,386.00		
สินค้าคงเหลือเพิ่มขึ้น	-22,685,078.00		
สินทรัพย์หมุนเวียนอื่นลดลง	169,450.00		
เงินกู้ยืมระยะสั้น-กรมการค้าภายในลดลง	- 1,865,000.00		
เงินกู้ยืมสถาบันการเงินลดลง	-20,000,000.00		
เจ้าหนี้การค้าเพิ่มขึ้น	35,410,260.00		
เงินกู้ยืมระยะยาวส่วนครบกำหนดในหนึ่งปีเพิ่มขึ้น	34,850,000.00		
เงินกู้ยืมกรรมการเพิ่มขึ้น	1,000,000.00		
เจ้าหนี้อื่นลดลง	-19,636,474.00		
ค่าใช้จ่ายค้างจ่ายและหนี้สินหมุนเวียนเพิ่มขึ้น	2,884,204.00	29,070,647.00	
เงินสดสุทธิจากกิจกรรมดำเนินงาน		-31,183,302.00	
กระแสเงินสดจากกิจกรรมลงทุน			
ที่ดิน อาคารและอุปกรณ์เพิ่มขึ้น	- 253,037.00		
สินทรัพย์อื่นลดลง	150,537.00		
เงินสดสุทธิจากกิจกรรมลงทุน		- 102,500.00	
กระแสเงินสดจากกิจกรรมจัดหาเงิน			
เงินเบิกเกินบัญชีเพิ่มขึ้น	267,858.00		
ดอกเบี้ยค้างจ่ายเพิ่มขึ้น	38,391,951.00		
เงินกู้ยืมระยะยาวลดลง	- 9,411,997.00		
เงินสดสุทธิจากกิจกรรมจัดหาเงิน		29,247,812.00	
เงินสดลดลง		- 2,037,990.00	

บริษัท เคซีเชียงใหม่อุตสาหกรรมอาหาร จำกัด

งบกระแสเงินสด

สำหรับปีสิ้นสุดวันที่ 31 ธันวาคม 2541

กระแสเงินสดจากกิจกรรมดำเนินงาน

กำไรสุทธิ	-56,217,050.00	บาท
-----------	----------------	-----

ปรับกระทบกำไรสุทธิเป็นเงินสดรับ(จ่าย)		
---------------------------------------	--	--

จากกิจกรรมดำเนินงาน:

ค่าเสื่อมราคา	11,563,768.00	
ลูกหนี้การค้าเพิ่มขึ้น	- 1,397,180.00	
สินค้าคงเหลือลดลง	42,208,826.00	
สินทรัพย์หมุนเวียนอื่นลดลง	657,326.00	
เงินกู้ยืมระยะสั้น-กรมการค้าภายใน ลดลง	- 2,295,000.00	
เข้าหนี้การค้าลดลง	-26,168,056.00	
เงินกู้ยืมระยะยาวเพิ่มขึ้น	21,748,493.00	
เงินกู้ยืมกรรมการลดลง	- 914,250.00	
ค่าใช้จ่ายค้างจ่ายลดลง	- 8,504,702.00	<u>36,899,225.00</u>

เงินสดสุทธิจากกิจกรรมดำเนินงาน	-19,317,825.00
--------------------------------	----------------

กระแสเงินสดจากกิจกรรมลงทุน

ลูกหนี้กรรมการและลูกจ้างเพิ่มขึ้น	- 5,075,889.00	
ที่ดิน อาคารและอุปกรณ์เพิ่มขึ้น	- 737,750.00	
สินทรัพย์อื่นลดลง	115,541.00	

เงินสดสุทธิจากกิจกรรมลงทุน	- 5,698,098.00
----------------------------	----------------

กระแสเงินสดจากกิจกรรมจัดหาเงิน

เงินเบิกเกินบัญชีลดลง	- 2,125,214.00	
ดอกเบี้ยค้างจ่ายเพิ่มขึ้น	48,100,297.00	

เงินสดสุทธิจากกิจกรรมจัดหาเงิน	<u>45,975,083.00</u>
--------------------------------	----------------------

เงินสดเพิ่มขึ้น	<u><u>20,959,160.00</u></u>
-----------------	-----------------------------

บริษัท เกซีเชียงใหม่อุตสาหกรรมอาหาร จำกัด

งบกระแสเงินสด

สำหรับปีสิ้นสุดวันที่ 31 ธันวาคม 2542

กระแสเงินสดจากกิจกรรมดำเนินงาน

* กำไรสุทธิ		-49,871,041.00	บาท
ปรับกระทบกำไรสุทธิเป็นเงินสดรับ(จ่าย)			
* จากกิจกรรมดำเนินงาน:			
ค่าเสื่อมราคา	11,440,899.00		
ลูกหนี้การค้าเพิ่มขึ้น	- 921,846.00		
สินค้าคงเหลือเพิ่มขึ้น	- 8,042,393.00		
สินทรัพย์หมุนเวียนอื่นลดลง	2,568,628.00		
เจ้าหนี้การค้าลดลง	- 7,652,420.00		
เงินกู้ยืมจากกรรมการเพิ่มขึ้น	4,254,250.00		
ค่าใช้จ่ายค้างจ่ายและหนี้สินหมุนเวียนอื่นเพิ่มขึ้น	2,663,240.00	4,310,358.00	
เงินสดสุทธิจากกิจกรรมดำเนินงาน		-45,560,683.00	
กระแสเงินสดจากกิจกรรมลงทุน			
ลูกหนี้กรรมการและลูกจ้างลดลง	4,950,008.00		
ที่ดิน อาคารและอุปกรณ์เพิ่มขึ้น	- 1,280,217.00		
สินทรัพย์อื่นลดลง	30,106.00		
เงินสดสุทธิจากกิจกรรมลงทุน		3,699,897.00	
กระแสเงินสดสุทธิจากกิจกรรมจัดหาเงิน			
เงินเบิกเกินบัญชีธนาคารเพิ่มขึ้น	23,723.00		
ดอกเบี้ยค้างจ่ายเพิ่มขึ้น	41,723,324.00		
เงินสดสุทธิจากกิจกรรมจัดหาเงิน		41,747,047.00	
เงินสดลดลง		- 113,739.00	

จากการวิเคราะห์กระแสเงินสดของบริษัท เคซีเชียงใหม่อุตสาหกรรมอาหาร จำกัด สำหรับปีสิ้นสุดวันที่ 21 ธันวาคม พ.ศ.2540-2542 แสดงผลได้ดังนี้

พ.ศ.2540

กิจการใช้เงินสดจากกิจกรรมดำเนินงาน 31,183,302.00 บาท ใช้เงินสดจากกิจกรรมลงทุน 102,500.00 บาทและได้เงินสดจากกิจกรรมจัดหาเงิน 29,247,812.00 บาท ทำให้เงินสดลดลงจากปี พ.ศ. 2539 2,037,990.00 บาท เงินสดใช้จากกิจกรรมดำเนินงานส่วนใหญ่มาจากผลขาดทุนสุทธิและใช้ในสินค้าคงเหลือ ชำระหนี้เงินกู้ยืมระยะสั้นและเจ้าหนี้อื่น ๆ ใช้เงินสดจากกิจกรรมการในลงทุนที่ดิน อาคารและอุปกรณ์ ส่วนได้เงินสดจากกิจกรรมจัดหาเงินจากดอกเบี้ยค้างจ่ายเป็นส่วนใหญ่

พ.ศ.2541

กิจการใช้เงินสดจากกิจกรรมดำเนินงาน 19,317,825.00 บาท ใช้เงินสดจากกิจกรรมลงทุน 5,698,098.00 บาท และได้เงินสดจากกิจกรรมจัดหาเงิน 46,975,083.00 บาท ทำให้เงินสดเพิ่มขึ้นจากปี พ.ศ.2540 21,959,160.00 บาท เงินสดจากกิจกรรมดำเนินงานใช้ไปจากผลขาดทุนสุทธิและชำระหนี้แก่เจ้าหนี้การค้า เงินสดจากกิจกรรมลงทุนใช้ลงทุนในลูกหนี้กรรมการและลูกจ้าง เงินสดจากกิจกรรมจัดหาเงินมาจากดอกเบี้ยค้างจ่าย

พ.ศ.2542

กิจการใช้เงินสดจากกิจกรรมดำเนินงาน 45,560,683.00 บาท ได้เงินสดจากกิจกรรมลงทุนและกิจการจัดหาเงิน 3,699,897.00 บาทและ 41,747,047.00 บาทตามลำดับ ทำให้เงินสดลดลงจากปี พ.ศ.2541 113,739.00 บาท เงินสดจากกิจกรรมดำเนินงานใช้ไปจากผลขาดทุนสุทธิ เงินสดจากกิจกรรมลงทุนได้มาจากลูกหนี้กรรมการและลูกจ้าง และเงินสดจากกิจกรรมจัดหาเงินได้จากเงินเบิกเกินบัญชีและดอกเบี้ยค้างจ่าย

การวิเคราะห์ห้วงกระแสเงินสดของบริษัท เคซีเชียงใหม่อุตสาหกรรมอาหาร จำกัด ระหว่างปี พ.ศ.2540-2542 ได้ว่า แหล่งที่มาและใช้ไปของกิจการยังไม่เหมาะสมเนื่องจากกิจการมีผลขาดทุนสุทธิสูง และเมื่อพิจารณาเทียบกับอัตราส่วนคุณภาพกำไรปี พ.ศ.2540 0.51 เท่า ปี พ.ศ. 2541 0.34 เท่า และปี พ.ศ. 2542 0.91 เท่า พบว่าคุณภาพกำไรของกิจการเริ่มดีขึ้นในปี พ.ศ.2542

บริษัท อาหารภาคเหนือ จำกัด

งบกระแสเงินสด

สำหรับปีสิ้นสุดวันที่ 31 ธันวาคม 2540

กระแสเงินสดจากกิจกรรมดำเนินงาน

กำไรสุทธิ - 1,437,206.30 บาท

ปรับกระทบกำไรสุทธิเป็นเงินสดรับ(จ่าย)

จากกิจกรรมดำเนินงาน:

ค่าเสื่อมราคา	1,527,666.17	
ลูกหนี้การค้าลดลง	3,310,713.83	
สินค้าคงเหลือเพิ่มขึ้น	-11,524,041.06	
ภาษีมูลค่าเพิ่มขอคืนลดลง	1,045,825.17	
สินทรัพย์หมุนเวียนอื่นลดลง	1,311,937.59	
เจ้าหนี้การค้าและตั๋วเงินจ่ายเพิ่มขึ้น	6,621,175.16	
เจ้าหนี้อื่น ๆ ลดลง	-17,326,347.22	
ค่าใช้จ่ายค้างจ่ายเพิ่มขึ้น	5,871,323.46	
หนี้สินหมุนเวียนอื่นเพิ่มขึ้น	1,149,003.88	- 8,012,743.02
เงินสดสุทธิจากกิจกรรมดำเนินงาน		- 9,449,949.32

กระแสเงินสดจากกิจกรรมลงทุน

ที่ดิน อาคารและอุปกรณ์เพิ่มขึ้น	- 3,168,098.69	
สินทรัพย์อื่นเพิ่มขึ้น	- 939,628.23	
เงินสดสุทธิจากกิจกรรมลงทุน		- 4,107,726.92

กระแสเงินสดจากกิจกรรมจัดหาเงิน

เงินเบิกเกินบัญชีธนาคารเพิ่มขึ้น	10,081,273.32	
ลงทุนเพิ่ม	9,705,200.00	
เงินสดสุทธิจากกิจกรรมจัดหาเงิน		19,786,473.32
เงินสดเพิ่มขึ้น		<u>6,228,797.08</u>

บริษัท อาหารภาคเหนือ จำกัด

งบกระแสเงินสด

สำหรับปีสิ้นสุดวันที่ 31 ธันวาคม 2541

กระแสเงินสดจากกิจกรรมดำเนินงาน

กำไรสุทธิ - 2,505,717.08 บาท

ปรับกระทบกำไรสุทธิเป็นเงินสดรับ(จ่าย)

จากกิจกรรมดำเนินงาน:

ค่าเสื่อมราคา	938,171.61	
ลูกหนี้การค้าลดลง	2,653,040.08	
สินค้าคงเหลือเพิ่มขึ้น	-13,660,799.29	
ลูกหนี้อื่น ๆ เพิ่มขึ้น	- 5,771,500.61	
สินทรัพย์หมุนเวียนอื่นเพิ่มขึ้น	- 1,918,696.37	
เจ้าหนี้การค้าและตัวเงินจ่ายลดลง	- 467,948.18	
เจ้าหนี้อื่น ๆ เพิ่มขึ้น	12,987,955.17	
ค่าใช้จ่ายค้างจ่ายเพิ่มขึ้น	5,748,774.18	
หนี้สินหมุนเวียนอื่นเพิ่มขึ้น	4,472,960.01	4,981,956.60
เงินสดสุทธิจากกิจกรรมดำเนินงาน		2,476,239.52

กระแสเงินสดจากกิจกรรมลงทุน

ที่ดิน อาคารและอุปกรณ์เพิ่มขึ้น	- 4,591,415.62	
ลูกหนี้และเงินให้กู้ยืมกรรมการและลูกจ้างเพิ่มขึ้น	- 3,762,248.14	
สินทรัพย์อื่นลดลง	662,828.23	
เงินสดสุทธิจากกิจกรรมลงทุน		- 7,690,835.53

กระแสเงินสดจากกิจกรรมจัดหาเงิน

เงินเบิกเกินบัญชีธนาคารลดลง	- 7,888,291.90	
เงินกู้ยืมกรรมการเพิ่มขึ้น	6,800,000.00	
ลงทุนเพิ่ม	10,000.00	
เงินสดสุทธิจากกิจกรรมจัดหาเงิน		- 1,078,291.90
เงินสดลดลง		- 6,292,887.91

บริษัท อาหารภาคเหนือ จำกัด

งบกระแสเงินสด

สำหรับปีสิ้นสุดวันที่ 31 ธันวาคม 2542

กระแสเงินสดจากกิจกรรมดำเนินงาน

กำไรสุทธิ -18,623,711.60 บาท

ปรับกระทบกำไรสุทธิเป็นเงินสดรับ(จ่าย)

จากกิจกรรมดำเนินงาน:

ค่าเสื่อมราคา	1,407,889.80	
ลูกหนี้การค้าลดลง	408,462.70	
สินค้าคงเหลือเพิ่มขึ้น	- 187,961.71	
ลูกหนี้ค่าหุ้นเพิ่มขึ้น	-26,684,800.00	
ลูกหนี้อื่น ๆ ลดลง	1,816,560.04	
สินทรัพย์หมุนเวียนอื่นเพิ่มขึ้น	- 3,225,296.99	
เจ้าหนี้การค้าและตัวเงินจ่ายเพิ่มขึ้น	7,250,279.99	
เจ้าหนี้อื่น ๆ ลดลง	- 7,244,230.19	
หนี้สินหมุนเวียนอื่นลดลง	-17,525,699.35	-43,984,795.71
เงินสดสุทธิจากกิจกรรมดำเนินงาน		-62,608,507.31

กระแสเงินสดจากกิจกรรมลงทุน

ที่ดิน อาคารและอุปกรณ์เพิ่มขึ้น	- 471,755.23	
ลูกหนี้และเงินให้กู้ยืมแก่กรรมการและลูกจ้างลดลง	3,762,248.14	
สินทรัพย์อื่นลดลง	135,249.00	

เงินสดสุทธิจากกิจกรรมลงทุน 3,425,741.91

กระแสเงินสดจากกิจกรรมจัดหาเงิน

เงินเบิกเกินบัญชีเพิ่มขึ้น	9,079,772.40
ดอกเบี้ยค้างจ่ายเพิ่มขึ้น	24,301,067.02
เงินกู้ยืมระยะยาวลดลง	-7,770,000.00
เงินกู้ยืมกรรมการเพิ่มขึ้น	2,000,000.00
ลงทุนเพิ่ม	<u>26,684,800.00</u>
เงินสดสุทธิจากกิจกรรมจัดหาเงิน	<u>54,295,639.42</u>
เงินสดลดลง	<u>- 4,887,125.98</u>

จากการวิเคราะห์กระแสเงินสดของบริษัท อาหารภาคเหนือ จำกัด สำหรับปีสิ้นสุดวันที่ 21 ธันวาคม พ.ศ.2540-2542 แสดงผลได้ดังนี้

พ.ศ.2540

กิจการใช้เงินสดจากกิจกรรมดำเนินงาน 9,449,949.32 บาท เพื่อชำระหนี้แก่เจ้าหนี้อื่น ๆ ของกิจการมากที่สุด และใช้เงินสดจากกิจกรรมการลงทุน 4,107,726.92 บาทในการลงทุนในสินทรัพย์ถาวรและสินทรัพย์อื่น ๆ กิจการได้เงินสดจากกิจกรรมจัดหาเงิน 19,786,473.32 บาทจากรายการเงินเบิกเกินบัญชีธนาคารและการเพิ่มทุนของบริษัท ผลรวมทำให้กิจการมีเงินสดเพิ่มขึ้นจากปี พ.ศ.2539 6,228,797.08 บาท

พ.ศ.2541

กิจการได้เงินสดจากการดำเนินงาน 4,163,658.90 บาท ใช้เงินสดจากกิจกรรมลงทุน 7,690,835.53 บาทและใช้เงินสดจากกิจกรรมจัดหาเงิน 1,078,291.90 บาท ทำให้เงินสดลดลงจากปี พ.ศ.2540 4,605,468.53 บาท เงินสดจากการดำเนินงานส่วนใหญ่ได้มาจากเจ้าหนี้อื่น ๆ เงินสดจากกิจกรรมลงทุนใช้ลงทุนในสินทรัพย์ถาวรและเงินให้กู้ยืมแก่กรรมการและลูกจ้าง สำหรับเงินสดจากกิจกรรมจัดหาเงินใช้ชำระเงินเบิกเกินบัญชีธนาคาร

พ.ศ.2542

กิจการใช้เงินสดจากกิจการดำเนินงาน 62,608,507.31 บาท ได้เงินสดจากกิจกรรมลงทุน 3,425,741.91 บาทและได้เงินสดจากกิจกรรมจัดหาเงิน 54,295,639.42 บาท ทำให้เงินสดลดลงจากปี พ.ศ.2541 4,887,125.98 บาท เงินสดส่วนใหญ่จากกิจกรรมดำเนินงานมาจากลูกหนี้ค่าหุ้นและจ่ายค่าใช้จ่ายค้างจ่าย กิจการได้เงินสดจากกิจกรรมลงทุนส่วนใหญ่จากลูกหนี้และเงินให้กู้ยืมแก่กรรมการและลูกจ้าง และได้เงินสดจากกิจกรรมจัดหาเงินส่วนใหญ่จากทุนรองจดทะเบียนและดอกเบี้ยค้างจ่าย

การวิเคราะห์ห้วงกระแสเงินสดของบริษัท อาหารภาคเหนือ จำกัดระหว่างปี พ.ศ.2540-2542 ได้ว่าแหล่งที่มาและใช้ไปของกิจการไม่ค่อยเหมาะสมเนื่องจากในบางปีกิจการนำเงินสดจากกิจกรรมดำเนินงานไปใช้ในกิจกรรมลงทุนและกิจกรรมจัดหาเงิน เมื่อพิจารณาอัตราส่วนคุณภาพกำไรพบว่าปี พ.ศ.2540 6.5 ปี พ.ศ. 2541 -0.98 และปี พ.ศ.2542 1.09 แสดงว่าคุณภาพกำไรของกิจการมีแนวโน้มดีขึ้น

บริษัท หยาंगไทย จำกัด

งบกระแสเงินสด

สำหรับปีสิ้นสุดวันที่ 31 ธันวาคม 2541

กระแสเงินสดจากกิจกรรมดำเนินงาน

กำไรสุทธิ

บาท

ปรับกระทบกำไรสุทธิเป็นเงินสดรับ(จ่าย)

จากกิจกรรมดำเนินงาน:

เงินทุนหมุนเวียนลดลง	29,799,000.00	
สินค้าคงเหลือเพิ่มขึ้น	-20,087,455.00	
ลูกหนี้-กรมสรรพากรเพิ่มขึ้น	- 88,805.84	
ค่าใช้จ่ายค้างจ่ายเพิ่มขึ้น	1,000.00	9,623,739.16
เงินสดสุทธิจากกิจกรรมดำเนินงาน		9,623,739.16

กระแสเงินสดจากกิจกรรมลงทุน

สินทรัพย์อื่นลดลง

36,700.00

เงินสดสุทธิจากกิจกรรมลงทุน 36,700.00

กระแสเงินสดจากกิจกรรมจัดหาเงิน

เงินกู้ยืมระยะยาวเพิ่มขึ้น

2,000,000.00

เงินสดสุทธิจากกิจกรรมจัดหาเงิน 2,000,000.00

เงินสดเพิ่มขึ้น 11,660,439.16

บริษัท หยาंगไทย จำกัด

งบกระแสเงินสด

สำหรับปีสิ้นสุดวันที่ 31 ธันวาคม 2542

กระแสเงินสดจากกิจกรรมดำเนินงาน

กำไรสุทธิ	-	1,414,969.02	บาท
-----------	---	--------------	-----

ปรับกระทบกำไรสุทธิเป็นเงินสดรับ(จ่าย)

จากกิจกรรมดำเนินงาน:

ค่าเสื่อมราคา	837,916.10	
ลูกหนี้การค้าเพิ่มขึ้น	- 4,975,247.30	
สินค้าคงเหลือเพิ่มขึ้น	- 389,048.26	
ลูกหนี้-กรมสรรพากรลดลง	77,023.70	
เจ้าหนี้การค้าเพิ่มขึ้น	3,622,657.00	
เจ้าหนี้สรรพากรเพิ่มขึ้น	1,197,532.95	
ค่าใช้จ่ายค้างจ่ายเพิ่มขึ้น	9,000.00	379,834.19

เงินสดสุทธิจากกิจกรรมดำเนินงาน	-	1,035,134.83
--------------------------------	---	--------------

กระแสเงินสดจากกิจกรรมลงทุน

ที่ดิน อาคารและอุปกรณ์เพิ่มขึ้น	- 1,355,513.84
สินทรัพย์อื่นลดลง	36,700.00

เงินสดสุทธิจากกิจกรรมลงทุน	-	1,318,813.84
----------------------------	---	--------------

กระแสเงินสดจากกิจกรรมจัดหาเงิน

เงินเบิกเกินบัญชีธนาคารเพิ่มขึ้น	4,786,296.65
เงินกู้ยืมระยะยาวลดลง	- 2,000,000.00

เงินสดสุทธิจากกิจกรรมจัดหาเงิน	2,786,296.65
--------------------------------	--------------

เงินสดเพิ่มขึ้น	432,347.98
-----------------	------------

จากการวิเคราะห์กระแสเงินสดของบริษัท หยาไทย จำกัด สำหรับปีสิ้นสุดวันที่ 21 ธันวาคม พ.ศ.2541-2542 แสดงผลได้ดังนี้

พ.ศ.2541

กิจการได้เงินสดจากกิจกรรมดำเนินงาน 9,623,739.16 บาท ได้เงินสดจากกิจกรรมลงทุน 36,700.00 บาทและได้เงินสดจากกิจกรรมจัดหาเงิน 2,000,000.00 บาท ทำให้เงินสดเพิ่มขึ้นจากปี พ.ศ.2539 11,660,439.16 บาท เงินสดจากกิจกรรมดำเนินงานส่วนใหญ่กิจการได้จากเงินทุนหมุนเวียน เงินสดจากกิจกรรมลงทุนได้จากสินทรัพย์อื่น ๆ และเงินสดจากกิจกรรมจัดหาเงินได้จากเงินกู้ยืมระยะยาว

พ.ศ.2542

กิจการใช้เงินสดจากกิจกรรมดำเนินงาน 1,35,134.83 บาท ใช้เงินสดจากกิจกรรมลงทุน 1,318,813.84 บาทและได้เงินสดจากกิจกรรมจัดหาเงิน 432,347.98 บาท ทำให้เงินสดลดลงในปี พ.ศ. 2541 จำนวน 247,097.02 บาท เงินสดจากกิจกรรมดำเนินงานส่วนใหญ่ใช้เพื่อถูกหนี้การค้าสำหรับเงินสดจากกิจกรรมลงทุนใช้เพื่อสินทรัพย์ถาวร เงินสดจากกิจกรรมจัดหาเงินมาจากเงินเบิกเกินบัญชีธนาคารและเงินกู้ยืมธนาคาร

การวิเคราะห์ห้วงกระแสเงินสดของบริษัท หยาไทย จำกัด ระหว่างปี พ.ศ.2541-2542 พบว่าในปี พ.ศ.2542 กิจการมีแหล่งได้มาและใช้ไปไม่เหมาะสม เนื่องจากกิจการนำหนี้สินหมุนเวียนไปลงทุนสินทรัพย์ถาวร และเมื่อพิจารณาอัตราส่วนคุณภาพกำไร ปี พ.ศ.2541 เท่ากับ 0.73 เท่า และปี พ.ศ.2542 0.17 เท่าซึ่งไม่มีความสม่ำเสมอแสดงว่ากำไรของกิจการไม่มีคุณภาพ

บริษัท อาหารเชียงใหม่อุตสาหกรรม จำกัด

งบกระแสเงินสด

สำหรับปีสิ้นสุดวันที่ 31 ธันวาคม 2541

กระแสเงินสดจากกิจกรรมดำเนินงาน

กำไรสุทธิ	1,141,487.43	บาท
-----------	--------------	-----

ปรับกระทบกำไรสุทธิเป็นเงินสดรับ(จ่าย)

จากกิจกรรมดำเนินงาน:

ค่าเสื่อมราคา	29,641.00	
ถูกหน้การค้ำเพิ่มขึ้น	- 1,107,800.00	
สินค้าคงเหลือลดลง	2,620,761.56	
สินทรัพย์หมุนเวียนอื่นเพิ่มขึ้น	- 54,617.44	
เข้าหน้การค้ำเพิ่มขึ้น	3,096,660.65	
ค่าใช้จ่ายค้างจ่ายเพิ่มขึ้น	37,328.01	4,621,973.78

เงินสดสุทธิจากกิจกรรมดำเนินงาน	5,763,461.21
--------------------------------	--------------

กระแสเงินสดจากกิจกรรมลงทุน

ที่ดิน อาคารและอุปกรณ์ลดลง	172,079.00
----------------------------	------------

เงินสดสุทธิจากกิจกรรมลงทุน	172,079.00
----------------------------	------------

กระแสเงินสดจากกิจกรรมจัดหาเงิน

เงินกู้ยืมและดอกเบี้ยค้างจ่ายกรรมการ	-
--------------------------------------	---

เงินสดสุทธิจากกิจกรรมจัดหาเงิน	-
--------------------------------	---

เงินสดเพิ่มขึ้น	5,935,540.21
-----------------	--------------

บริษัท อาหารเชียงใหม่อุตสาหกรรม จำกัด

งบกระแสเงินสด

สำหรับปีสิ้นสุดวันที่ 31 ธันวาคม 2542

กระแสเงินสดจากกิจกรรมดำเนินงาน

กำไรสุทธิ	1,498,362.00	บาท
-----------	--------------	-----

ปรับกระทบกำไรสุทธิเป็นเงินสดรับ(จ่าย)

จากกิจกรรมดำเนินงาน:

ค่าเสื่อมราคา	- 24,938.92	
ลูกหนี้การค้าลดลง	1,107,800.00	
สินค้าคงเหลือเพิ่มขึ้น	-28,014,808.58	
ค่าใช้จ่ายค้างจ่ายลดลง	- 43,695.86	-26,975,643.36
<u>เงินสดสุทธิจากกิจกรรมดำเนินงาน</u>		<u>-25,477,281.36</u>

กระแสเงินสดจากกิจกรรมลงทุน

ที่ดิน อาคารและอุปกรณ์ลดลง	105,954.92	
<u>เงินสดสุทธิจากกิจกรรมลงทุน</u>		<u>105,954.92</u>

กระแสเงินสดจากกิจกรรมจัดหาเงิน

เงินกู้ยืมและดอกเบี้ยค้างจ่ายกรรมการเพิ่มขึ้น	22,600,000.00	
<u>เงินสดสุทธิจากกิจกรรมจัดหาเงิน</u>		<u>22,600,000.00</u>
เงินสดลด		<u>- 2,771,326.44</u>

จากการวิเคราะห์กระแสเงินสดของบริษัท อาหารเชียงใหม่อุตสาหกรรม จำกัด สำหรับปีสิ้นสุดวันที่ 21 ธันวาคม พ.ศ.2540-2542 แสดงผลได้ดังนี้

พ.ศ.2541

กิจการได้เงินสดจากกิจกรรมดำเนินงาน 5,763,461.21 บาท และได้เงินสดจากกิจกรรมลงทุน 172,079.00 บาท เป็นผลให้เงินสดเพิ่มขึ้นจากปี พ.ศ.2540 5,935,540.21 บาท เงินสดจากกิจกรรมดำเนินงานส่วนใหญ่มาจากเจ้าหน้าที่การค้า และเงินสดจากกิจกรรมลงทุนมาจากจำหน่ายสินทรัพย์ถาวร

พ.ศ.2542

กิจการใช้เงินสดจากกิจกรรมดำเนินงาน 25,477,281.36 บาท และได้เงินสดจากกิจกรรมการลงทุน 105,954.92 บาท ได้เงินสดจากกิจกรรมจัดหาเงิน 22,600,000.00 บาท ส่งผลให้เงินสดลดลงจากปี พ.ศ.2541 2,771,326.44 บาท เงินสดส่วนใหญ่ที่กิจการใช้ในกิจกรรมดำเนินงานคือสินค้าคงเหลือ และเงินสดที่กิจการได้จากกิจกรรมลงทุนจากการจำหน่ายสินทรัพย์ถาวร และกิจการได้เงินสดจากกิจกรรมจัดหาเงินจากเงินกู้ยืมและดอกเบี้ยค้างจ่ายกรรมการ

การวิเคราะห์ห้วงกระแสเงินสดของบริษัท อาหารเชียงใหม่อุตสาหกรรม จำกัด ระหว่างปี พ.ศ.2541-2542 พบว่ากิจการมีแหล่งได้มาและใช้ไปไม่เหมาะสม โดยเฉพาะในปี พ.ศ.2542 กิจการใช้หนี้สินระยะยาวมาลงทุนในสินค้าคงเหลือซึ่งเป็นสินทรัพย์หมุนเวียน และเมื่อพิจารณาอัตราส่วนคุณภาพกำไรปี พ.ศ.2541 เท่ากับ 13.65 เท่าและในปี พ.ศ.2542 เท่ากับ -1.85 เท่าซึ่งไม่สม่ำเสมอแสดงถึงกำไรไม่มีคุณภาพ