

มหาวิทยาลัยเชียงใหม่
Chiang Mai University

ภาคผนวก

แบบสอบถาม

โครงการวิจัยเรื่องการเปรียบเทียบคุณลักษณะของเกษตรกรผู้ที่เป็นสมาชิกและผู้ไม่เป็นสมาชิก
สหกรณ์การเกษตรสารภี จำกัด จังหวัดเชียงใหม่

โดย

ว่าที่ รต. จรินทร์ แสนใจยา

ภาควิชาส่งเสริมและเผยแพร่การเกษตร บัณฑิตวิทยาลัย มหาวิทยาลัยเชียงใหม่

คำชี้แจง

1. แบบสอบถามนี้ใช้รวบรวมข้อมูลความคิดเห็นของเกษตรกรที่เป็นสมาชิกและที่ไม่เป็นสมาชิกสหกรณ์การเกษตรสารภี จำกัด จังหวัดเชียงใหม่ กรุณาตอบแบบสอบถามตามความคิดเห็น ความรู้สึกที่เป็นจริงของท่าน

2. แบบสอบถามมีทั้งหมด 4 ตอน โปรดกรอกข้อมูลให้ครบถ้วนทุกข้อ ทั้งนี้เพื่อจะได้ข้อมูลครบถ้วนสมบูรณ์ และนำผลการวิจัยไปใช้ประโยชน์ต่อการดำเนินงานของสหกรณ์การเกษตรสารภี จำกัด จังหวัดเชียงใหม่ ให้มีประสิทธิภาพยิ่งขึ้น

ตอนที่ 1 ข้อมูลเกี่ยวกับพื้นฐานส่วนบุคคลของผู้ให้ข้อมูล

คำแนะนำ โปรดทำเครื่องหมาย ✓ หรือกรอกข้อความลงในช่องว่างตามความเป็นจริง

1. เพศ 1. ชาย 2. หญิง
2. อายุ ปี (นับตามอายุเต็ม)
3. สถานภาพการสมรส

<input type="checkbox"/> 1. โสด	<input type="checkbox"/> 2. สมรส
<input type="checkbox"/> 2. หย่าร้าง	<input type="checkbox"/> 4. หม้าย
4. ระดับการศึกษาสูงสุด

<input type="checkbox"/> 1. ไม่ได้เรียนหนังสือ	<input type="checkbox"/> 2. ต่ำกว่า ป. 4
<input type="checkbox"/> 3. ป. 4 หรือเทียบเท่า	<input type="checkbox"/> 4. ป. 7 หรือเทียบเท่า
<input type="checkbox"/> 5. ม. 3 หรือ ม.ศ. 3	<input type="checkbox"/> 6. ม. หรือ ม.ศ. 6 หรือเทียบเท่า
<input type="checkbox"/> 7. ปวช. - ปวส. หรืออนุปริญญา หรือเทียบเท่า	
<input type="checkbox"/> 8.ปริญญาตรี	<input type="checkbox"/> อื่น ๆ (ระบุ).....
5. สมาชิกในครัวเรือน (รวมทั้งผู้ตอบ) คน

ตอนที่ 2 ข้อมูลปัจจัยทางเศรษฐกิจและสังคมของผู้ตอบแบบสอบถาม

2.1 ข้อมูลปัจจัยทางเศรษฐกิจ

1. ในรอบปีที่ผ่านมา (มกราคม 2543 ถึงธันวาคม 2543) ท่านมีรายได้จากด้านใดดังต่อไปนี้
(ตอบได้มากกว่า 1 ข้อ)

ต้นทุน (ที่เป็นเงินสด)	รายได้ (ที่เป็นเงินสด)
() ทำนา บาท	() ทำนา บาท
() ทำไร่	() ทำไร่
ถั่วเหลือง..... บาท	ถั่วเหลือง..... บาท
ข้าวโพด บาท	ข้าวโพด บาท
อ้อย บาท	อ้อย บาท
มันฝรั่ง บาท	มันฝรั่ง บาท
() ทำสวนผลไม้ยืนต้น	() ทำสวนผลไม้ยืนต้น
ลำไย บาท	ลำไย บาท
ลิ้นจี่ บาท	ลิ้นจี่ บาท
มะม่วง บาท	มะม่วง บาท
() เลี้ยงสัตว์เพื่อขาย	() เลี้ยงสัตว์เพื่อขาย
สุกร บาท	สุกร บาท
วัวเนื้อ บาท	วัวเนื้อ บาท
สัตว์ปีก บาท	สัตว์ปีก บาท
() ค้าขาย บาท	() ค้าขาย บาท
() อื่น ๆ (ระบุ) บาท	() อื่น ๆ (ระบุ) บาท

2. ลักษณะการถือครองที่ดิน

- () 1. มีที่ดินเป็นของตนเอง..... ไร่
- () 2. เช่าผู้อื่นทำ..... ไร่
- () 3. เข้าไปทำประโยชน์โดยไม่ต้องเช่า..... ไร่

3. สิ่งอำนวยความสะดวกในครัวเรือนของท่านมีอะไรบ้าง (ตอบได้มากกว่า 1)

- | | |
|----------------------------------------------|----------------------------------------------|
| <input type="checkbox"/> ทีวี | <input type="checkbox"/> รถจักรยานยนต์ |
| <input type="checkbox"/> พัดลม | <input type="checkbox"/> รถจักรยาน |
| <input type="checkbox"/> ตู้เย็น | <input type="checkbox"/> รถยนต์นั่งส่วนบุคคล |
| <input type="checkbox"/> หม้อหุงข้าวไฟฟ้า | <input type="checkbox"/> รถบรรทุก |
| <input type="checkbox"/> เตารีดไฟฟ้า | <input type="checkbox"/> วิทยุ |
| <input type="checkbox"/> เตารีดแก๊ส | <input type="checkbox"/> สเตอริโอ |
| <input type="checkbox"/> จักรเย็บผ้า | <input type="checkbox"/> โทรศัพท์ |
| <input type="checkbox"/> อื่น ๆ (ระบุ) | |

4. ท่านมีเครื่องจักรกลการเกษตรใดดังต่อไปนี้ (ตอบได้มากกว่า 1 ข้อ)

- | | |
|-----------------------------------------------------|-------------------------------------------------------|
| <input type="checkbox"/> รถไถนาเดินตาม | <input type="checkbox"/> เครื่องนวด |
| <input type="checkbox"/> เครื่องสูบน้ำ | <input type="checkbox"/> เครื่องพ่นยาฆ่าแมลง |
| <input type="checkbox"/> เครื่องสีผัด เครื่องสีเม็ด | <input type="checkbox"/> รถเกษตรดัดแปลง เช่น รถอีแต๋น |
| <input type="checkbox"/> รถแทรกเตอร์ | <input type="checkbox"/> อื่น ๆ (ระบุ) |

5. ในปัจจุบันนี้ท่านยังมีหนี้สินติดค้างอยู่กับผู้ใดบ้าง และคิดเป็นจำนวนเงินเท่าใด (ตอบได้มากกว่า 1 ข้อ)

- | | |
|----------------------------------------------|----------------------|
| <input type="checkbox"/> ญาติพี่น้อง | คิดเป็นเงิน..... บาท |
| <input type="checkbox"/> เพื่อนบ้าน | คิดเป็นเงิน..... บาท |
| <input type="checkbox"/> พ่อค้าเงินกู้ | คิดเป็นเงิน..... บาท |
| <input type="checkbox"/> ธ.ก.ส. | คิดเป็นเงิน..... บาท |
| <input type="checkbox"/> ธนาคารพาณิชย์ | คิดเป็นเงิน..... บาท |
| <input type="checkbox"/> อื่น ๆ (ระบุ) | คิดเป็นเงิน..... บาท |
| รวมทั้งสิ้น | คิดเป็นเงิน..... บาท |

6. ท่านคิดจะกู้เงินในปีต่อไปหรือไม่

- | | |
|------------------------------|---------------------------------|
| <input type="checkbox"/> กู้ | <input type="checkbox"/> ไม่กู้ |
|------------------------------|---------------------------------|

ถ้ากู้ ท่านมีวัตถุประสงค์ในการกู้ยืมนั้นเพื่ออะไร และคิดเป็นจำนวนเงินเท่าไร

- | | |
|---------------------------------------------|-----------------------|
| <input type="checkbox"/> ลงทุนในการผลิต /ปี | คิดเป็นเงิน บาท |
| <input type="checkbox"/> ลงทุนค้าขาย /ปี | คิดเป็นเงิน บาท |

- () ใช้จ่ายในครอบครัว /ปี คิดเป็นเงิน บาท
1. ค่ารักษาพยาบาล คิดเป็นเงิน บาท
2. ซ่อมแซมที่อยู่อาศัย คิดเป็นเงิน บาท
3. ค่าระหนี้เดิม คิดเป็นเงิน บาท
4. ค่าการศึกษาบุตร คิดเป็นเงิน บาท
5. ค่าใช้จ่ายในการบริโภค /ปี คิดเป็นเงิน บาท
- () อื่น ๆ (ระบุ)..... คิดเป็นเงิน บาท
- รวมทั้งสิ้น คิดเป็นเงิน บาท

7. ท่านคิดว่าการที่รัฐบาลชุดนี้มีนโยบายในการพักชำระหนี้ให้กับเกษตรกรนั้น ท่านเข้าร่วมโครงการดังกล่าวหรือไม่ เพราะเหตุใด

- () 1. เข้าร่วม เพราะ.....
- () 2. ไม่เข้าร่วม เพราะ.....

2.2 ข้อมูลปัจจัยด้านสังคม

1. ท่านได้รับข่าวด้านการเกษตรและสหกรณ์การเกษตรโดยวิธีใดบ้าง มากน้อยเพียงใด คำแนะนำ ให้ทำเครื่องหมาย \surd ลงในช่องการรับข่าวสารตามระดับความถี่ที่ท่านได้รับในแต่ละหัวข้อเพียงข้อมูล 1 ระดับเท่านั้น

การได้รับข่าวสาร	ความถี่ในการได้รับข่าวสาร				
	ทุกวัน 4	2-3 วัน ครั้ง 3	สัปดาห์ ละครั้ง 2	นานๆ ครั้ง 1	ไม่เคย เลย 0
1. คุยกับเพื่อนบ้าน					
2. กำนัน ผู้ใหญ่บ้าน ประชุมแจ้งให้ทราบ					
3. เจ้าหน้าที่ของรัฐแจ้งให้ทราบ					
4. เจ้าหน้าที่สหกรณ์แจ้งให้ทราบ					
5. โทรทัศน์					
6. วิทยุ					
7. หนังสือพิมพ์					
8. วารสาร					
9. อื่น ๆ (ระบุ)					

2. ท่านเคย หรือกำลังเป็นสมาชิกกลุ่มเศรษฐกิจในท้องถิ่นอะไรบ้างดังต่อไปนี้
- () กลุ่มเกษตรกร () กลุ่มผู้เลี้ยงสุกร
 () กลุ่มแม่บ้าน () กลุ่มผู้เลี้ยงโคขุน
 () กลุ่ม อ.ก.ส. () กลุ่มฌาปนกิจ
 () กลุ่มชลประทานราษฎร์ () กลุ่มออมทรัพย์
 () กลุ่มทอผ้า () กลุ่มสหกรณ์การเกษตร
 () อื่น ๆ (ระบุ)
3. ท่านเคยหรือร่วมกิจกรรมในสวนท้องถิ่นในวันเทศกาล งานประจำปีในงานใดบ้าง
- () เทศกาลวันสงกรานต์ () เทศกาลวันเข้าพรรษา
 () เทศกาลวันประชุมจัดงานประจำปี () เทศกาลออกพรรษา
 () อื่น ๆ (ระบุ)
4. ท่านเคยเป็นคณะกรรมการกลุ่มใดกลุ่มหนึ่งหรือไม่
- () เคย () ไม่เคย

ตอนที่ 3 ท่านมีความรู้ ความเข้าใจเกี่ยวกับหลักการและวิธีการดำเนินงานของสหกรณ์
 การเกษตรสารภี จำกัด

คำชี้แจง โปรดทำเครื่องหมาย ✓ ลงในช่องที่ตรงกับความคิดเห็นของท่านที่เป็นจริงมากที่สุด

ข้อความ	เห็นด้วย	ไม่เห็นด้วย
1. สหกรณ์การเกษตรเป็นสหกรณ์ที่จัดตั้งและดำเนินการโดยสมาชิกในท้องถิ่นหนึ่ง ๆ ภายใต้คำแนะนำและส่งเสริมของสหกรณ์ จำกัด		
2. ผู้เป็นสมาชิกจะต้องเป็นเกษตรกรเท่านั้น		
3. สมาชิกสหกรณ์การเกษตรต้องมีการเข้ากลุ่ม โดยได้รับการยินยอมจากสมาชิกที่มีการสรุปด้วยคะแนนเสียงสองในสามส่วนขึ้นไป		
4. สมาชิกทุกคนต้องถือหุ้นสหกรณ์การเกษตรอย่างน้อย 1 หุ้น		
5. สมาชิกทุกคนต้องมีที่ดินเป็นของตนเอง		
6. การกู้เงินทุกครั้งต้องมีหลักทรัพย์ค้ำประกันเสมอ		
7. เงินทุนของสหกรณ์การเกษตรมาจากสมาชิกเท่านั้น		
8. สหกรณ์การเกษตรมีหน้าที่ให้บริการสินเชื่อให้สมาชิกไปลงทุนในอัตราดอกเบี้ยที่ต่ำกว่าที่อื่น		

ข้อความ	เห็นด้วย	ไม่เห็นด้วย
9. สหกรณ์การเกษตรให้กู้เงินทั้งประเภทเงินกู้ระยะสั้นและปานกลาง เท่านั้น		
10. สหกรณ์การเกษตรมีการดำเนินการรับฝากเงินจากสมาชิกทั้ง ประเภทประจำ ออมทรัพย์ สัจจะออมทรัพย์ และตัวสัญญาให้เงิน		
11. ในการกู้เงินแต่ละครั้งสมาชิกจะต้องเสนอแผนงานที่จะใช้เงินกู้ตาม วัตถุประสงค์ยื่นต่อพนักงานสหกรณ์ แล้วเสนอคณะกรรมการ พิจารณาอนุมัติเดือนละ 2 ครั้ง และต้องไม่เกินวงเงินซึ่งที่ประชุม ใหญ่กำหนดสำหรับปีหนึ่ง ๆ		
12. สมาชิกจะต้องกู้เงินไปใช้ในการเกษตรเท่านั้น 13. สหกรณ์การเกษตรได้จัดหาสินค้าทั้งที่เป็นเครื่องจักรกลวัสดุอุปกรณ์ ที่ใช้ในการเกษตร ตลอดจนเครื่องอุปโภคคุณภาพดีมาจำหน่ายแก่ สมาชิกในราคายุติธรรม		
14. สหกรณ์การเกษตรได้ดำเนินการรวบรวมผลผลิตจากสมาชิก จำหน่ายในราคายุติธรรม		
15. สหกรณ์การเกษตรได้มีการแปรรูปผลผลิตข้าวจำหน่ายให้แก่สมาชิก เท่านั้น		
16. สหกรณ์การเกษตรได้มีการส่งเสริมการเกษตรและเผยแพร่ความรู้ ทางการเกษตร ทั้งในด้านธุรกิจ การผลิต และการตลาด		
17. สหกรณ์การเกษตรได้ให้บริการอบรมและเผยแพร่หลักการ วิธีการ สหกรณ์แก่หน่วยงานอื่นที่สนใจ		
18. สหกรณ์การเกษตรได้จัดสรรกำไรสุทธิไว้เป็นทุนในการดำเนินธุรกิจ ด้านสวัสดิการสังคม และได้จัดตั้งสมาคมพัฒนากิจสงเคราะห์ไว้ สำหรับสมาชิกด้วย		

ข้อมูลเกี่ยวกับทัศนคติต่อสหกรณ์

คำชี้แจง โปรดทำเครื่องหมาย ลงในช่องที่ตรงกับความคิดเห็นของท่านที่เป็นจริงมากที่สุด

ข้อความ	ระดับทัศนคติ				
	เห็นด้วย อย่างยิ่ง	เห็นด้วย	ไม่ แน่ใจ	ไม่ เห็นด้วย	ไม่เห็นด้วย อย่างยิ่ง
1. สหกรณ์การเกษตรเป็นแหล่งเงินกู้ที่มีอัตราดอกเบี้ยต่ำกว่าที่อื่น					
2. สหกรณ์การเกษตรจะช่วยให้เกษตรกรมีรายได้เพิ่มขึ้น					
3. สหกรณ์การเกษตรจะจัดหาเครื่องมืออุปกรณ์ที่มีคุณภาพดีมาขายในราคายุติธรรม					
4. สมาชิกสามารถกู้เงินไปใช้ได้ตามวัตถุประสงค์ของตนทุกอย่าง					
5. สหกรณ์การเกษตรทำให้เกษตรกรที่มีการรวมกลุ่มกันเกิดความสามัคคีและมีอำนาจในการต่อรองมากขึ้น ช่วยลดปัญหาพ่อค้าคนกลาง					
6. สหกรณ์การเกษตรช่วยรวบรวมผลผลิตของสมาชิกขายในราคาสูงกว่าขายเอง					
7. สหกรณ์การเกษตรช่วยเผยแพร่ความรู้ทางการเกษตรแก่เกษตรกร					
8. สหกรณ์การเกษตรช่วยส่งเสริมสวัสดิการในกลุ่มสมาชิกและสังคม					
9. สหกรณ์การเกษตรทำให้เกษตรกรมีทางเลือกในการประกอบอาชีพมากขึ้น					
10. สหกรณ์การเกษตรทำให้เกษตรกรมีคุณภาพชีวิตที่ดีขึ้น					

ตอนที่ 4 เหตุผลของเกษตรกรในการมาเป็นสมาชิกสหกรณ์และไม่เป็นสมาชิกสหกรณ์การเกษตร
คำชี้แจง - ผู้ที่เป็นสมาชิกสหกรณ์การเกษตรให้ตอบข้อที่ 1

- ผู้ที่ไม่เป็นสมาชิกสหกรณ์การเกษตรให้ตอบข้อที่ 2

1. สาเหตุที่ท่านเข้ามาเป็นสมาชิกสหกรณ์การเกษตร คือ

.....
.....
.....
.....

ข้อเสนอแนะ.....

.....
.....
.....

2. สาเหตุที่ท่านไม่เข้าเป็นสมาชิกสหกรณ์การเกษตร คือ

.....
.....
.....

ข้อเสนอแนะ.....

.....
.....
.....

3. ปัญหาและอุปสรรค และข้อเสนอแนะอื่น ๆ

.....
.....
.....

4. ท่านมีความคิดเห็นต่อการจัดตั้งสหกรณ์การเกษตรสารภี จำกัด จังหวัดเชียงใหม่ อย่างไร

.....
.....
.....

ขอขอบคุณทุกท่านที่ได้เสียเวลาในการตอบแบบสอบถามในครั้งนี้

ประวัติความเป็นมาของสหกรณ์การเกษตรสารภี จำกัด

การสหกรณ์ได้ถูกนำมาเผยแพร่และจัดตั้งในท้องที่อำเภอสารภี ตั้งแต่ ปี 2482 เป็นสหกรณ์หาทุน 21 สหกรณ์ต่อมา พ.ศ. 2514 สหกรณ์หาทุนจำนวน 21 สหกรณ์ได้ควบเข้าด้วยกันมีสมาชิก 695 คน เป็นประเภทสหกรณ์การเกษตร เมื่อวันที่ 1 สิงหาคม 2514 ได้จดทะเบียนเป็นชนิด “จำกัด” มีชื่อว่าสหกรณ์การเกษตรสารภี จำกัด และได้ดำเนินธุรกิจ ตั้งแต่วันที่ 1 สิงหาคม 2514 โดยมีสมาชิกสหกรณ์ 695 คน มีทุนดำเนินงาน 4.5 ล้านบาท

เมื่อ พ.ศ. 2515 สหกรณ์ไม่มีที่ดินและสำนักงานเป็นของตนเอง ต้องเช่าอาคารของเอกชนอยู่ เมื่อปี 2516 สหกรณ์ได้จัดซื้อที่ดิน เนื้อที่ 0-3-97 ไร่ ตั้งอยู่หมู่ที่ 2 ตำบลยางเนิ้ง อ.สารภี จ.เชียงใหม่ ในราคา 175,000 บาท (หนึ่งแสนเจ็ดหมื่นห้าพันบาทถ้วน)

เมื่อ พ.ศ. 2518 สหกรณ์ได้สร้างสำนักงานเป็นอาคาร 2 ชั้น ราคาก่อสร้างพร้อมเครื่องตกแต่งสำนักงาน 625,000 บาท โดยได้รับความร่วมมือจากสมาชิกสหกรณ์ระดมถือหุ้นเพิ่มในสหกรณ์คนละ 8 หุ้น มูลค่า 400 บาท และสร้างเสร็จปี 2518 และได้ทำการก่อสร้างขางไม้ขนาด 300 เกวียน จำนวน 1 หลัง มูลค่า 70,000 บาท

ในปี พ.ศ. 2519 สหกรณ์การเกษตรสารภี จำกัด ได้ควบเข้ากับสหกรณ์ที่ดินฝ่ายท่าวัง ตาลสามัคคีจำกัด โดยใช้ชื่อว่า สหกรณ์การเกษตรสารภี จำกัด

ในปี พ.ศ. 2534 สหกรณ์ได้ซื้อที่ดิน 1-0-93 ไร่ ราคา 3,500,000 บาท เพื่อใช้เป็นสถานที่ก่อสร้างอาคารเอนกประสงค์ จำนวน 1 หลัง มูลค่า 1,600,000 บาท

ในปี พ.ศ. 2537 สหกรณ์ได้สร้างขางเอนกประสงค์ ขนาดบรรจุ 400 ตัน โดยได้รับงบประมาณสนับสนุนจากสมาชิกสภาผู้แทนราษฎร จำนวนเงิน 830,000 บาท

ในปี พ.ศ. 2539 สหกรณ์ซื้อที่ดิน จำนวน 5-1-89 ไร่ ราคา 6,880,000 บาท เพื่อจัดสร้างโครงการตลาดกลาง เพื่อรวบรวมผลผลิตผลการเกษตร

ในปี พ.ศ. 2540 สหกรณ์จัดซื้อที่ดิน จำนวน 3-3-41 ไร่ ราคา 1,746,000 บาท โดยมีพื้นที่ติดกับตลาดกลางเพื่อจัดสร้าง โครงการตลาดกลางรวบรวมผลผลิตผลการเกษตรตามฤดูกาล

รวมที่ดินของสหกรณ์ 11-2-10 ไร่ ประมาณ ราคา 14,000,000 บาท รวมทั้งอาคารทรัพย์สินของสหกรณ์

สหกรณ์การเกษตรสารภี จำกัด

ได้รับโล่ประกาศเกียรติคุณในฐานะสหกรณ์ที่มีผลงานดีเด่นระดับภาคเหนือ ปี 2538 เนื่องในวันสหกรณ์แห่งชาติ ณ มหาวิทยาลัยเกษตรราชภัฏ จาก ฯพณฯ ท่านประจวบ ไชยสาส์น รัฐมนตรีว่าการกระทรวงเกษตรและสหกรณ์ เป็นผู้มอบ

ได้รับโล่ประกาศเกียรติคุณผู้จัดการสหกรณ์ดีเด่นประเภทสหกรณ์การเกษตร ปี 2540 เนื่องในวันสหกรณ์แห่งชาติ จาก นายสำเภา ประจวบเหมาะ รัฐมนตรีช่วยว่าการกระทรวงเกษตรและสหกรณ์ เป็นผู้มอบ

ได้รับโล่ประกาศเกียรติคุณในฐานะสหกรณ์ที่มีผลงานดีเด่นระดับภาคเหนือ ปี 2541 เนื่องในวันสหกรณ์แห่งชาติ ณ สวนอัมพร ฯพณฯ ท่านชวน หลีกภัย นายกรัฐมนตรี เป็นผู้มอบ

ได้รับโล่ประกาศเกียรติคุณในฐานะสหกรณ์ที่มีผลงานดีเด่นระดับภาคเหนือปี 2542 เนื่องในวันสหกรณ์แห่งชาติ ณ สวนอัมพร ฯพณฯ ท่านเนวิน ชิดชอบ รัฐมนตรีช่วยว่าการกระทรวงเกษตรและสหกรณ์ เป็นผู้มอบ

วันที่ 14 พฤษภาคม 2542 ได้รับพระราชทานโล่ประกาศเกียรติคุณสหกรณ์การเกษตรดีเด่นแห่งชาติ ประจำปี 2542 จากพระบรมโอรสาธิราชฯ ในวันพืชมงคลจรดพระนังคัลแรกนาขวัญ ณ มณฑลท้องสนามหลวง นับเป็นเกียรติประวัติของสหกรณ์การเกษตรสารภี จำกัด

ปัจจัยความสำเร็จของสหกรณ์การเกษตรสารภี จำกัด สร้างศรัทธาความร่วมมือร่วมใจจากทุกฝ่ายขยันหมั่นเพียรในการทำงาน มีความรับผิดชอบในการดำเนินการในแนวทางที่ถูกต้อง มีความสามัคคีระหว่าง 4 ฝ่าย คือ

1. ฝ่ายสมาชิกเจ้าของสหกรณ์
2. ฝ่ายคณะกรรมการประสานกลุ่ม
3. ฝ่ายจัดการพนักงาน
4. ฝ่ายส่งเสริมสหกรณ์

ที่ปฏิบัติหน้าที่ด้วยความเสียสละซื่อสัตย์ สุจริต บริหารงานตามข้อบังคับสหกรณ์จึงสำเร็จ

ปัจจุบันสหกรณ์การเกษตรสารภี จำกัด มีแผนดำเนินการทั้ง 12 ตำบล มีจำนวนสมาชิกทั้งหมด 2301 ครัวเรือน แบ่งเป็น 28 กลุ่ม โดยมีสำนักงานตั้งอยู่เลขที่ 29 ต.ยางน่อง อ.สารภี จังหวัดเชียงใหม่ อยู่ห่างจากอำเภอเมือง จ.เชียงใหม่ ประมาณ 6 กิโลเมตร โดยจะมีรถประจำทางรับจ้างตลอดทั้งวัน ส่วนทางคมนาคมขนส่งสินค้า นั้น ก็มีรถของพ่อค้าในเมืองมารับซื้อถึงสาเหตุของสมาชิกและมีสมาชิกบางส่วนที่นำเอาผลผลิตของตนไปขายส่งถึงตลาดในเมืองเชียงใหม่เอง โดยอาศัยรถยนต์ส่วนตัว หรือ รับจ้างที่มีอยู่ทั่วไป

ทิศเหนือ	ติดต่อกับเขต	อำเภอเมือง จ.เชียงใหม่
ทิศใต้	ติดต่อกับเขต	อำเภอเมือง จ.ลำพูน
ทิศตะวันออก	ติดต่อกับเขต	อำเภอเมือง จ.เชียงใหม่
ทิศตะวันตก	ติดต่อกับเขต	อำเภอหางดง จ.เชียงใหม่

2. การดำเนินงาน

สหกรณ์การเกษตรสารภี จำกัด มีลักษณะการดำเนินธุรกิจในลักษณะเดียวกับสหกรณ์
เอกชนประสงค์โดยทั่วไป โดยมีรายละเอียดการดำเนินการโดยสังเขปต่อไปนี้

วัตถุประสงค์

สหกรณ์แห่งนี้เน้นหนักที่จะยกมาตรฐานความเป็นอยู่ของสมาชิกให้สูงขึ้น ส่งเสริมการ
รวมกันซื้อ รวมกันขาย ร่วมกันประกอบธุรกิจสร้างอำนาจในการต่อรอง เสริมสร้างการดำเนิน
งานให้มีประสิทธิภาพ หาทางลดต้นทุนในการผลิต ขจัดการเอาเปรียบระหว่างพ่อค้าคน
กลางกับเกษตรกร จึงมีการดำเนินธุรกิจหลายอย่างให้ต่อเนื่องและครบวงจร เพื่ออำนวยความสะดวก
แก่สมาชิกยิ่งกว่าที่มุ่งค้ากำไร ธุรกิจที่สหกรณ์ดำเนินอยู่ในปัจจุบัน ได้แก่

1. จัดหาทุนเพื่อให้สมาชิกกู้ยืม เพื่อประกอบอาชีพ
2. รับเงินฝากจากสมาชิก
3. จัดหาปุ๋ย ยาปราบศัตรูพืชและเวชพืชเพื่อบริการแก่สมาชิกในราคาที่ไม่แพงกว่าท้อง

ตลาด

4. รวบรวมผลิตผลจากสมาชิก เพื่อคัดขนาดและคุณภาพเพื่อจำหน่าย
5. จัดให้มีสิ่งอำนวยความสะดวกในการเก็บรวบรวมสินค้า
6. แปรรูสินค้าเพื่อออกขายในรูปของผลิตภัณฑ์
7. ช่วยเหลือจัดหาแหล่งน้ำ ขุดคลอง เพื่อนำน้ำเข้าสู่ที่ดินของสมาชิก
8. ให้การศึกษาแนะนำเกี่ยวกับการประกอบอาชีพแผนใหม่

การรับสมาชิก

สมาชิกสหกรณ์ ได้แก่

1. ผู้ลงชื่อขอจดทะเบียนสหกรณ์และผู้ที่มีชื่ออยู่ในบัญชีรายชื่อของผู้เป็นสมาชิก
สหกรณ์

2. ผู้ได้รับเลือกเข้าเป็นสมาชิกตามข้อบังคับ

คุณสมบัติของสมาชิก

1. เป็นเกษตรกร บรรลุนิติภาวะและมีสัญชาติไทย
2. เป็นผู้ที่มีชื่อเสียงดี ชยันประกอบอาชีพ รู้จักประหยัด
3. ตั้งบ้านเรือนและประกอบอาชีพในแดนของสหกรณ์
4. ประกอบการเกษตรกรรมพอสมควร มีรายได้จากเกษตรพอจะชำระหนี้ได้
5. ไม่ทุพพลภาพ วิกลจริต จิตฟั่นเฟือน ไม่สมประกอบ
6. ไม่เป็นบุคคลล้มละลาย หรือมีหนี้สินล้นพ้นตัว
7. ไม่ถูกลงโทษให้ออกจากสหกรณ์ใด ๆ โดยมีความผิด

ผู้สมัครเป็นสมาชิก ต้องยื่นใบสมัครต่อคณะกรรมการดำเนินการ โดยต้องสังกัดกลุ่ม และที่ประชุมกลุ่มให้ความยินยอมด้วยคะแนนเสียงสองในสามของสมาชิกภายในกลุ่ม คณะกรรมการดำเนินการให้คำรับรองและเห็นสมควรให้เข้าเป็นสมาชิกได้

ทุนดำเนินการ

สหกรณ์อาจสามารถหาเงินทุน เพื่อดำเนินงานให้ได้ผลตามวัตถุประสงค์ได้โดยวิธีดังต่อไปนี้

1. ค่าธรรมเนียมแรกเข้า สมาชิกจะต้องชำระคนละ 30 บาท ในวันลงลายมือชื่อในทะเบียนสมาชิก ค่าธรรมเนียมแรกเข้านี้ถือว่าเป็นรายได้ของสหกรณ์จะเรียกคืนไม่ได้
2. ออกหุ้น มูลค่าหุ้นละ 50 บาท สมาชิกจะต้องถือหุ้นดังนี้

ถือหุ้นในฐานะสมาชิก	สมาชิกจะต้องถือหุ้นในฐานะสมาชิกอย่างน้อย 1 หุ้น
ถือหุ้นตามส่วนแบ่งเงินกู้	สมาชิกจะต้องถือหุ้นตามส่วนแบ่งเงินกู้ของตนโดยคิดอัตราหนึ่งหุ้นต่อจำนวนเงินกู้หนึ่งพันบาท เศษของหนึ่งพันบาทถือเป็นหนึ่งหุ้น

สมาชิกจะยื่นคำขอเป็นหนังสือต่อคณะกรรมการของสหกรณ์ของถือหุ้นในฐานะสมาชิกเพิ่มขึ้นได้เสมอ

การถือหุ้นของสมาชิกแต่ละคนตามข้างต้น เมื่อรวมกันแล้วจะต้องมีจำนวนไม่เกินหนึ่งในห้าของจำนวนหุ้นทั้งหมดของสหกรณ์

การรับฝากเงิน

สหกรณ์เปิดรับฝากเงินจากสมาชิกเพื่อส่งเสริมให้สมาชิกรู้จักออมทรัพย์รวม 3 ประเภท คือ

ฝากออมทรัพย์

ฝากประจำ

ฝากสัจจะออมทรัพย์

โดยสหกรณ์จะคิดดอกเบี้ยจากเงินฝากทั้ง 3 ประเภทในอัตราเดียวกับการฝากเงินให้สถาบันการเงินอื่น ๆ

การกู้ยืม

สหกรณ์สามารถที่จะกู้ยืมมาทำทุนได้ตามที่คณะกรรมการเห็นสมควร และด้วยความเห็นชอบจากเจ้าหน้าที่บริหารงานส่งเสริมสหกรณ์ วงเงินกู้ต้องไม่เกินวงเงินซึ่งที่ประชุมใหญ่ หรือที่ประชุมของผู้ซึ่งจะเป็นสมาชิกของสหกรณ์กำหนดสำหรับปีหนึ่ง ๆ ซึ่งต้องได้รับความเห็นชอบจากนายทะเบียนสหกรณ์ก่อน ถ้าที่ประชุมใหญ่ยังมิได้กำหนดหรือนายทะเบียนสหกรณ์ยังมิได้เห็นชอบวงเงินกู้ยืมสำหรับปีใดก็ให้ใช้วงเงินสำหรับปีก่อนไปพลาง

สะสมจากเงินสำรองและเงินทุนต่าง ๆ

เป็นเงินที่ได้จากการกันมาจากผลกำไร ซึ่งเป็นส่วนใหญ่ รวมทั้งเงินอุดหนุนหรือทรัพย์สินที่สหกรณ์ได้มาจากทางราชการหน่วยงานของต่างประเทศ หรือบุคคลอื่นใด ถ้าการให้เงินอุดหนุนหรือทรัพย์สินกำหนดไว้เพื่อการใด ให้ใช้เพื่อการนั้น แต่ถ้ามิได้กำหนดไว้ให้จัดสรรเป็นเงินสำรองซึ่งจะประกอบจากบัญชีมาใช้ไม่ได้เว้นแต่จะถอน เพื่อชดเชยการขาดทุนเท่านั้น

การบริหารงาน

สหกรณ์บริหารงานในรูปของคณะกรรมการเริ่มต้น โดยการที่สมาชิกของสหกรณ์ทุกคนต้องร่วมประชุม ซึ่งเรียกว่า "การประชุมใหญ่" และในที่ประชุมใหญ่นี้สมาชิกทุกคนก็จะทำการเลือกตั้ง "คณะกรรมการดำเนินการ" ขึ้นอีกคณะหนึ่ง โดยให้คณะกรรมการดังกล่าวเป็นตัวแทนของสมาชิกทั้งหมด ในอันที่จะบริหารงานพิทักษ์รักษาผลประโยชน์และดำเนินงานของสหกรณ์ ให้บรรลุเป้าหมายคณะกรรมการดำเนินการจะเป็นผู้กำหนดนโยบายในการบริหารงานโดยได้รับความเห็นชอบจากที่ประชุมใหญ่ มีอำนาจในการพิจารณาเลือกจ้าง "ผู้จัดการ" เพื่อทำหน้าที่รับ

ผิดชอบในการดำเนินธุรกิจของสหกรณ์ภายใต้นโยบายของคณะกรรมการดำเนินการ และการแนะนำของเจ้าหน้าที่ส่งเสริมสหกรณ์ ผู้จัดการจะมีพนักงานสหกรณ์ เป็นผู้ได้บังคับบัญชาปฏิบัติงานประจำตำแหน่งต่าง ๆ ที่มีความจำเป็นต่อการดำเนินธุรกิจของสหกรณ์ และเมื่อครบปีสมาชิกจะจัดการประชุมใหญ่ เพื่อรับทราบผลการดำเนินงานของสหกรณ์ที่มอบหมาย ให้การบริหารแทนว่ามีผลเป็นประการใด

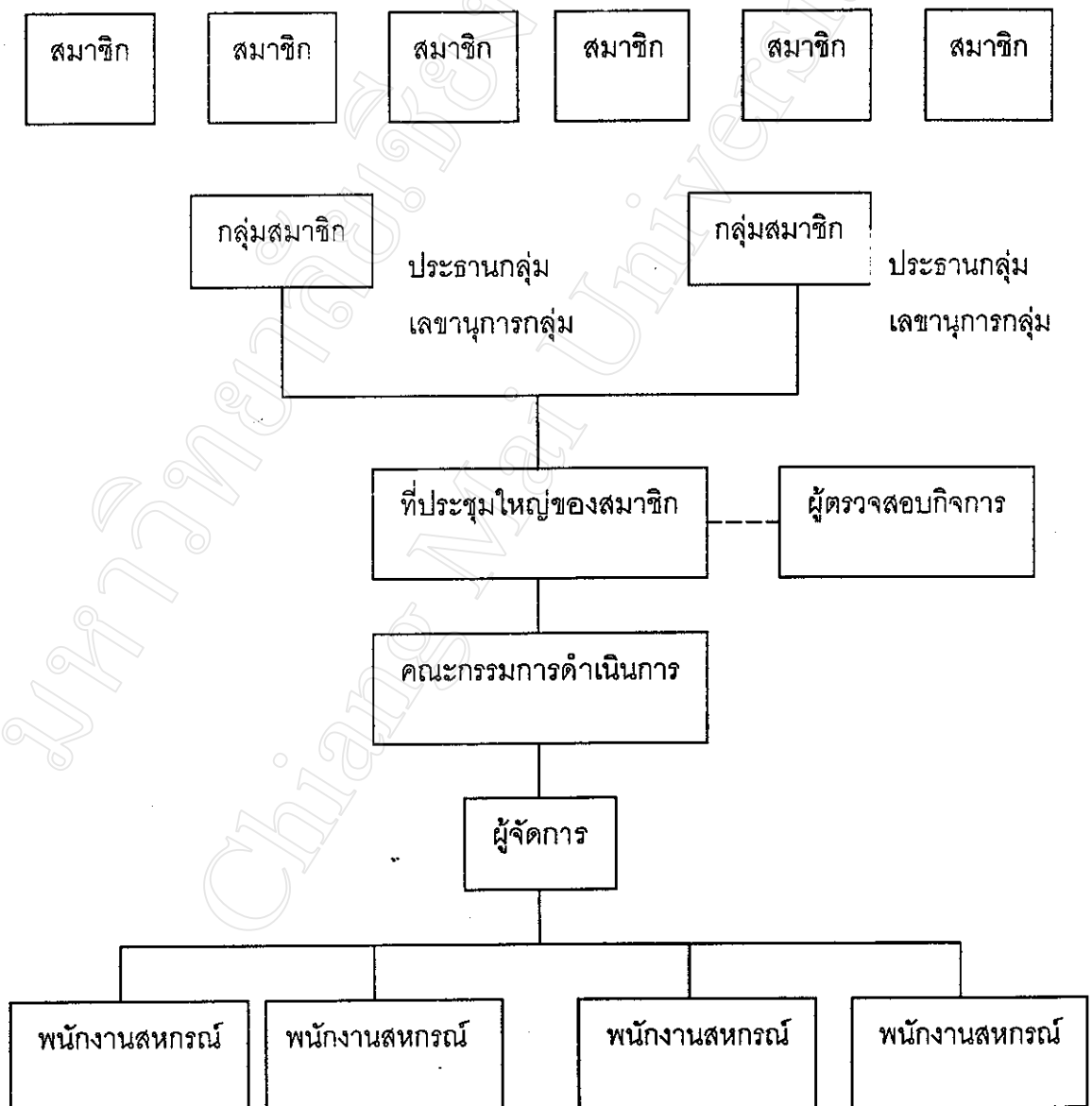

ภาพผนวกที่ 1 แผนภูมิแสดงการบริหารงานของสหกรณ์การเกษตรสารภี จำกัด

จากภาพที่ 1 จะเห็นได้ว่าบุคคลที่มีบทบาทต่อการดำเนินงานของสหกรณ์การเกษตรนั้น ได้แก่สมาชิก คณะกรรมการดำเนินการ และผู้จัดการ ซึ่งในแต่ละฝ่ายจะต้องมีหน้าที่ของตนในสหกรณ์ดังต่อไปนี้

สมาชิก หน้าที่ของสมาชิกในรายละเอียดจะกำหนดอยู่ในข้อบังคับของสหกรณ์ซึ่งพอจะสรุปได้ดังนี้

1. เข้าร่วมประชุมกลุ่ม และประชุมใหญ่ด้วยตนเองทุกครั้ง
2. เลือกตั้งประธานกลุ่ม เลขานุการกลุ่ม และคณะกรรมการดำเนินงานเข้าไปบริหารงานสหกรณ์
3. ลงทุนถือหุ้น และฝากเงิน เพื่อเพิ่มทุนให้แก่สหกรณ์
4. อุดหนุน หรือทำธุรกิจกับสหกรณ์อย่างสม่ำเสมอ
5. แนะนำชี้แจงผู้อื่นให้เข้าใจเกี่ยวกับงานสหกรณ์
6. ต้องหมั่นศึกษาหาความรู้เกี่ยวกับกฎหมาย ข้อบังคับ และระเบียบต่าง ๆ ของสหกรณ์เพื่อช่วยแก้ไขปรับปรุงสหกรณ์ให้ก้าวหน้า
7. ร่วมมือกันทุกทาง เพื่อให้เกิดความเจริญแก่สหกรณ์
8. ยอมรับถือใช้หรือแก้ไขเพิ่มเติมข้อบังคับของสหกรณ์ในที่ประชุมใหญ่รวมทั้งเสนอข้อคิดเห็น และลงมติในที่ประชุมใหญ่
9. เข้าชื่อกันให้มีการประชุมใหญ่วิสามัญเมื่อเห็นว่ามีเรื่องจำเป็น (ต้องมีสมาชิกไม่น้อยกว่าหนึ่งในห้า หรือไม่น้อยกว่า 50 คน หรือผู้แทนสมาชิกไม่น้อยกว่าหนึ่งในห้าของจำนวนผู้แทนสมาชิกทั้งหมด หรือไม่น้อยกว่า 25 คน

คณะกรรมการดำเนินการ คือ สมาชิกผู้ที่ได้รับเลือกจากที่ประชุมใหญ่ เพื่อให้ทำหน้าที่บริหารงานของสหกรณ์ มีหน้าที่พอที่จะสรุปได้ดังนี้

1. ดำเนินการในเรื่องสมาชิก หรือสมาชิกออกจากสหกรณ์ ตลอดจนให้สมาชิกชำระค่าธรรมเนียมแรกเข้าให้ถือหุ้นและชำระค่าหุ้น
2. จัดทำแผนการดำเนินงานของสหกรณ์ เสนอที่ประชุมใหญ่อนุมัติ
3. จัดการรับฝาก กู้ยืมเงิน
4. เชิญผู้ทรงคุณวุฒิเป็นที่ปรึกษาของสหกรณ์
5. วางข้อกำหนดและระเบียบวิธีการเกี่ยวกับที่ดินและค่าเช่า การเช่าซื้อหรือผ่อนส่งและการให้บริการต่าง ๆ รวมทั้งการกำหนดค่าธรรมเนียม ค่าบริการ และอื่น ๆ ที่สมาชิกจะต้องชำระ

6. แต่ตั้งและถอนคณะกรรมการปฏิบัติงานเฉพาะเรื่อง
 7. ตรวจสอบและจัดให้มีการแนะนำเผยแพร่ให้สมาชิกปฏิบัติทางเกษตรที่ดีและทันสมัย
 8. จัดซื้อหาสิ่งของที่สมาชิกต้องการมาจำหน่าย และช่วยขายผลิตผลของสมาชิก
 9. สอบสวนข้อเท็จจริงต่าง ๆ เพื่อสนับสนุนที่ประชุมใหญ่ ขออนุมัติงดเว้นค่าบำรุง ค่าเช่า ค่าบริการ และอื่น ๆ ตามระเบียบข้อบังคับ หรือผ่อนเวลาชำระหนี้เงินกู้แก่สมาชิก และพิจารณาขยายกำหนดระยะเวลาการชำระค่าน้ำหนักแก่สมาชิกตามที่เห็นสมควร
 10. ดำเนินการในเรื่องการประชุม
 11. จัดจ้างหรือเลิกจ้างผู้จัดการ และเจ้าหน้าที่สหกรณ์
 12. จัดทำบัญชีต่าง ๆ ของสหกรณ์ และเสนอบดลูกกับรายงานประจำปี แสดงผลการดำเนินงานของสหกรณ์ต่อที่ประชุม
 13. จัดสรรกำไรสุทธิประจำปีให้ถูกต้องตามมติแห่งที่ประชุมใหญ่
 14. จัดการฝากหรือลงทุนเงินของสหกรณ์
 15. กำหนดระเบียบต่าง ๆ ของสหกรณ์ เพื่อดำเนินการให้เป็นไปตามวัตถุประสงค์แห่งข้อบังคับ
 16. จัดให้มีและดูแลความเรียบร้อย ซึ่งบรรดาสมาชิกและทะเบียนต่าง ๆ ของสหกรณ์ ตลอดจนกฎหมายว่าด้วยสหกรณ์ และระเบียบข้อบังคับสำคัญของสหกรณ์
 17. พิจารณาและปฏิบัติตามข้อบังคับของนายทะเบียนสหกรณ์ รองนายทะเบียนสหกรณ์ผู้ตรวจการสหกรณ์ ผู้สอบบัญชี หรือพนักงานเจ้าหน้าที่ซึ่งนายทะเบียนสหกรณ์มอบหมาย
 18. ชำระค่าธรรมเนียมต่าง ๆ ตามที่ทางการกำหนดไว้
 19. ฟ้อง ต่อสู้ หรือดำเนินคดีเกี่ยวกับกิจการของสหกรณ์ หรือประณิประนอมยอมความ หรือมอบข้อพิพาทมาให้อนุญาตตุลาการพิจารณา
 20. ดำเนินกิจการอื่น ๆ ตามวัตถุประสงค์ของสหกรณ์ และตามที่เห็นสมควรเพื่อความเจริญของสหกรณ์
- ผู้จัดการ คือ ผู้ที่จะต้องรับผิดชอบในการจัดการเกี่ยวกับธุรกิจของสหกรณ์ ให้บรรลุเป้าหมาย ผู้จัดการจึงควรเป็นผู้ที่มีความรู้ ความสามารถ และประสบการณ์ในการบริหารทั่วไป และจะต้องมีความรู้เชี่ยวชาญในสาขางาน เฉพาะที่ตนรับผิดชอบ ตลอดจนความรู้ด้านการบริหาร ได้แก่ การวางแผน การจัดองค์กร การบริหารบุคคล การประสานงาน และการควบคุมงาน เป็นต้น หน้าที่และความรับผิดชอบของผู้จัดการพอสรุปได้ดังนี้

1. ตรวจสอบการสมัครรับเลือกเข้าเป็นสมาชิกให้เป็นการถูกต้อง ตลอดจนเป็นธุระจัดให้ผู้เข้าเป็นสมาชิกลงลายมือชื่อในทะเบียนสมาชิก และชำระค่าธรรมเนียมแรกเข้า
2. เป็นธุระในการเก็บค่าหุ้น โอนหุ้น และจ่ายคืนค่าหุ้น
3. รับเงิน ฝากและจ่ายเงิน
4. เป็นธุระในการสอบสวนคำขอกู้ จ่ายเงินกู้ จัดทำเอกสารเกี่ยวกับกับเงินกู้ทั้งปวงตามแบบที่สหกรณ์กำหนดไว้ให้ครบถ้วนสมบูรณ์ ตรวจสอบหลักประกัน และดำเนินการอื่น ๆ เกี่ยวกับเรื่องเงินกู้
5. ดูแลการจัดออกสมุดค้ำบัญชีเงินกู้ให้แก่สมาชิกผู้กู้ และลงรายการให้เป็นการถูกต้อง
6. จัดการทั่วไปในส่วนที่เกี่ยวกับธุรกิจทั้งปวง ตามความมุ่งหมายของสหกรณ์
7. เป็นธุระกวดขันในเรื่องการออกไปรับ เรียกใบรับ หรือจัดให้มีใบสำคัญเกี่ยวกับการซื้อขาย และการทำธุรกิจต่าง ๆ ของสหกรณ์ ทั้งนี้ต้องเป็นไปด้วยความเที่ยงตรงสุจริต
8. กำหนดหน้าที่และวิธีปฏิบัติงานของบรรดาเจ้าหน้าที่แห่งสหกรณ์ ตลอดจนเป็นผู้บังคับบัญชา และผู้รับผิดชอบดูแลงานของเจ้าหน้าที่เหล่านั้นให้เป็นที่เรียบร้อย
9. เป็นธุระในการส่งเสริมและเผยแพร่วิชาการเกษตร หรือการประกอบอาชีพในหมู่สมาชิก การจัดทำบลิ้นทรัพย์และหนังสือ นบรายได้และค่าใช้จ่ายกับทะเบียนเกษตรกรรวมอื่น ๆ สำหรับสมาชิกการศึกษาอบรมทางสหกรณ์และทางอื่น ๆ ที่เกี่ยวข้องในหมู่สมาชิกตลอดจนการรับฝากเงินในสหกรณ์
10. เป็นธุระในการจัดเรียกประชุมใหญ่ ประชุมคณะกรรมการดำเนินการและประชุมคณะกรรมการเงินกู้
11. เข้าร่วมประชุมและชี้แจงในการประชุมใหญ่ ประชุมคณะกรรมการดำเนินการ และประชุมคณะกรรมการเงินกู้ เว้นแต่ในกรณีซึ่งที่ประชุมนั้น ๆ มิให้เข้าร่วมประชุม
12. ปฏิบัติการเกี่ยวกับหนังสือโต้ตอบในกิจการของสหกรณ์
13. รับผิดชอบในการจัดทำบัญชีและทะเบียนต่าง ๆ ของสหกรณ์ให้ถูกต้องการครบถ้วนและเป็นปัจจุบัน
14. รับผิดชอบตรวจตราการรับจ่ายเงินทั้งปวงของสหกรณ์ ให้เป็นการถูกต้อง ตลอดจนรวบรวมใบสำคัญและเอกสารต่าง ๆ เกี่ยวกับเงินของสหกรณ์ไว้โดยครบถ้วน
15. รักษาเงินสดของสหกรณ์ภายในจำนวนที่คณะกรรมการดำเนินการอนุญาตให้สำรองไว้ใช้จ่ายในกิจการของสหกรณ์ ตลอดจนผลิตผลและสินค้าอื่น ๆ ซึ่งอยู่ในอารักขาของสหกรณ์ให้อยู่ในสภาพอันดี และปลอดภัย

16. สืบราคาการผลิตผลในตลาดต่าง ๆ เพื่อเป็นหลักในการพิจารณาดำเนินกิจการของสหกรณ์ กับแจ้งให้คณะกรรมการดำเนินการและสมาชิกทราบความเคลื่อนไหวของราคาการผลิตผลนั้น ๆ ด้วย

17. รักษาดวงตราของสหกรณ์และรับผิดชอบดวงตราที่ดิน สำนักงาน อาคาร อุปกรณ์ และทรัพย์สินอื่น ๆ ของสหกรณ์ตลอดจนผลิตผลและสินค้าอื่น ๆ ซึ่งอยู่ในอารักขาของสหกรณ์ให้อยู่ในสภาพอันดีและปลอดภัย

18. เสนอรายงานกิจการประจำเดือนของสหกรณ์ ต่อคณะกรรมการดำเนินการ

19. ปฏิบัติการอื่น ๆ ตามที่คณะกรรมการดำเนินการ หรือคณะกรรมการเงินกู้มอบให้ หรือตามที่ควรกระทำ เพื่อให้กิจการในหน้าที่ของตนลุล่วงไปด้วยดี

การจัดสรรกำไร

เมื่อสิ้นปีทางบัญชีและได้งบบัญชีโดยหักค่าใช้จ่ายต่าง ๆ รวมทั้งค่าเสื่อมราคาของทรัพย์สินแล้ว หากสหกรณ์มีกำไรสุทธิประจำปีตามกฎหมายว่าด้วยสหกรณ์ คือ

1. เป็นเงินสำรองไม่น้อยกว่าร้อยละสิบของกำไรสุทธิ

2. เป็นค่าบำรุงสันนิบาตสหกรณ์ แห่งประเทศไทยร้อยละห้าของกำไรสุทธิแต่ต้องไม่เกินอัตราตามที่กำหนดในกฎกระทรวง กำไรสุทธิที่เหลือจากจัดสรรตาม 1 และ 2 แล้วที่ประชุมใหญ่อาจจัดสรรได้ดังต่อไปนี้

2.1 จ่ายเป็นเงินเฉลี่ยคือให้แก่ผู้เป็นสมาชิกอยู่ในวันสิ้นปีทางบัญชี ของสหกรณ์ตามส่วนแห่งธุรกิจที่สมาชิคนั้น ๆ ได้กระทำกับสหกรณ์ในระหว่างปี ซึ่งอาจจัดให้มีดังต่อไปนี้

ก. เฉลี่ยคือตามส่วนแห่งจำนวนเงินดอกเบี้ยที่สมาชิกได้ชำระต่อสหกรณ์ระหว่างปีแต่สมาชิกที่ผิดนัดส่งชำระหนี้ (ไม่ว่าต้นเงินหรือดอกเบี้ย) ในปีใดจะมีได้รับเงินเฉลี่ยคืนในปีนั้น

ข. เฉลี่ยคืนตามส่วนแบ่งแห่งจำนวนเงินค่าเช่า ค่าบริการหรือค่าน้ำที่สมาชิกได้ชำระต่อสหกรณ์ระหว่างปี แต่สมาชิกที่ค้างชำระค่าเช่า ค่าบริการ หรือค่าน้ำในปีใดจะมีได้รับเงินเฉลี่ยคืนนั้น ๆ สำหรับปีนั้น

ค. เฉลี่ยคืนตามส่วนแห่งธุรกิจการค้า ซึ่งสหกรณ์กระทำกับสมาชิกในการซื้อหรือรวบรวมผลผลิตจากสมาชิก หรือในการจำหน่ายสิ่งของต่าง ๆ ให้แก่สมาชิก

2.2 จ่ายหรือสะสมไว้จ่ายสำหรับเป็นเงินโบนัสแก่กรรมการดำเนินการ หรือกรรมการอื่น ๆ ตลอดจนเจ้าหน้าที่ของสหกรณ์ที่ปฏิบัติงานอยู่ในวันสิ้นปีทางบัญชีนั้นไม่เกินร้อยละสิบของกำไรสุทธิ

2.3 จ่ายเป็นทุนสะสมไว้เพื่อการขยายงาน และเพื่อการประกันความมั่นคงแห่งกิจการ หรือ รายได้ของสหกรณ์และสมาชิก หรือการสงเคราะห์สมาชิก และครอบครัวในอัตราที่เห็นสมควรตามแผนการของสหกรณ์

2.4 เป็นทุนรับโอนหุ้นไม่เกินร้อยละห้าแห่งทุนเรือนหุ้นของสหกรณ์ที่มีอยู่ในวันสิ้นปีทางบัญชีนั้น

2.5 กำไรสุทธิตัวส่วนที่เหลือให้สมทบเป็นเงินสำรองทั้งสิ้น

ประวัติผู้เขียน

ชื่อสกุล	ว่าที่ร้อยตรี จรินทร์ แสงนใจยา
วัน เดือน ปี เกิด	18 เมษายน 2519
ประวัติการศึกษา	<ul style="list-style-type: none"> - มัธยมศึกษาตอนต้น โรงเรียนรัชนีวิทยา อ.ฝาง จ.เชียงใหม่ - มัธยมศึกษาตอนปลาย โรงเรียนรัชนีวิทยา อ.ฝาง จ.เชียงใหม่ ปีการศึกษา 2538 - วิทยาศาสตร์ บัณฑิต สาขา อาหารสัตว์ (เกษตรศาสตร์) มหาวิทยาลัยแม่โจ้ ปีการศึกษา 2542
ได้รับรางวัล	<ul style="list-style-type: none"> - โล่ห์มารยาทงาม โรงเรียนรัชนีวิทยา (พ.ศ.2538) - โล่ห์ บริการดีเด่นโรงเรียนรัชนีวิทยา (พ.ศ.2538) - โล่ห์ นักกีฬาดีเด่น โรงเรียนรัชนีวิทยา (พ.ศ.2538) - โล่ห์ นักศึกษาวิชาทหารดีเด่น มหาวิทยาลัยแม่โจ้ รุ่นที่ 1 (พ.ศ.2538) - โล่ห์ สมาชิกแจ้งข่าวความประพฤติของนักศึกษา กรมพลศึกษา วิทยาลัยพลศึกษา จังหวัดเชียงใหม่ (พ.ศ. 2538) - คณะกรรมการตัดสิน กอล์ฟไม้นานาชาติ มหาวิทยาลัยแม่โจ้ (พ.ศ. 2540)
ประวัติการทำงาน	<ul style="list-style-type: none"> - บัณฑิตอาสา โครงการบัณฑิตตามแนวทางทฤษฎีใหม่ คณะเกษตรศาสตร์ มหาวิทยาลัยเชียงใหม่ 2542 - บัณฑิตอาสา โครงการลำไยแปรรูป เพื่ออุตสาหกรรมเกษตร คณะเกษตรศาสตร์ มหาวิทยาลัยเชียงใหม่ 2543 - นักวิชาการสัตวบาล สำนักงานปศุสัตว์ จังหวัดลำพูน 2543 - บัณฑิตอาสา โครงการกองทุนหมู่บ้าน คณะเกษตรศาสตร์ มหาวิทยาลัยเชียงใหม่ 2544