

ภาคผนวก

ลิขสิทธิ์มหาวิทยาลัยเชียงใหม่

Copyright© by Chiang Mai University
All rights reserved

ภาคผนวก ก

คู่มือการติดตั้ง

การติดตั้งการพัฒนาระบบแผนที่ภูมิศาสตร์เพื่อส่งเสริมการท่องเที่ยว ขององค์การบริหารส่วนตำบลบ้านปาง อำเภอดง จังหวัดเชียงใหม่ จำเป็นต้องมีการติดตั้งระบบทั้งในส่วนที่เป็น Server และ Client โดยขั้นตอนในการติดตั้งระบบมีรายละเอียดดังนี้

ก.1 ขั้นตอนการติดตั้ง

1. ดาวน์โหลดโปรแกรม AppServ
2. Double Click ไฟล์ appserv-win32-2.5.10

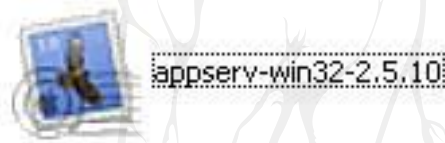

รูป ก.1 โปรแกรม appserv 2.5.10

3. รอสักครูจะปรากฏหน้าจอ Welcome ให้กดปุ่ม Next เพื่อไปยังหน้าต่อไป

รูป ก.2 ขั้นตอนการติดตั้งโปรแกรม AppServ

4. กดปุ่ม **I Agree** เพื่อยอมรับข้อตกลงในการใช้ซอฟต์แวร์

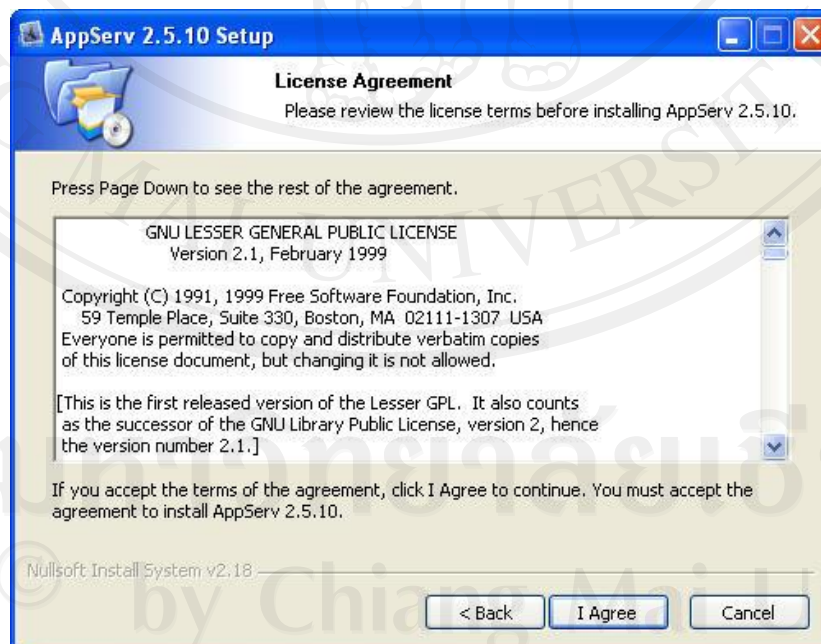

รูป ก.3 แสดงรายละเอียดเงื่อนไขการ GNU License

5. กำหนดโฟลเดอร์สำหรับติดตั้งโปรแกรม AppServ จากนั้นกดปุ่ม Next

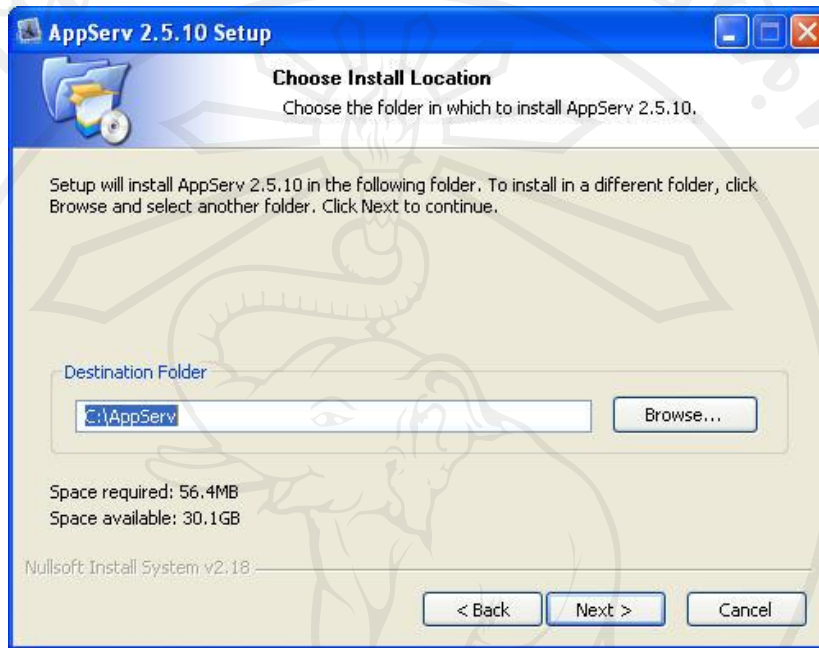

รูป ก.4 เลือกปลายทางการติดตั้งโปรแกรม AppServ

6. เลือกองค์ประกอบ (Components) สำหรับการติดตั้ง โดยค่าเริ่มต้นนั้นจะให้เลือกทุก Package แต่หากว่าผู้ใช้งาน ต้องการเลือกเฉพาะบาง Package ก็สามารเลือกตามข้อที่ต้องการออก โดยรายละเอียดแต่ละ Package มีดังนี้

- **Apache HTTP Server** คือ โปรแกรมที่ทำหน้าเป็น **Web Server**
- **MySQL Database** คือ โปรแกรมที่ทำหน้าเป็น **Database Server**
- **PHP Hypertext Preprocessor** คือ โปรแกรมที่ทำหน้าประมวลผลการทำงานของภาษา PHP
- **phpMyAdmin** คือ โปรแกรมที่ใช้ในการบริหารจัดการฐานข้อมูล MySQL ผ่าน

เว็บไซต์ เมื่อทำการเลือก Package ตามรูปที่ 4 เรียบร้อยแล้ว ให้กด Next เพื่อเข้าสู่ขั้นตอนการติดตั้งต่อไป

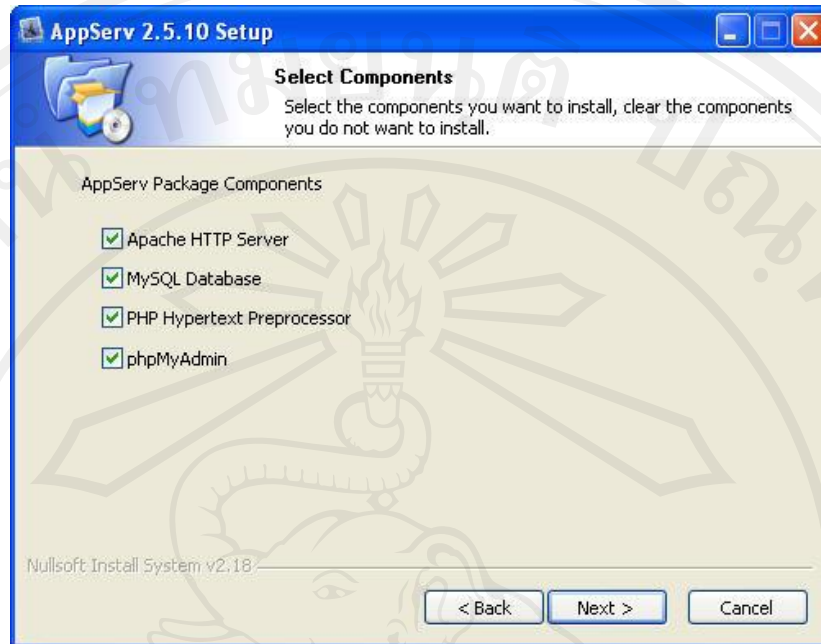

รูป ก.5 เลือกองค์ประกอบ (Components) ที่ต้องการติดตั้ง

7. จะปรากฏหน้าจอสำหรับให้กรอกข้อมูลเซิร์ฟเวอร์ของ (Server Information) ซึ่งประกอบด้วย

- ชื่อเซิร์ฟเวอร์ หรือ ยูอาร์แอล (URL)
- อีเมลล์ของผู้ดูแลเซิร์ฟเวอร์
- พอร์ตสำหรับใช้งาน หรือติดต่อ

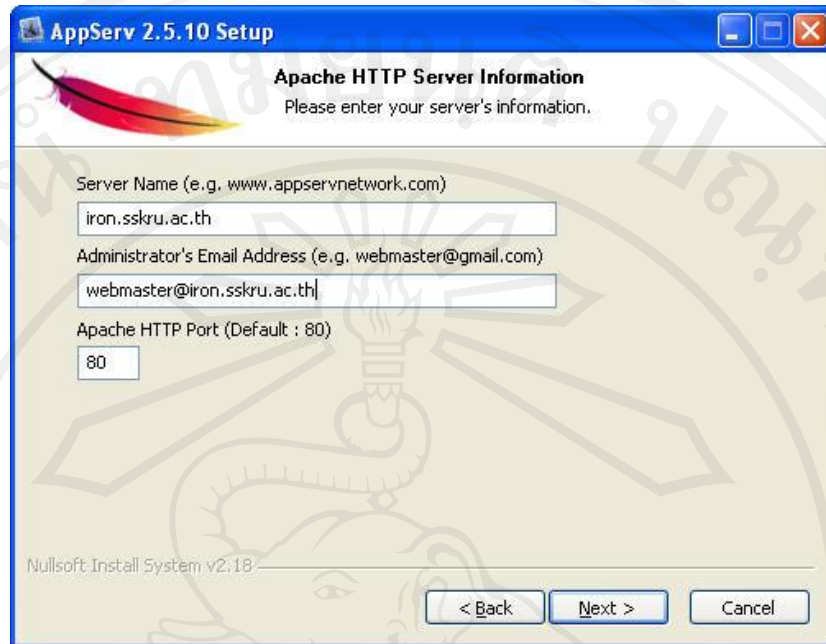

รูป ก.6 แสดงการกำหนดค่าคอนฟิกค่า Apache Web Server

8. หลังกรอก Server Information แล้ว ขั้นตอนต่อไปคือการกำหนดค่าสำหรับ MySQL Server ซึ่งต้องระบุ

- รหัสผ่าน (Password) สำหรับ root
- ชุดภาษา (Character Sets and Collations) ที่ใช้

รูป ก.7 แสดงการกำหนดค่าคอนฟิกของ MySQL Database

หลังจากกำหนดค่าดังกล่าวแล้ว ให้กดปุ่ม **Install**

9. ตามรูป จะแสดงการป้อนรหัสผ่าน การยืนยันรหัสผ่าน และการกำหนดภาษาที่รองรับ

รูป ก.8 การกำหนดค่าคอนฟิกของ MySQL Database

10. หลังจากกำหนดค่าสำหรับ MySQL Server แล้ว ตัวติดตั้งจะดำเนินการติดตั้งองค์ประกอบต่างๆ ลงในระบบ

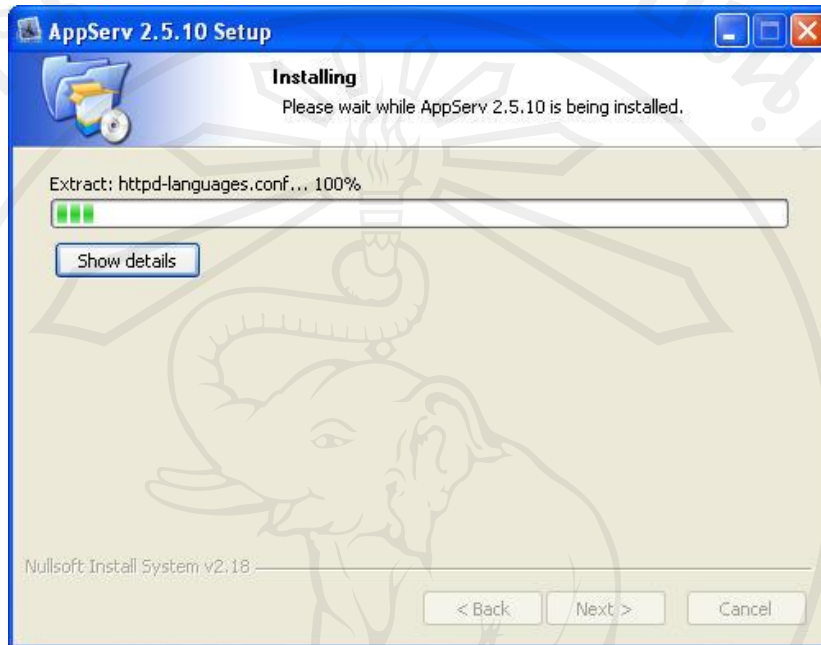

รูป ก.9 การติดตั้งโปรแกรม AppServ

11. เมื่อการติดตั้งเสร็จสิ้น ให้คลิกปุ่ม **Finish**

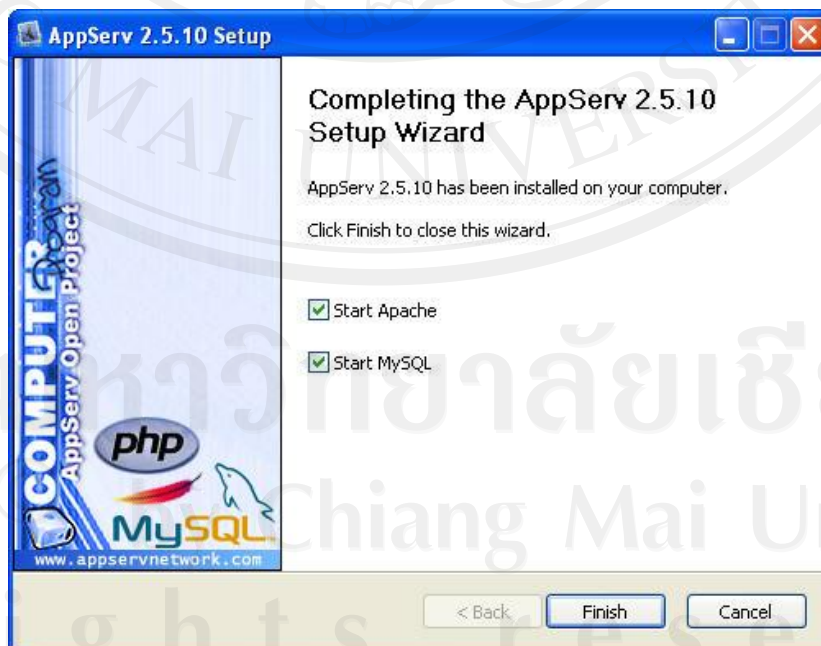

รูป ก.10 แสดงหน้าจอขั้นตอนสิ้นสุดการติดตั้งโปรแกรม AppServ

12.ระบบจะทำการสตาร์ท (Start) โปรแกรม Apache

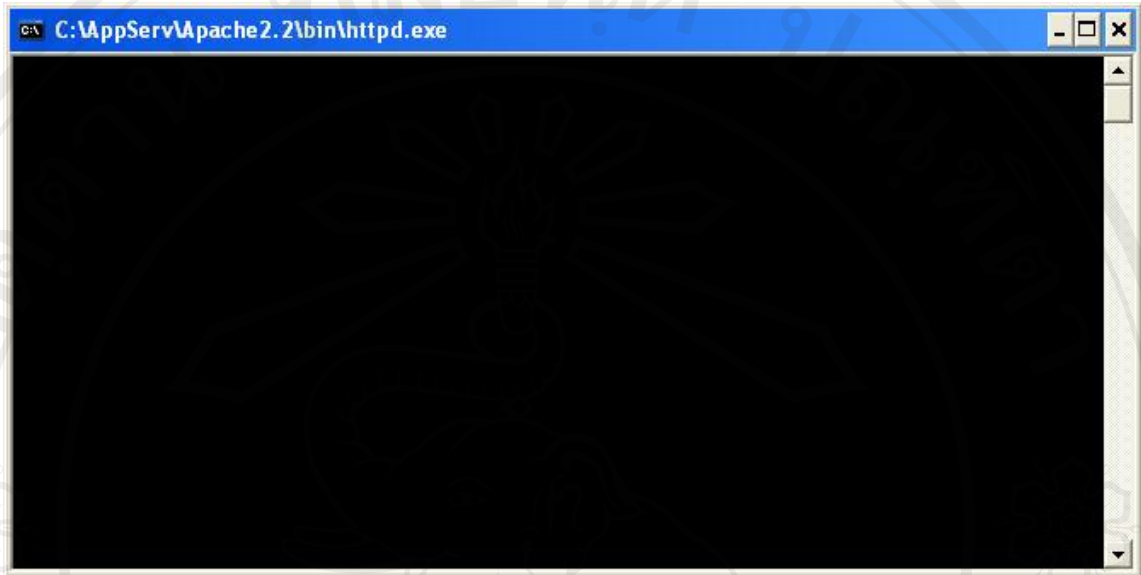

รูป ก.11 เปิดการใช้งานโปรแกรม Apache

13. เมื่อสตาร์ท Apache Http Server เสร็จ ให้ทำการเปิดโปรแกรมเว็บเบราว์เซอร์ และพิมพ์คำว่า `http://localhost` ลงไปในช่องรับยูอาร์แอล (Address Bar) หากโปรแกรม Apache ทำงานได้ เป็นปกติจะปรากฏข้อความในหน้าแรกตามรูป

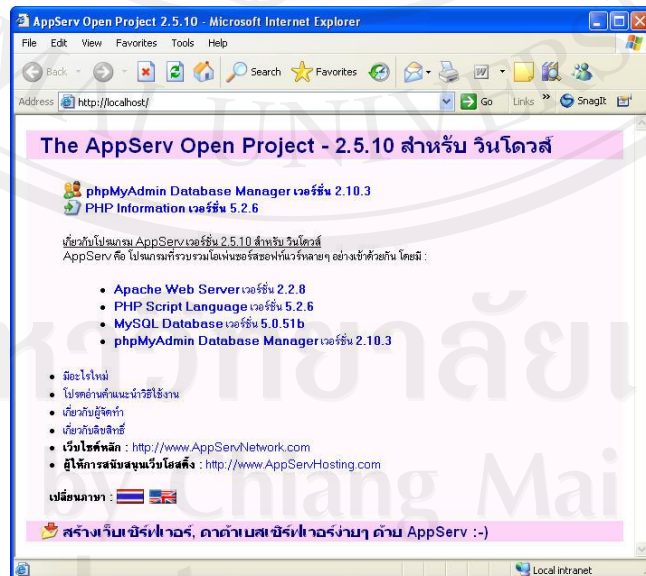

รูป ก.12 เปิดการใช้งานโปรแกรม AppServ ผ่านเว็บเบราว์เซอร์

14. สำหรับองค์ประกอบต่างๆ ของ AppServ จะถูกติดตั้งไว้ที่โฟลเดอร์ C:\AppServ

รูป ก.13 โฟลเดอร์ติดตั้งของโปรแกรม AppServ

ภาคผนวก ข

คู่มือการใช้งานโปรแกรม

การใช้งานระบบแผนที่ภูมิศาสตร์เพื่อส่งเสริมการท่องเที่ยว ขององค์การบริหารส่วนตำบลบ้านโป่ง อำเภอหางดง จังหวัดเชียงใหม่ จะแบ่งเป็น 6 ส่วน การทำงานโดยในแต่ละส่วนมีรายละเอียดของการใช้งานดังนี้

ข.1 ส่วนการเข้าใช้งานโปรแกรมของผู้ดูแลระบบ

- 1) เข้าใช้งานระบบผ่านลิงค์ <http://www.teawbanpongchiangmai.com/control/> แล้วระบบจะทำการแสดงหน้าจอเข้าสู่ระบบดังรูปนี้

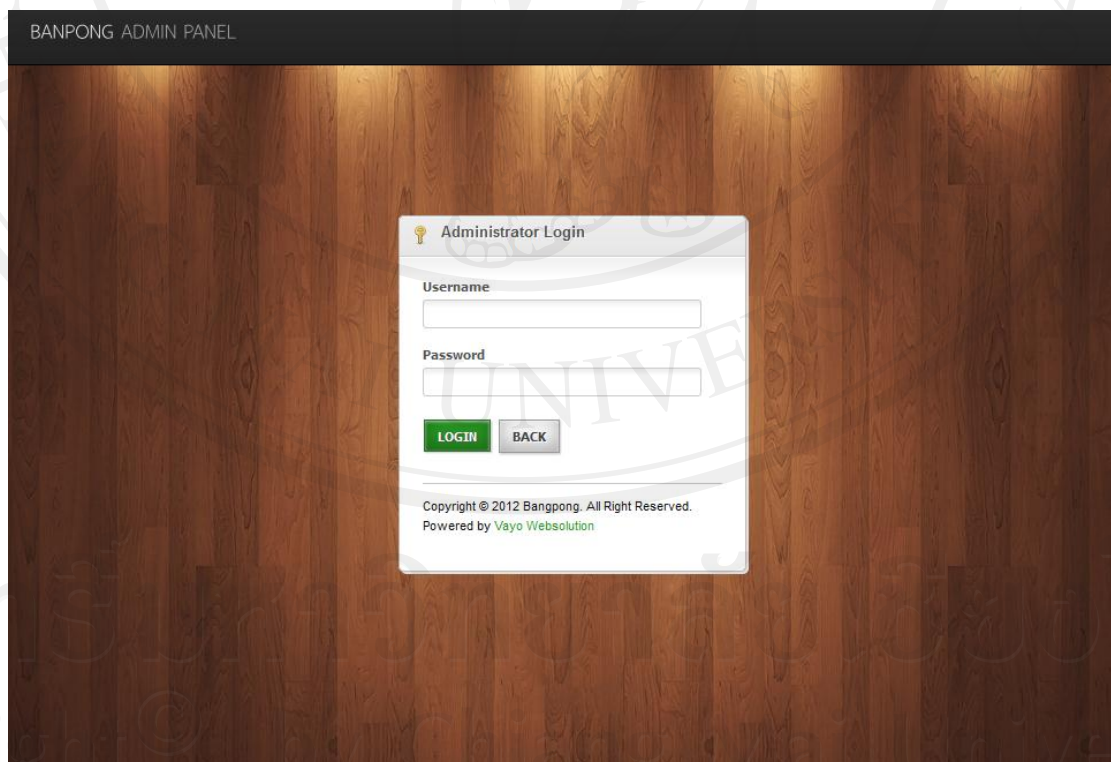

รูป ข.1 หน้าจอล็อกอินเข้าสู่ระบบของผู้ดูแลระบบ

2) หน้าจอหลักของผู้ดูแลระบบ เมื่อเข้าสู่ระบบแล้วระบบจะแสดงเมนูตามสิทธิ์การเข้าใช้งานระบบของผู้ใช้งานแต่ละคน โดยมีรายละเอียดดังนี้

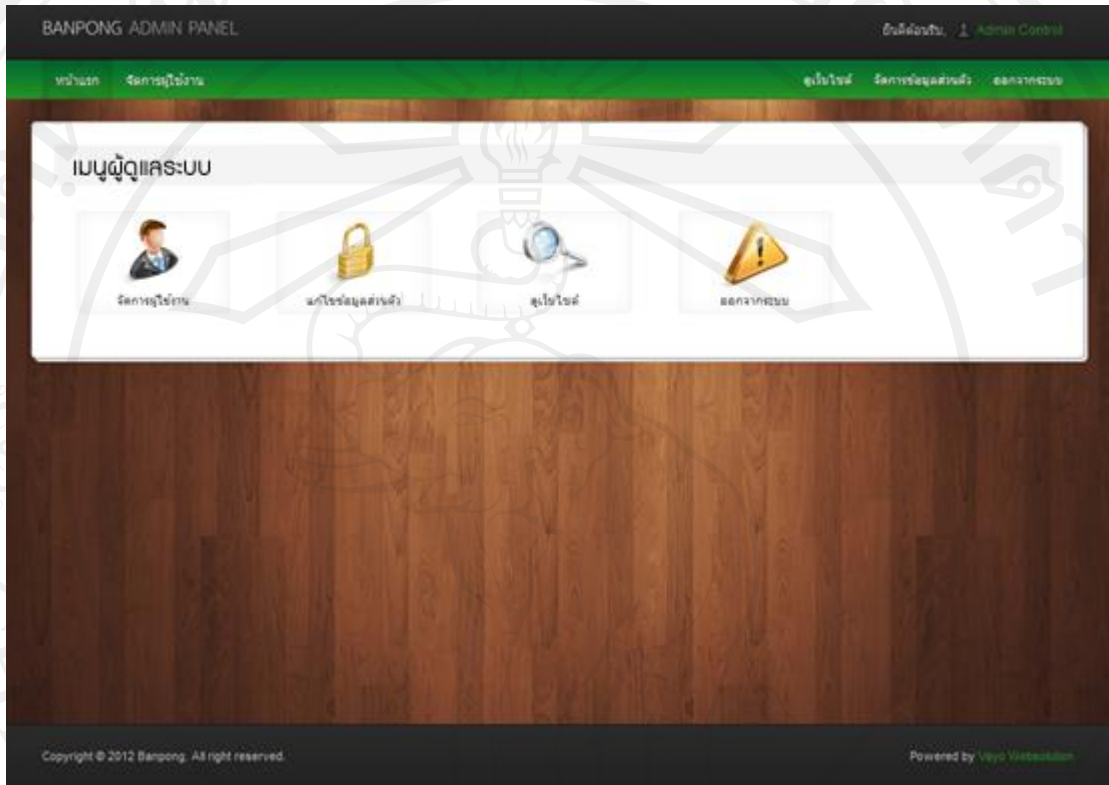

รูป ข.2 หน้าจอหลักส่วนใช้งานของผู้ดูแลระบบ

3) หน้าจอส่วนจัดการผู้ใช้งานระบบทั้งหมด โดยผู้ดูแลระบบสามารถทำการเพิ่มผู้ใช้งานได้ตามตำแหน่งงานผู้ใช้งาน โดยการกรอกข้อมูล ได้แก่ ชื่อ-นามสกุล เลขบัตรประชาชน ตำแหน่งชื่อผู้ใช้งาน และ รหัสผ่าน ได้ที่ฟอร์มเพิ่มข้อมูลได้ช่วยเหลือ เมื่อทำการเพิ่มผู้ใช้งานจะแสดงรายการผู้ใช้งานที่ตำแหน่งรายการบัญชีผู้ใช้งานทั้งหมดในระบบ ดังรูปด้านล่างนี้

BANPONG ADMIN PANEL ยินดีต้อนรับ, Admin Control

หน้าแรก [จัดการผู้ใช้งาน](#) ดูเว็บไซต์ [จัดการข้อมูลส่วนตัว](#) [ออกจากระบบ](#)

เพิ่มบัญชีผู้ใช้งาน

ชื่อ - สกุล
ไม่เกิน 200 ตัวอักษร

เลขบัตร
หมายเลขบัตรประชาชน

ตำแหน่ง
โปรดเลือกตำแหน่ง

ชื่อเข้าระบบ
ตั้งแต่ 6-30 ตัวอักษร

รหัสผ่าน
ตั้งแต่ 6-30 ตัวอักษร

รายการบัญชีผู้ใช้งาน

ข้อมูลส่วนตัว	ข้อมูลเข้าระบบ	ลบ
ชื่อ - สกุล : <input type="text" value="ผู้บริหาร"/>	ชื่อเข้าระบบ : admin03 รหัสผ่าน : 123456 วันที่สร้าง : 1 เม.ย. 2555 (19:00) สถานะ : ปกติ	✖
ชื่อ - สกุล : <input type="text" value="พนักงาน ลำดับ 2"/>	ชื่อเข้าระบบ : admin02 รหัสผ่าน : 123456 วันที่สร้าง : 1 เม.ย. 2555 (18:34) สถานะ : ปกติ	✖
ชื่อ - สกุล : <input type="text" value="พนักงาน ลำดับ 1"/>	ชื่อเข้าระบบ : admin01 รหัสผ่าน : 123456 วันที่สร้าง : 1 เม.ย. 2555 (18:29) สถานะ : ปกติ	✖

โปรดทราบ

เมื่อทำการเพิ่มบัญชีผู้ใช้งานแล้ว จะไม่สามารถลบมันมาแก้ไข รายละเอียด ชื่อเข้าระบบ และ รหัสผ่านได้อีก โปรดตรวจสอบก่อนทำการเพิ่มบัญชีผู้ใช้งาน

Copyright © 2012 Banpong. All right reserved. Powered by Vayo Websolution

รูป ข.3 หน้าจอส่วนจัดการผู้ใช้งานระบบ

4) หน้าจอปรับปรุงข้อมูลส่วนตัว และแก้ไขข้อมูลการเข้าใช้งานระบบ

BANPONG ADMIN PANEL ยินดีต้อนรับ, Admin Control

หน้าแรก [จัดการผู้ใช้งาน](#) ดูเว็บไซต์ [จัดการข้อมูลส่วนตัว](#) [ออกจากระบบ](#)

แก้ไขข้อมูลส่วนตัว

ชื่อ - นามสกุล
ไม่เกิน 200 ตัวอักษร

เลขบัตรประชาชน
เลขบัตรประชาชนต้องมี 13 ตัวอักษร

ตำแหน่ง
ไม่สามารถแก้ไขได้

วันที่เปิดใช้งาน
ไม่สามารถแก้ไขได้

แก้ไขข้อมูลการเข้าใช้งาน

ชื่อเข้าใช้งานระบบ
ไม่สามารถเปลี่ยนได้

รหัสผ่าน
ตั้งแต่ 6-30 ตัวอักษร

รหัสผ่านอีกครั้ง
กรุณกรหัสผ่านอีกครั้ง

รหัสผ่านปัจจุบันคือ
รหัสผ่านปัจจุบันของคุณ

Copyright © 2012 Banpong. All right reserved. Powered by Vayo Websolution

รูป ข.4 หน้าจอส่วนจัดการส่วนตัวของผู้ใช้งานระบบ

ข.2 ส่วนการเข้าใช้งานโปรแกรมของผู้บริหารองค์การบริหารส่วนตำบลบ้านโป่ง

1) เข้าใช้งานระบบผ่านลิงค์ <http://www.teawbanpongchiangmai.com/control/> แล้วระบบจะทำการแสดงหน้าจอเข้าสู่ระบบ กรอกชื่อผู้ใช้งาน และรหัสผ่าน กดปุ่ม login เพื่อเข้าสู่ระบบ

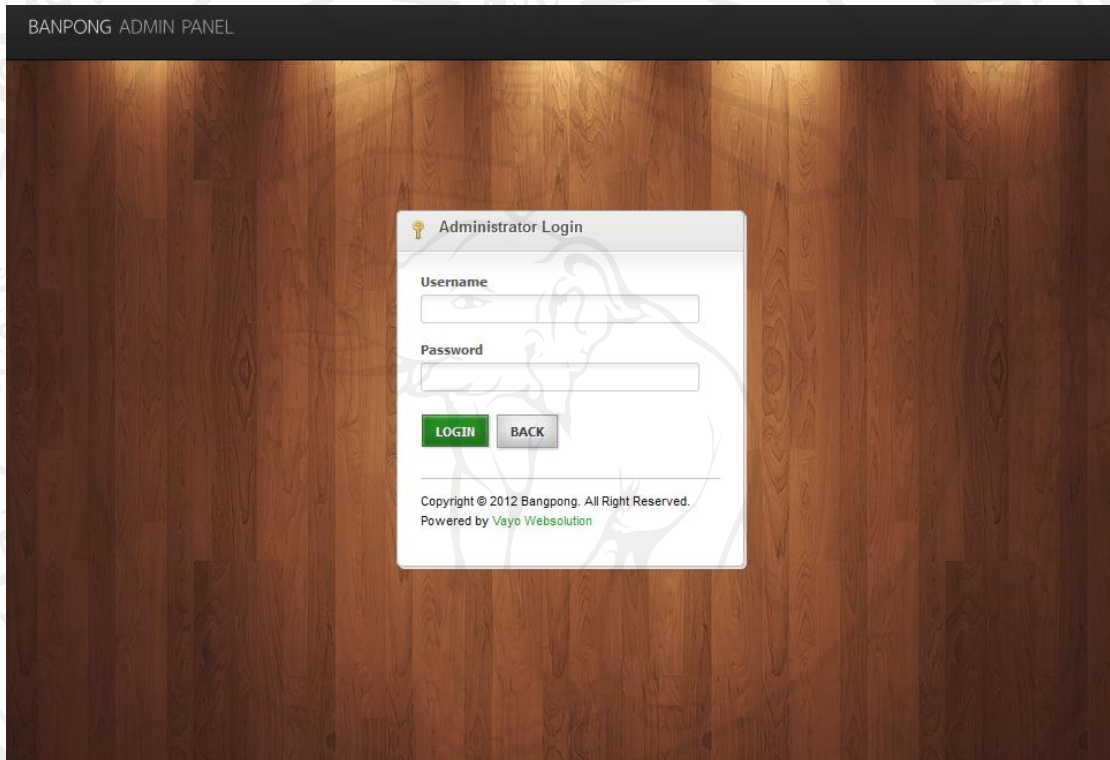

รูป ข.5 หน้าจอล็อกอินเข้าสู่ระบบของผู้บริหารองค์การบริหารส่วนตำบลบ้านโป่ง

2) หน้าจอหลักของผู้บริหาร เมื่อเข้าสู่ระบบแล้วระบบจะแสดงเมนูตามสิทธิ์การใช้งานระบบของผู้ใช้งานแต่ละคน โดยมีรายละเอียดดังนี้

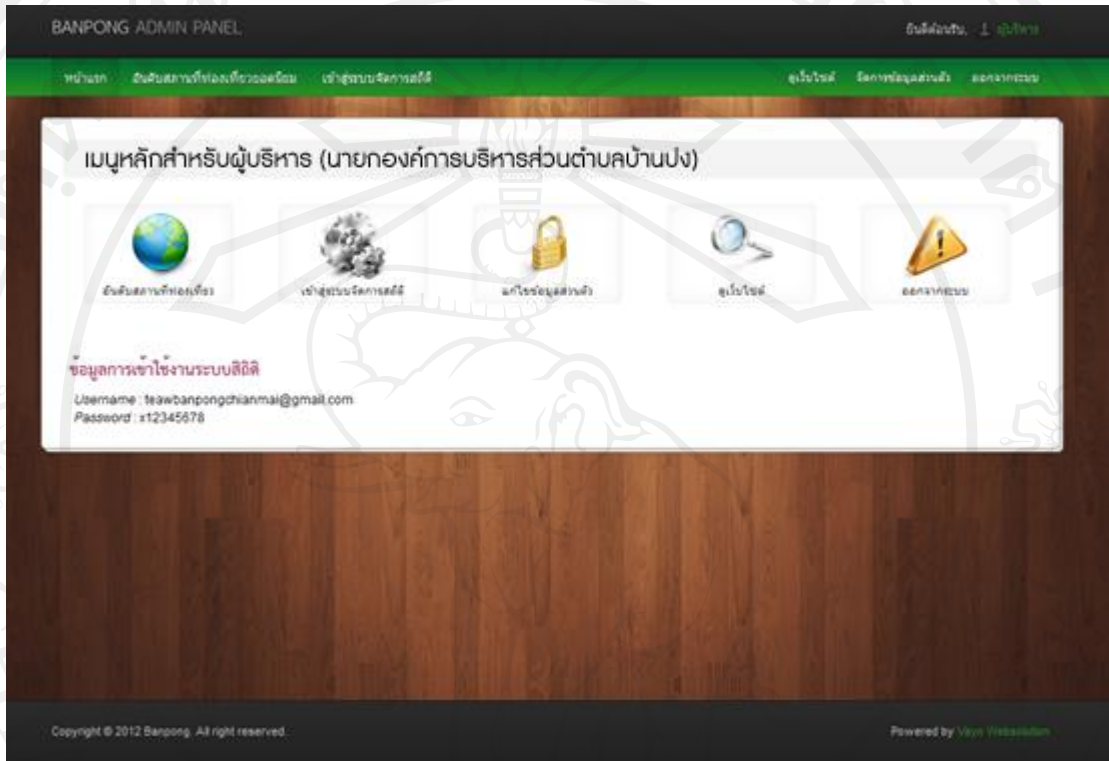

รูป ข.6 หน้าจอหลักส่วนใช้งานของผู้บริหาร

3) แสดงอันดับสถานที่ท่องเที่ยวยอดนิยมตามประเภทสถานที่ท่องเที่ยว และเลือกค้นหา ข้อมูลอันดับสถานที่ท่องเที่ยว ใส่คำค้นหาในช่องค้นหาด้านล่างขวา

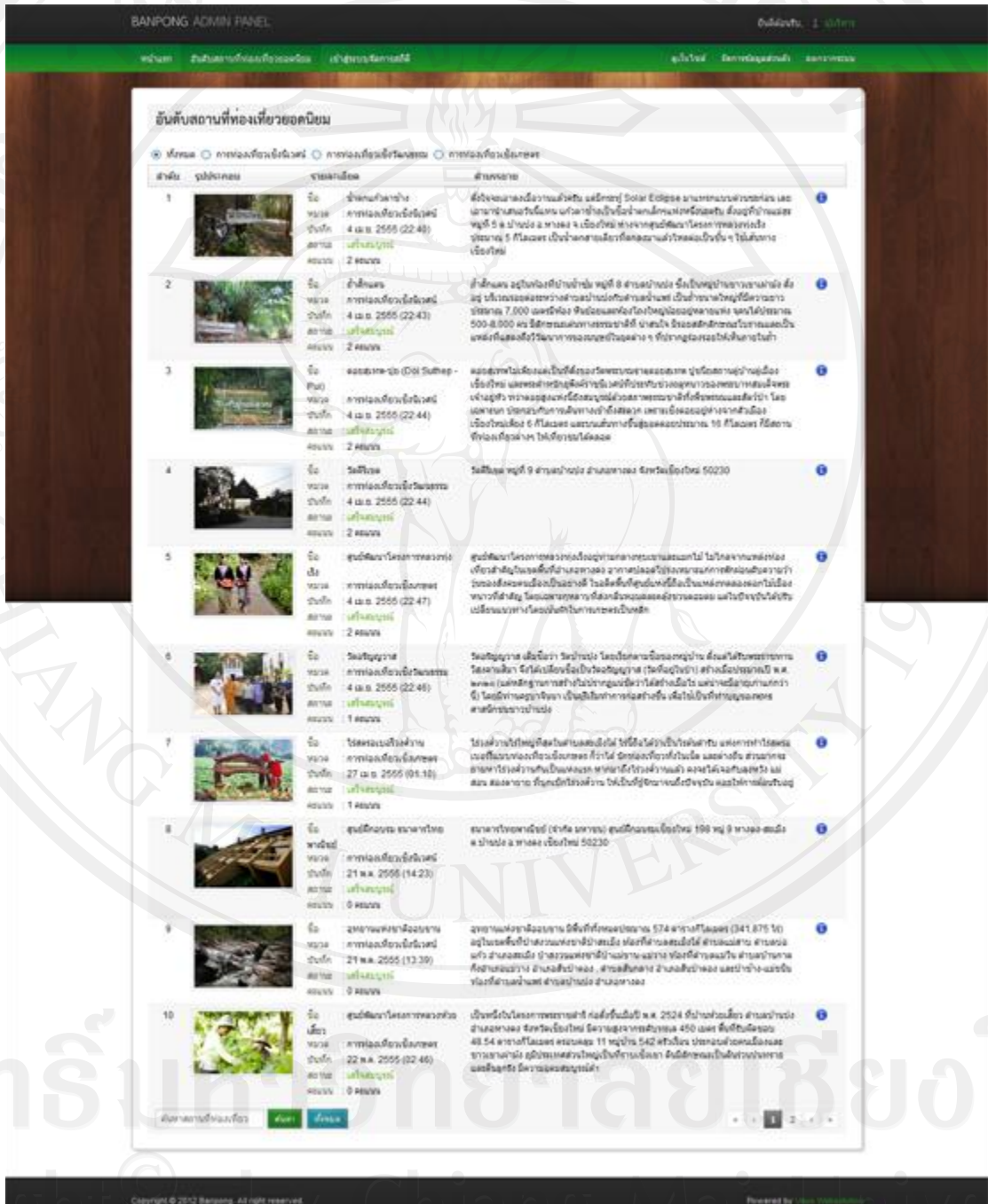

รูป ข.7 หน้าจอแสดงรายการอันดับสถานที่ท่องเที่ยวยอดนิยม

4) แสดงรายละเอียดสถิติการเข้าใช้งานระบบตามช่วงเวลา และแบบ เวลาจริง (Real time) โดยผู้บริหารสามารถใช้ชื่อผู้ใช้งาน และรหัสผ่าน ที่แนบมาให้ด้านล่างในหน้าหลัก ใช้ในการล็อกอินเข้าตรวจสอบสถิติ จากเว็บ <http://www.histats.com> เปิดให้บริการฟรี ดังรูปด้านล่างนี้

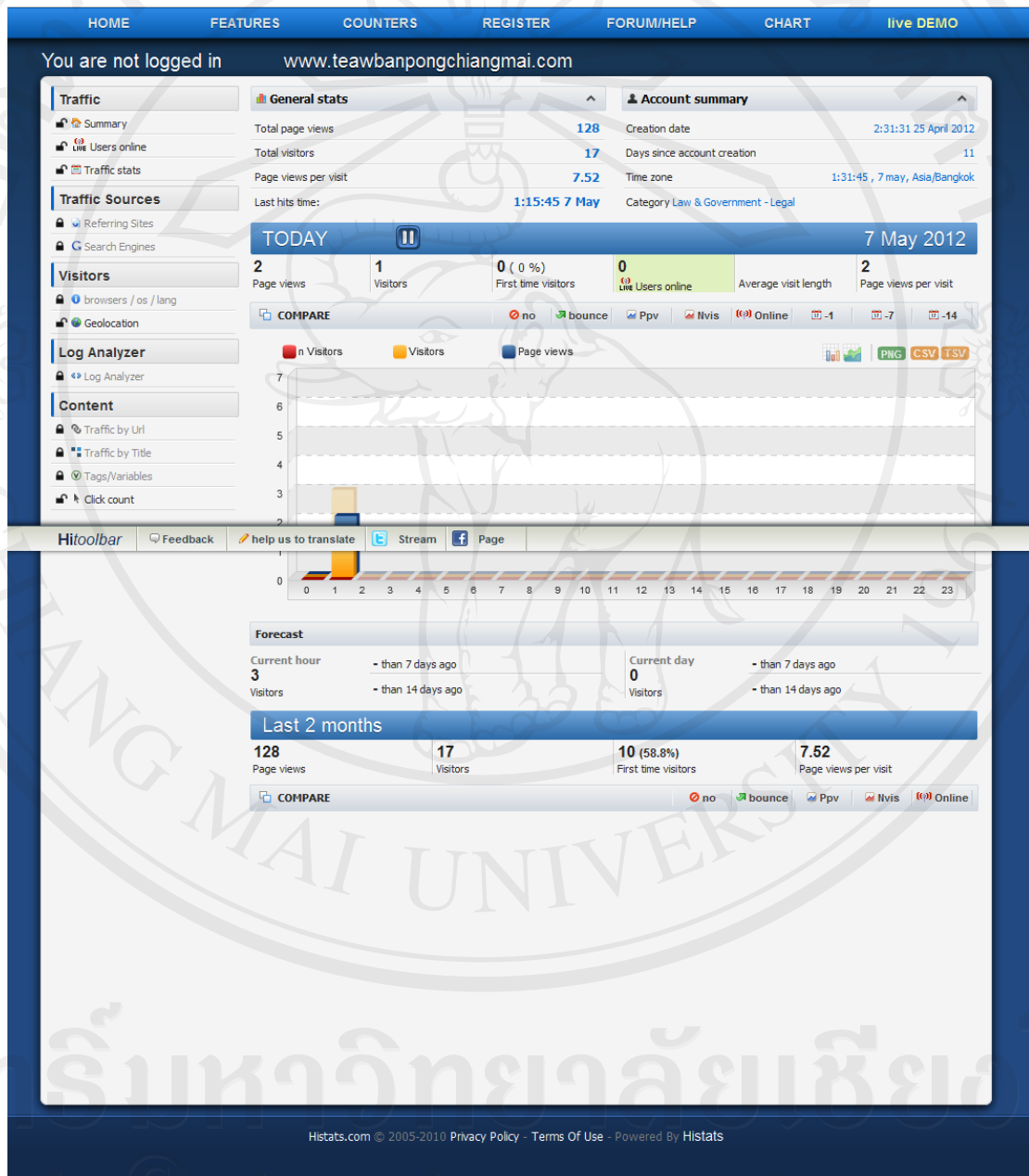

รูป ข.8 รายงานสถิติการเข้าใช้งานระบบของผู้ใช้ทั่วไป

5) หน้าจอปรับปรุงข้อมูลส่วนตัว และแก้ไขข้อมูลการเข้าใช้งานระบบ

The main content area features two side-by-side forms:

- แก้ไขข้อมูลส่วนตัว (Edit Personal Information):**
 - ชื่อ - นามสกุล: ผู้บริหาร (ไม่เกิน 200 ตัวอักษร)
 - เลขบัตรประชาชน: 1234567890123 (เลขบัตรประชาชนต้องมี 13 ตัวอักษร)
 - ตำแหน่ง: ผู้บริหาร (ไม่สามารถแก้ไขได้)
 - วันที่เปิดใช้งาน: 1 เม.ย. 2555 (19:00) (ไม่สามารถแก้ไขได้)
 - Buttons: บันทึก, ยกเลิก
- แก้ไขข้อมูลการเข้าใช้งาน (Edit System Access Information):**
 - ชื่อเข้าใช้งานระบบ: admin03 (ไม่สามารถเปลี่ยนได้)
 - รหัสผ่าน: (ว่าง) (ตั้งแต่ 6-30 ตัวอักษร)
 - รหัสผ่านอีกครั้ง: (ว่าง) (กรอกรหัสผ่านอีกครั้ง)
 - รหัสผ่านปัจจุบันคือ: 123456 (รหัสผ่านปัจจุบันของคุณ)
 - Buttons: เปลี่ยน, ยกเลิก

At the bottom of the panel, there is a footer with 'Copyright © 2012 Banpong. All right reserved.' and 'Powered by Vayo Weboolution'.

รูป ข.9 หน้าจอส่วนจัดการส่วนตัวของผู้บริหาร

ข.3 ส่วนการเข้าใช้งานโปรแกรมของเจ้าหน้าที่นำเข้าข้อมูล

1) เข้าใช้งานระบบผ่านลิงค์ <http://www.teawbanpongchiangmai.com/control/> แล้วระบบจะทำการแสดงหน้าจอเข้าสู่ระบบ กรอกชื่อผู้ใช้งาน และรหัสผ่าน กดปุ่ม login เพื่อเข้าสู่ระบบ

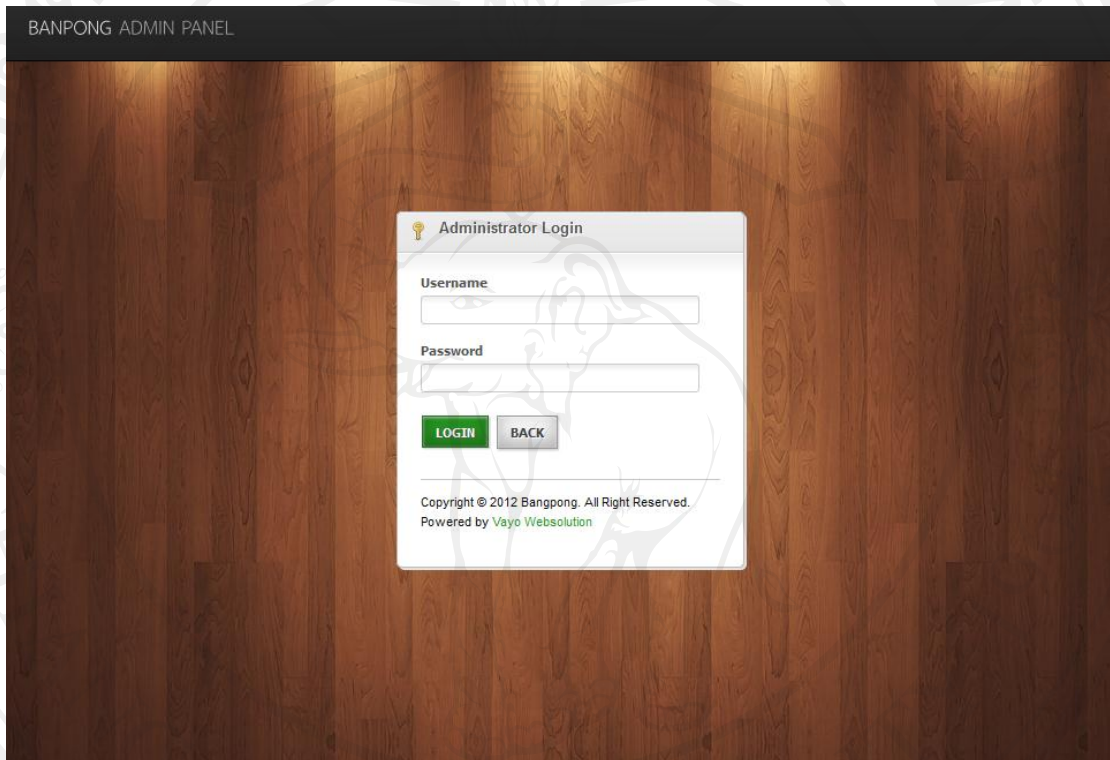

BANPONG ADMIN PANEL

Administrator Login

Username

Password

LOGIN BACK

Copyright © 2012 Bangpong. All Right Reserved.
Powered by Vayo Websolution

รูป ข.10 หน้าจอหลักส่วนใช้งานของเจ้าหน้าที่นำเข้าข้อมูล

2) หน้าจอหลักของเจ้าหน้าที่นำเข้าข้อมูล เมื่อเข้าสู่ระบบแล้วระบบจะแสดงเมนูตามสิทธิ์การใช้งานระบบของผู้ใช้งานแต่ละคน โดยมีรายละเอียดดังนี้

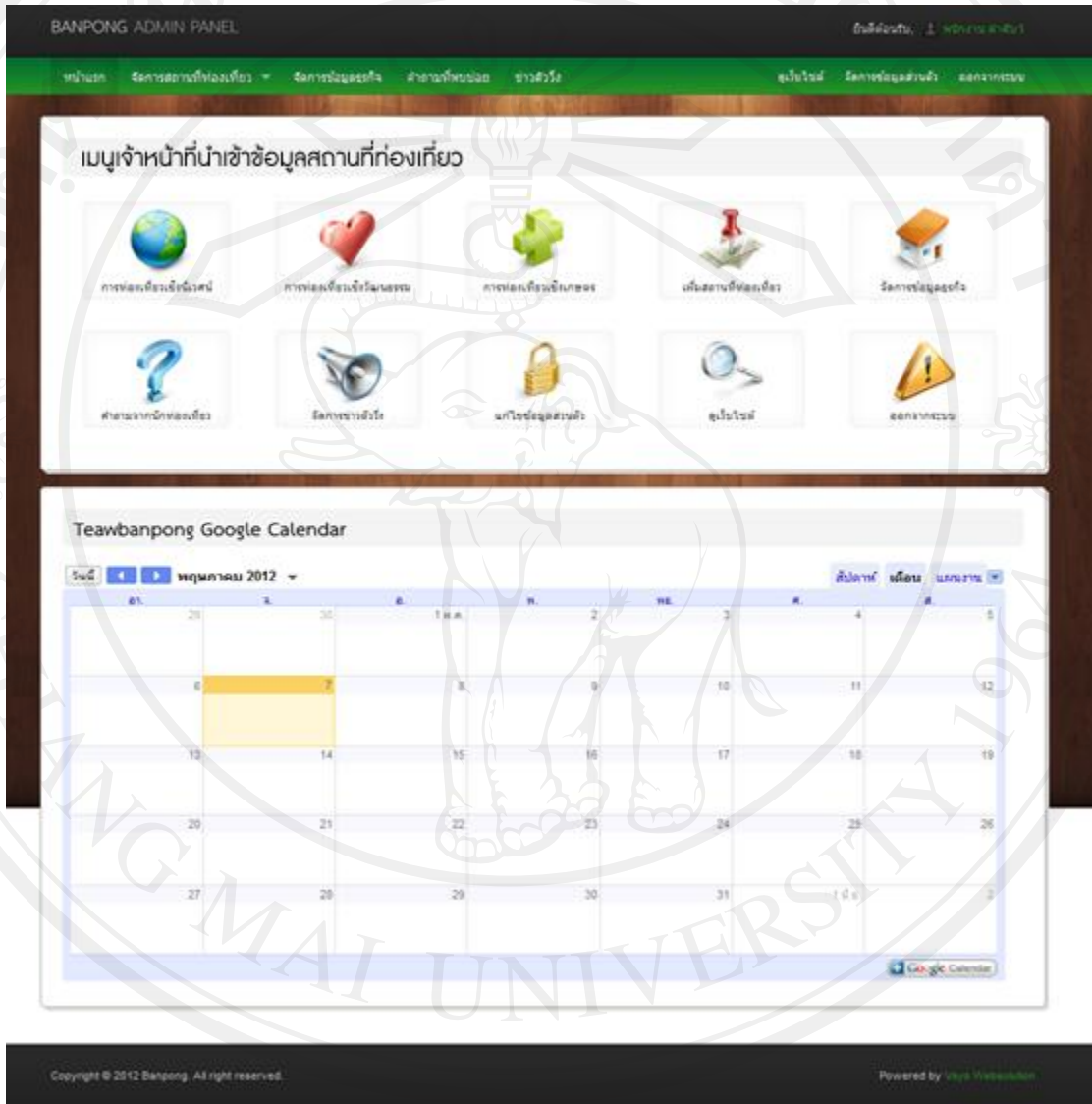

รูป ข.11 หน้าจอหลักจออินเข้าสู่ระบบของเจ้าหน้าที่นำเข้าข้อมูล

3) แสดงรายการสถานที่ท่องเที่ยว โดยแบ่งตามประเภทของสถานที่ท่องเที่ยว ถ้ามีการเพิ่มข้อมูลสถานที่ท่องเที่ยว แล้วยังไม่สามารถเปิดให้แสดงหน้าเว็บไซต์ได้ต้องผ่านการเพิ่มตำแหน่งแผนที่นั้นเข้าไปในระบบจึงจะสามารถแสดงข้อมูลสถานที่ท่องเที่ยวนั้นๆ ได้

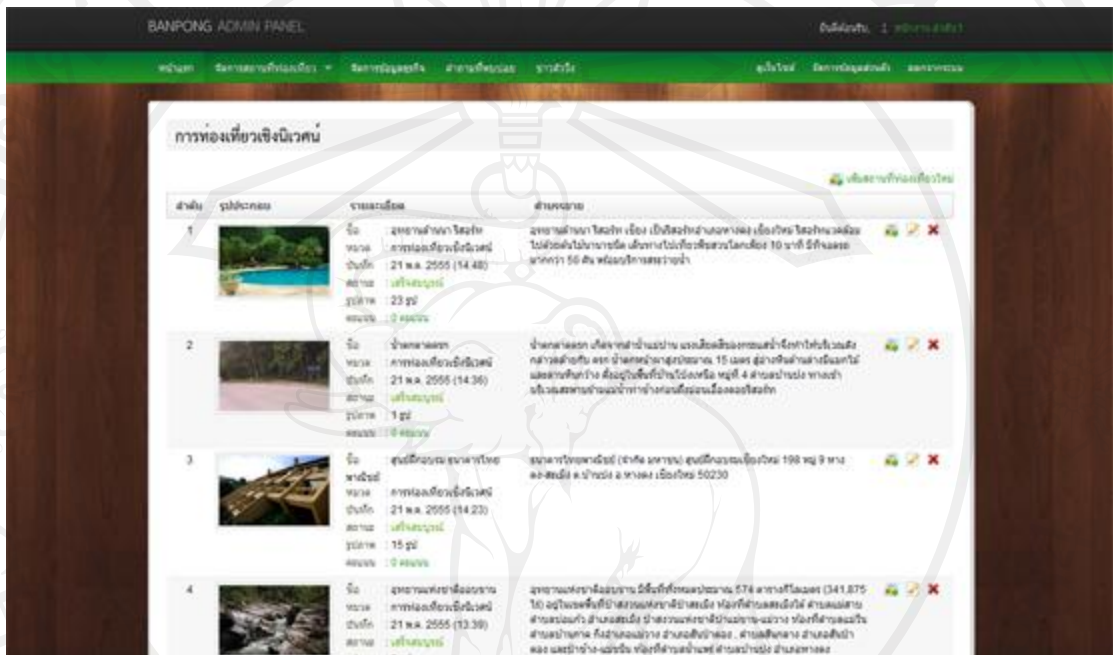

รูป ข.12 หน้าจอแสดงส่วนจัดการสถานที่ท่องเที่ยวประเภทการท่องเที่ยวเชิงนิเวศน์

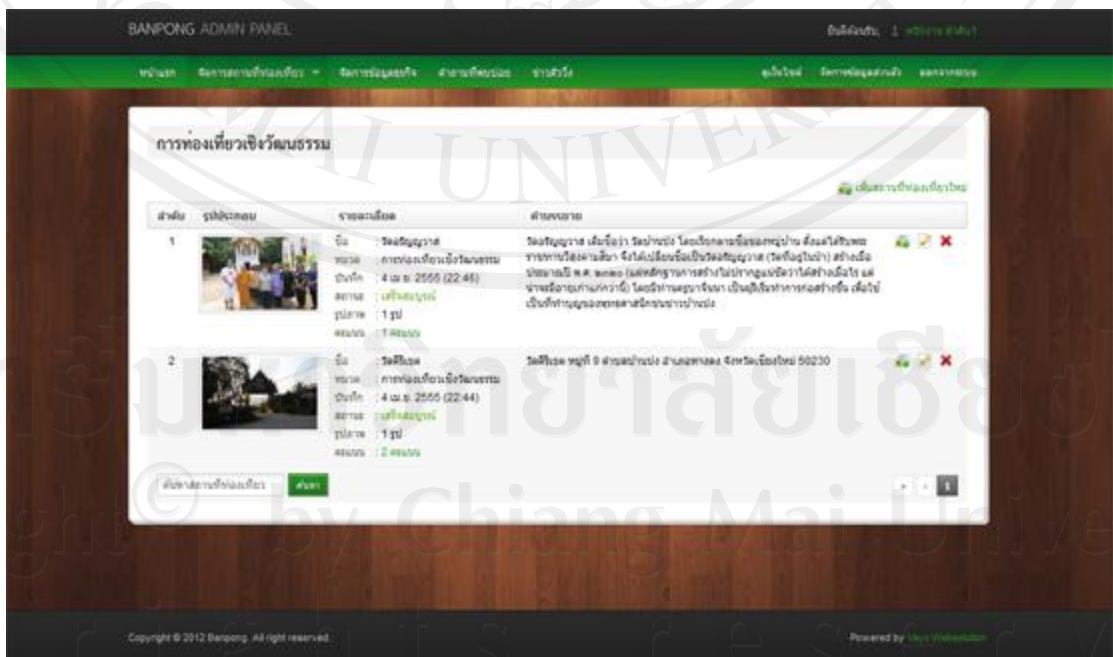

รูป ข.13 หน้าจอแสดงส่วนจัดการสถานที่ท่องเที่ยวประเภทการท่องเที่ยวเชิงวัฒนธรรม

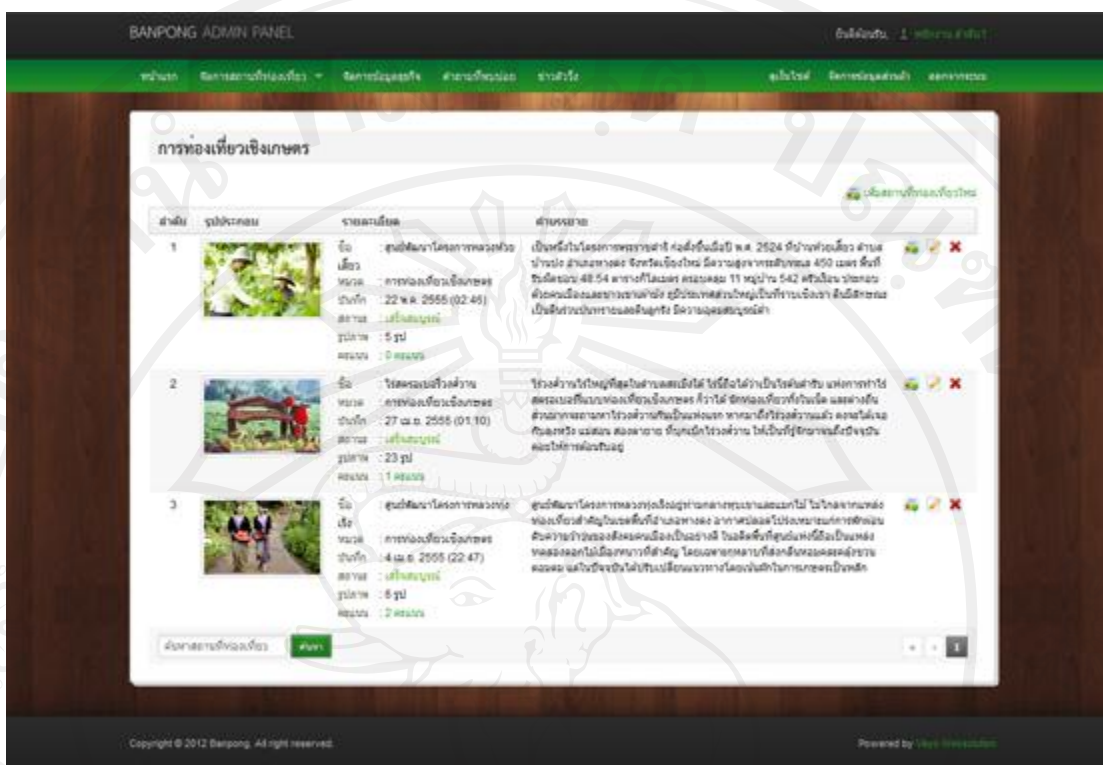

รูป ข.14 หน้าจอแสดงส่วนจัดการสถานที่ท่องเที่ยวประเภทการท่องเที่ยวเชิงเกษตร

4) แบบฟอร์มเพิ่มข้อมูลสถานที่ท่องเที่ยว โดยเจ้าหน้าที่นำเข้าข้อมูลสามารถเลือกได้ตามประเภทสถานที่ท่องเที่ยว ทั้ง 3 ประเภท ได้แก่ การท่องเที่ยวเชิงนิเวศน์ การท่องเที่ยวเชิงวัฒนธรรม และการท่องเที่ยวเชิงเกษตร เป็นต้น เมื่อเพิ่มข้อมูลสถานที่ท่องเที่ยวเสร็จแล้วข้อมูลจะเป็นสถานะ “รอการเพิ่มแผนที่” จะแสดงในส่วนของเจ้าหน้าที่แผนที่ให้เพิ่มตำแหน่งแผนที่ต่อไป

BANPONG ADMIN PANEL ยินดีต้อนรับ, พนักงาน สาขาน 1

หน้าแรก | จัดการสถานที่ท่องเที่ยว | จัดการข้อมูลธุรกิจ | สถานที่ท่องเที่ยว | ข่าวสาร | ดูเว็บไซต์ | จัดการข้อมูลส่วนตัว | ออกจากระบบ

เพิ่มสถานที่ท่องเที่ยว

**** โปรดกรอกข้อมูลให้ครบถ้วน**

ระบุประเภทสถานที่ท่องเที่ยว

ประเภทสถานที่ท่องเที่ยว

รายละเอียดสถานที่ท่องเที่ยว

รูปประกอบ

รูปภาพต้องนามสกุล jpeg, jpg, gif, png เท่านั้น และ รูปต้องมีขนาดความกว้างไม่ต่ำกว่า 800 px ส่วนความสูงจะถูกคำนวณโดยอัตโนมัติ

ชื่อสถานที่

เกริ่นนำ

คุณสามารถใส่คำบรรยายได้ไม่เกิน 1000 ตัวอักษร

รายละเอียด

Copyright © 2012 Banpong. All right reserved. Powered by [ayo Websolution](#)

รูป ข.15 แบบฟอร์มเพิ่มข้อมูลสถานที่ท่องเที่ยวตามประเภทของสถานที่ท่องเที่ยว

5) แบบฟอร์มแก้ไขข้อมูลสถานที่ท่องเที่ยว เมื่อเจ้าหน้าที่นำเข้าข้อมูลต้องการแก้ไขข้อมูลเพิ่มเติมของสถานที่ท่องเที่ยว สามารถเลือกรายการที่ต้องการแก้ไขจากหน้าสถานที่ท่องเที่ยว 3 ประเภทนั้น จะทำการแก้ไขข้อมูลที่แบบฟอร์มนี้

BANPONG ADMIN PANEL ยินดีต้อนรับ, 👤 [จัดการงาน ส่วนตัว](#)

หน้าแรก [จัดการสถานที่ท่องเที่ยว](#) [จัดการข้อมูลธุรกิจ](#) [สถานะที่มอบ](#) [ข่าวดีจริง](#) [ดูเว็บไซต์](#) [จัดการข้อมูลส่วนตัว](#) [ออกจากระบบ](#)

รายละเอียดสถานที่ท่องเที่ยว

ระบุประเภทสถานที่ท่องเที่ยว

ประเภทสถานที่ท่องเที่ยว

รายละเอียดสถานที่ท่องเที่ยว

รูปประกอบ

อัปโหลดรูปใหม่

รูปภาพเพื่อรวมขนาด สูง,ต่ำ,กว้าง,ยาวไม่เกินและรูปต้องมีขนาดความกว้างไม่เกินกว่า 600 px ส่วนความสูงจะผูกค้ำตามแนวนอนโดยอัตโนมัติ

ชื่อสถานที่

เนื้อหา

คุณสามารถใส่คำบรรยายได้ไม่เกิน 1000 ตัวอักษร

รายละเอียด

อุทยานล้านนา รีสอร์ท เชียงใหม่ เป็นรีสอร์ทผ่านเกณฑ์ทางดง เชียงใหม่ รีสอร์ทแวดล้อมไปด้วยต้นไม้ธรรมชาติ เดินทางไปเที่ยวทิวสวนโลกเพียง 10 นาที มีที่จอดรถมากกว่า 50 คัน พร้อมบริการสระว่ายน้ำ

อุทยานล้านนา รีสอร์ท เราพร้อมต้อนรับท่านด้วยรีสอร์ทในบรรยากาศสบาย ๆ บรรยากาศที่ทิวสายด้วยสวนดอกไม้เมืองหนาว นานาพันธุ์ บ้านพักแบบล้านนา น่านที่ทรงไทย แบบเรียบง่ายให้คนได้ใกล้ชิดธรรมชาติ ที่นี่ยังมีสิ่งอำนวยความสะดวกเมืองเหนือ พร้อมสิ่งอำนวยความสะดวกมากมาย อาทิ สระว่ายน้ำในบริเวณรีสอร์ท, สนามเทนนิส, วิวจุดงานเลี้ยงสังสรรค์, งานมงคลสมรส, บริการบดแบบโบราณ, ห้องประชุม / สัมมนา

Copyright © 2012 Banpong. All right reserved. Powered by [Vayo Web solution](#)

รูป ข.16 แบบฟอร์มแก้ไขข้อมูลสถานที่ท่องเที่ยวตามประเภทของสถานที่ท่องเที่ยว

6) การลบบรรายการสถานที่ท่องเที่ยว แต่ละประเภทของสถานที่ท่องเที่ยวที่ต้องการลบ ให้ทำการคลิกที่ปุ่มรูปกากบาทสีแดง เป็นการลบข้อมูลแถวนั้นออกจากระบบ

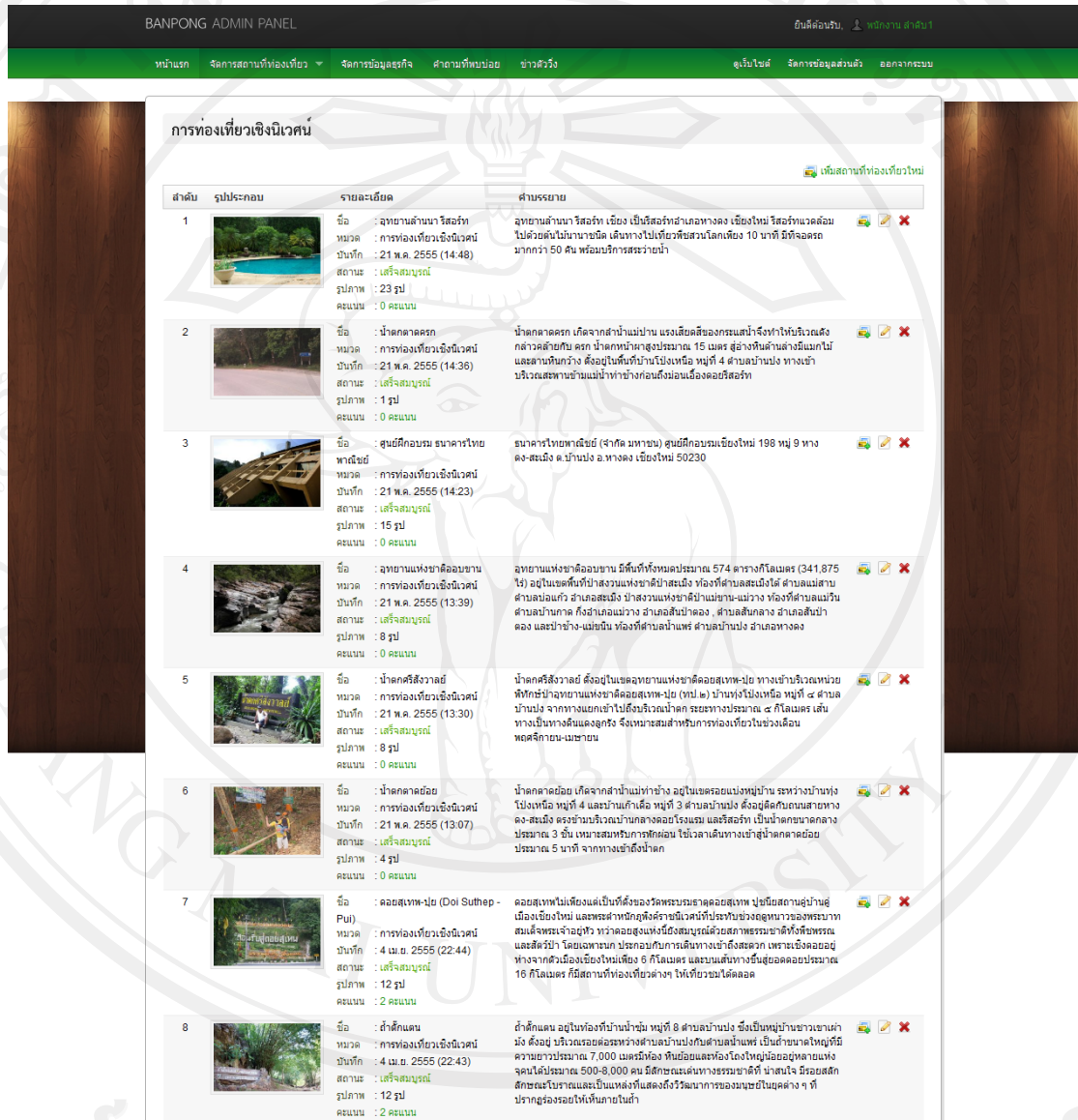

รูป ข.17 การลบข้อมูลสถานที่ท่องเที่ยวตามประเภทของสถานที่ท่องเที่ยว

7) แสดงคะแนนของสถานที่ท่องเที่ยวที่ได้จากการคลิกคะแนนของผู้ใช้งานทั่วไป และนักท่องเที่ยว เพื่อนำไปเป็นใช้แสดงรายการสถานที่ท่องเที่ยวยอดนิยม สร้างความน่าสนใจให้กับนักท่องเที่ยวได้มีส่วนร่วม

BANPONG ADMIN PANEL

ยินดีต้อนรับ, พนักงาน ลำดับที่ 1

หน้าแรก จัดการสถานที่ท่องเที่ยว จัดการข้อมูลธุรกิจ ฝ่ายงานที่พบบ่อย ข่าวตัววิ่ง ดูเริ่มใช้สื่ จัดการข้อมูลส่วนตัว ออกจากระบบ

รายละเอียดการให้คะแนนสถานที่ท่องเที่ยว

รายละเอียดสถานที่

รหัสสถานที่ : T01

ชื่อสถานที่ : อุทยานล้านนา รีสอร์ท

หมวดหมู่การท่องเที่ยว : การท่องเที่ยวเชิงนิเวศน์

วันที่บันทึก : 21 พ.ค. 2555 (14:48)

สถานะแผนที่ : เสร็จสมบูรณ์

รูปภาพแกลเลอรี : 23 รูป

คะแนนทั้งหมด : 0 คะแนน

ลำดับ	IP Address	วันที่ให้คะแนน
<input type="button" value="กลับไปดูสถานที่ท่องเที่ยวทั้งหมด"/> <input type="button" value="แก้ไขรายละเอียดสถานที่ท่องเที่ยวนี้"/>		

Copyright © 2012 Banpong. All right reserved. Powered by Vayo Websolution

รูป ข.18 รายละเอียดการให้คะแนนสถานที่ท่องเที่ยว

8) หน้าแสดงข่าวตัววิ่งสำหรับให้เจ้าหน้าที่นำเข้าข้อมูลเพิ่มหัวข้อข่าวประชาสัมพันธ์ต่างๆ ขององค์การบริหารส่วนตำบลบ้านโป่งในการส่งเสริมการท่องเที่ยวในพื้นที่ตำบลบ้านโป่ง

BANPONG ADMIN PANEL ยินดีต้อนรับ, พนักงาน สาขาน 1

หน้าแรก | จัดการสถานที่ท่องเที่ยว | จัดการข้อมูลธุรกิจ | คำถามที่พบบ่อย | ข่าวตัววิ่ง | ดูเว็บไซต์ | จัดการข้อมูลส่วนตัว | ออกจากระบบ

จัดการข่าวตัววิ่ง

ลำดับ	สถานะ / รายละเอียดข่าวตัววิ่ง	วันที่บันทึก	ลบ
1	<input checked="" type="checkbox"/> แสดง <input type="text" value="เชิญชกท่องเที่ยว มาเที่ยว บ้านปง นคริน"/>	27 เม.ย. 2555 (01:04)	✖
2	<input checked="" type="checkbox"/> แสดง <input type="text" value="รายละเอียดสามารถใส่ตัวอักษรได้สูงสุดไม่เกิน 500 ตัวอักษร"/>	10 เม.ย. 2555 (12:18)	✖
3	<input type="checkbox"/> ไม่แสดง <input type="text" value="รายละเอียดสามารถใส่ตัวอักษรได้สูงสุดไม่เกิน 500asf"/>	10 เม.ย. 2555 (12:17)	✖
4	<input type="checkbox"/> ไม่แสดง <input type="text" value="รายละเอียดสามารถใส่ตัวอักษรได้สูงสุดไม่เกิน 500 ตัวอักษร"/>	27 ก.พ. 2555 (08:44)	✖
5	<input type="checkbox"/> ไม่แสดง <input type="text" value="รายละเอียดสามารถใส่ตัวอักษรได้สูงสุดไม่เกิน 500 sfasfaf"/>	27 ก.พ. 2555 (08:38)	✖
6	<input checked="" type="checkbox"/> แสดง <input type="text" value="รายละเอียดสามารถใส่ตัวอักษรได้สูงสุดไม่เกิน 500 ตัวอักษร"/>	27 ก.พ. 2555 (08:38)	✖

เพิ่มข่าวตัววิ่งใหม่

รายละเอียด :

รายละเอียดสามารถใส่ตัวอักษรได้สูงสุดไม่เกิน 500 ตัวอักษร

สถานะ : แสดง ไม่แสดง

Copyright © 2012 Banpong. All right reserved. Powered by /ayo Websolution

รูป ข.19 การจัดการข่าวตัววิ่ง

9) หน้าจอสำหรับยืนยันการขอให้บริการของธุรกิจในตำบลบ้านปง โดยธุรกิจได้ทำการสมัครขอใช้บริการจากระบบขององค์การบริหารส่วนตำบลบ้านปง เมื่อได้สมัครเรียบร้อยแล้วจะต้องได้รับการยืนยันการเข้าใช้งานระบบให้สามารถเพิ่ม ลบ แก้ไขข้อมูลได้

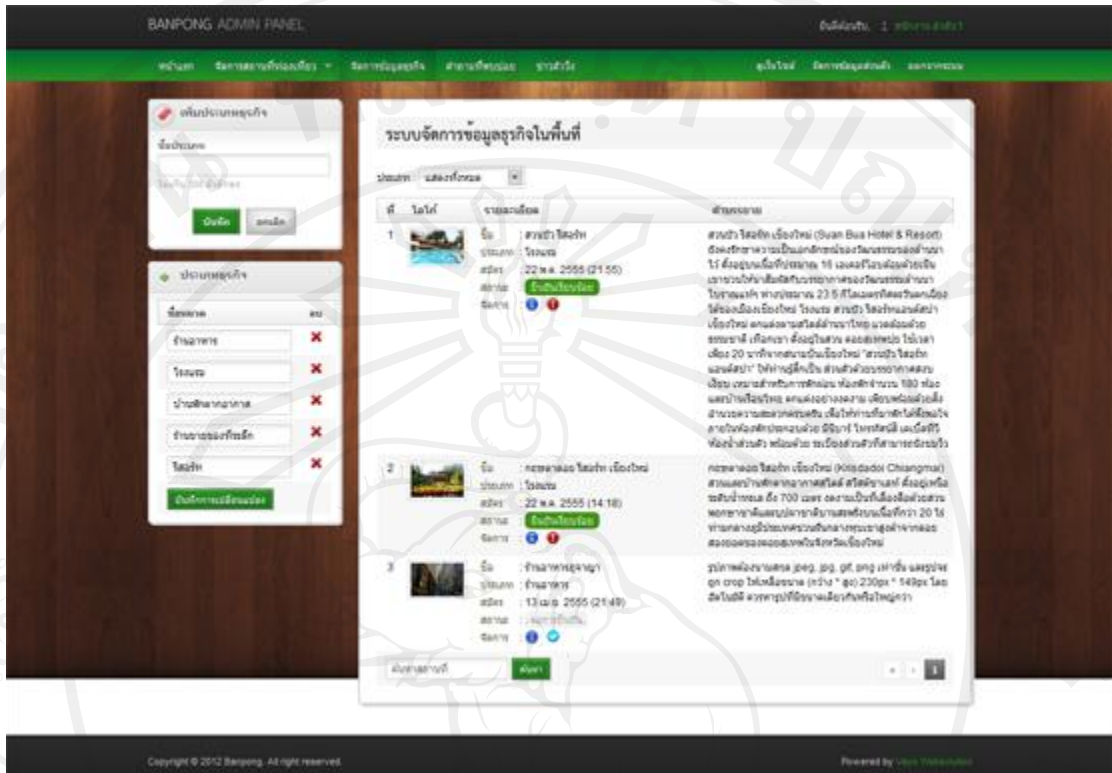

รูป ข.20 ระบบจัดการข้อมูลธุรกิจในตำบลบ้านโป่ง

10) หน้าจอแสดงรายการคำถามที่พบบ่อย จากการสอบถามข้อมูล หรือข้อมูลสงสัยจาก ผู้ใช้ทั่วไป และนักท่องเที่ยว โดยทำการเพิ่มคำถามจากหน้าเว็บขององค์การบริหารส่วนตำบลบ้านโป่ง และคำถามดังกล่าวจะมาแสดงในส่วนนี้ให้เจ้าหน้าที่เป็นผู้ตอบคำถามให้กับผู้ใช้งาน ดังรูปนี้

BANPONG ADMIN PANEL ยินดีต้อนรับ, พนักงาน ลำดับ 1

หน้าแรก [จัดการสถานที่ท่องเที่ยว](#) [จัดการข้อมูลธุรกิจ](#) [คำถามที่พบบ่อย](#) [ข่าวสาร](#) [ดูเว็บไซต์](#) [จัดการข้อมูลส่วนตัว](#) [ออกจากระบบ](#)

คำถามที่พบบ่อย

สถานะ	โดย	คำถาม	วันที่ถาม	จัดการ	ดูข้อมูล
ตอบแล้ว	จากหนาม ฮัมมิงเบิร์น	คำถามบ้านโป่งอยู่ที่ไหน แห่งหนตำบลใด	9 เม.ย. 2555 (10:37)		คลิก
ตอบแล้ว	จากหนาม ฮัมมิงเบิร์น	คำถามบ้านโป่งอยู่ที่ไหน แห่งหนตำบลใด อำเภอจะไกลขนาดนี้	8 เม.ย. 2555 (23:32)		คลิก
ตอบแล้ว	G02	บ้านโป่งไกลไหม?	4 เม.ย. 2555 (22:32)		คลิก
ตอบแล้ว	ลือสา จีคำ	ท่องเที่ยวบ้านโป่งดีไหม	3 เม.ย. 2555 (22:33)		คลิก

Copyright © 2012 Banpong. All right reserved. Powered by Vayo Websolution

รูป ข.21 แสดงรายการคำถามที่พบบ่อย

BANPONG ADMIN PANEL ยินดีต้อนรับ, พนักงาน ลำดับ 1

หน้าแรก [จัดการสถานที่ท่องเที่ยว](#) [จัดการข้อมูลธุรกิจ](#) [คำถามที่พบบ่อย](#) [ข่าวสาร](#) [ดูเว็บไซต์](#) [จัดการข้อมูลส่วนตัว](#) [ออกจากระบบ](#)

คำถามที่พบบ่อย

สถานะ	โดย	คำถาม	วันที่ถาม	จัดการ	ดูข้อมูล
ตอบแล้ว	จากหนาม ฮัมมิงเบิร์น	คำถามบ้านโป่งอยู่ที่ไหน แห่งหนตำบลใด	9 เม.ย. 2555 (10:37)		คลิก
อ.ทางดง จ.เชียงใหม่ IP: 127.0.0.1 Email: test@mail.com Tel: 0823345567 Admin_ID: พนักงาน ลำดับ 1					
ตอบแล้ว	จากหนาม ฮัมมิงเบิร์น	คำถามบ้านโป่งอยู่ที่ไหน แห่งหนตำบลใด อำเภอจะไกลขนาดนี้	8 เม.ย. 2555 (23:32)		คลิก
ตอบแล้ว	G02	บ้านโป่งไกลไหม?	4 เม.ย. 2555 (22:32)		คลิก
ตอบแล้ว	ลือสา จีคำ	ท่องเที่ยวบ้านโป่งดีไหม	3 เม.ย. 2555 (22:33)		คลิก

Copyright © 2012 Banpong. All right reserved. Powered by Vayo Websolution

รูป ข.22 แสดงคำตอบคำถามที่พบบ่อยจากผู้ใช้งานทั่วไป

11) หน้าจอแก้ไขคำถามที่พบบ่อย เจ้าหน้าที่นำเข้าสู่ข้อมูล เลือกคำถามที่ต้องการแก้ไขข้อมูล คำถามที่ต้องการเพิ่มเติม หรือ เกิดความผิดพลาด สามารถทำการแก้ไขปรับปรุงได้

รูป ข.23 การแก้ไขข้อมูลคำถามที่พบบ่อย

12) การลบคำถามที่พบบ่อย สามารถทำการลบโดยการคลิกที่ปุ่มกากบาทสีแดงเป็นการใช้คำสั่งลบข้อมูลคำถามที่พบบ่อยออกจากระบบ ดังรูปด้านล่างนี้

BANPONG ADMIN PANEL ยินดีต้อนรับ, 👤 พนักงาน ฝ่ายคน 1

หน้าแรก | จัดการสถานที่ท่องเที่ยว | **จัดการข้อมูลธุรกิจ** | คำถามที่พบบ่อย | ข่าวสาร | ดูเว็บไซต์ | จัดการข้อมูลส่วนตัว | ออกจากระบบ

คำถามที่พบบ่อย

สถานะ	โดย	คำถาม	วันที่ถาม	จัดการ	ดูข้อมูล
ตอบแล้ว	จาพนาม อัมมิจะกัน	คำถามบ้านโป่งอยู่ที่ไหน แห่งหนตำบลใด	9 เม.ย. 2555 (10:37)		คลิก
ตอบแล้ว	จาพนาม อัมมิจะกัน	คำถามบ้านโป่งอยู่ที่ไหน แห่งหนตำบลใด ว่าจะไกลขนาดนี้	8 เม.ย. 2555 (23:32)		คลิก
ตอบแล้ว	G02	บ้านโป่งไกลไหน?	4 เม.ย. 2555 (22:32)		คลิก
ตอบแล้ว	ลีอสา จีสา	ท่องเที่ยวบ้านโป่งดีไหม	3 เม.ย. 2555 (22:33)		คลิก

Copyright © 2012 Banpong. All right reserved. Powered by Vayo Websolution

รูป ข.24 การลบข้อมูลคำถามที่พบบ่อย

13) หน้าจอเพิ่มข้อมูลแกลเลอรีภาพถ่ายสถานที่ท่องเที่ยว โดยสามารถเพิ่ม ลบ แก้ไข แกลเลอรีภาพถ่ายได้ตามต้องการ ทูกรายการสถานที่ท่องเที่ยวสามารถแกลเลอรีได้ทุกรายการ

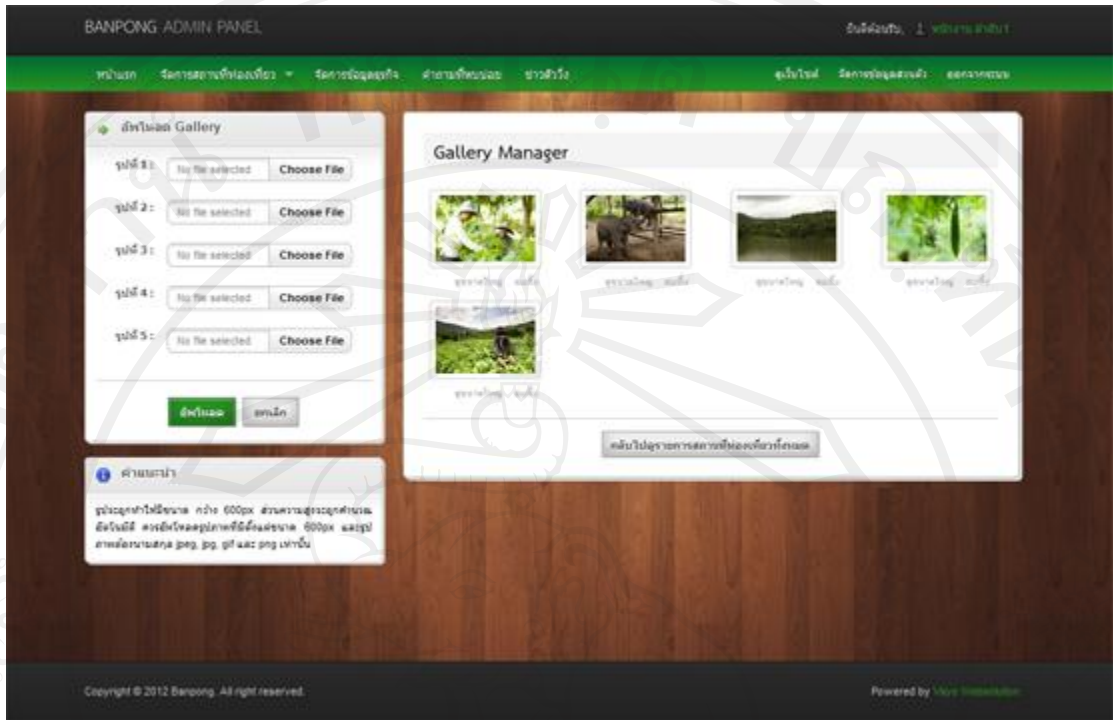

รูป ข.25 แกลเลอรีภาพถ่ายสถานที่ท่องเที่ยว

14) หน้าจอปรับปรุงข้อมูลส่วนตัว และแก้ไขข้อมูลการใช้งานระบบ

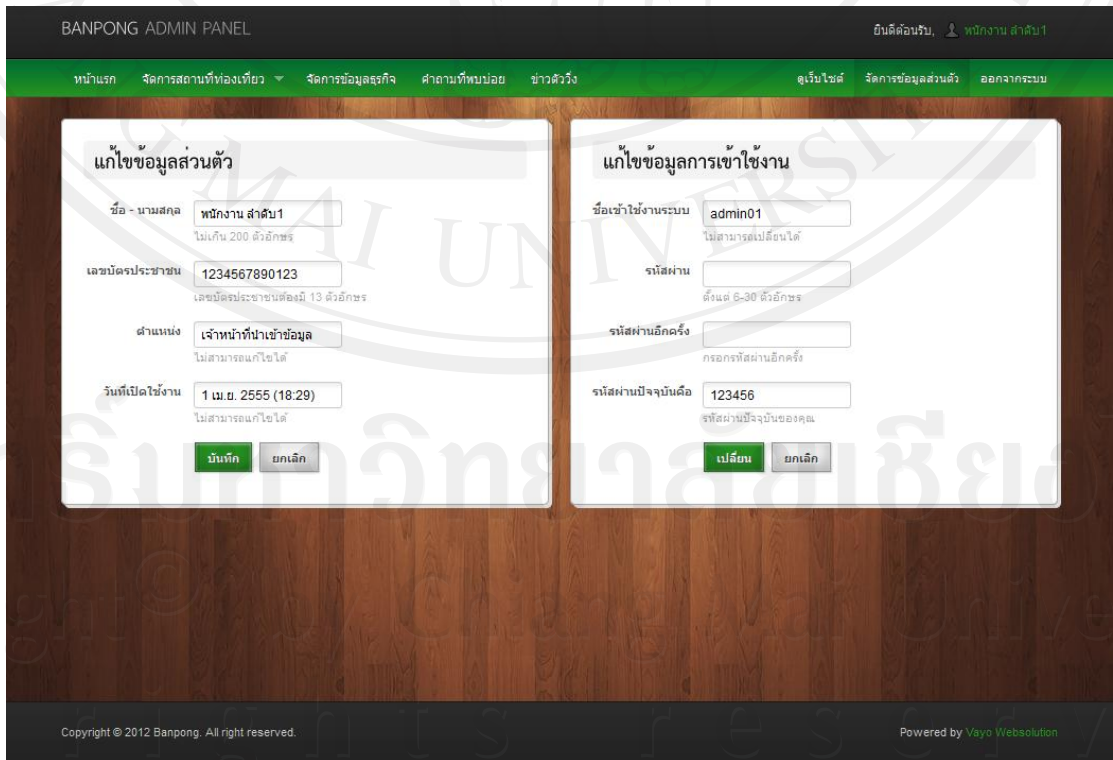

รูป ข.26 หน้าจอส่วนจัดการส่วนตัวของเจ้าหน้าที่นำเข้าข้อมูล

ข.4 ส่วนการเข้าใช้งานโปรแกรมของเจ้าหน้าที่แผนที่

1) เข้าใช้งานระบบผ่านลิงค์ <http://www.teawbanpongchiangmai.com/control/> แล้วระบบจะทำการแสดงหน้าจอเข้าสู่ระบบ กรอกชื่อผู้ใช้งาน และรหัสผ่าน กดปุ่ม login เพื่อเข้าสู่ระบบ

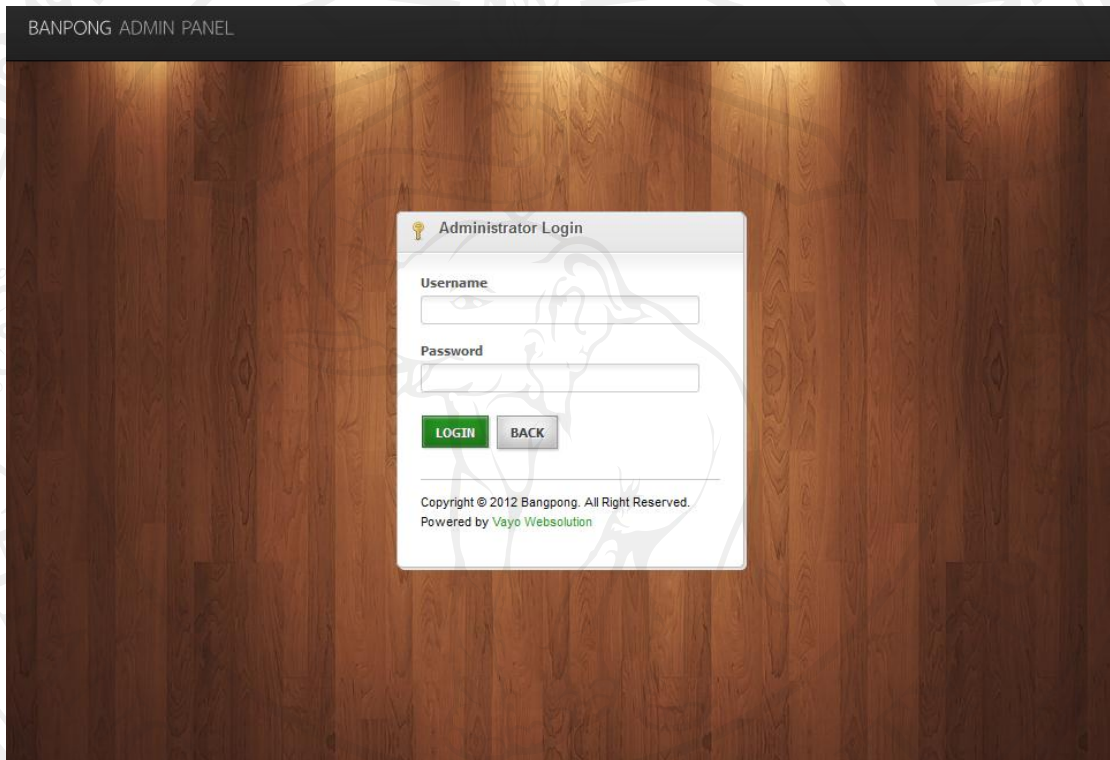

BANPONG ADMIN PANEL

Administrator Login

Username

Password

LOGIN BACK

Copyright © 2012 Bangpong. All Right Reserved.
Powered by Vayo Websolution

รูป ข.27 หน้าจอล็อกอินเข้าสู่ระบบของเจ้าหน้าที่แผนที่

2) หน้าจอหลักของเจ้าหน้าที่แผนกที่ เมื่อเข้าสู่ระบบแล้วระบบจะแสดงเมนูตามสิทธิการเข้าใช้งานระบบของผู้ใช้งานแต่ละคน โดยมีรายละเอียดดังนี้

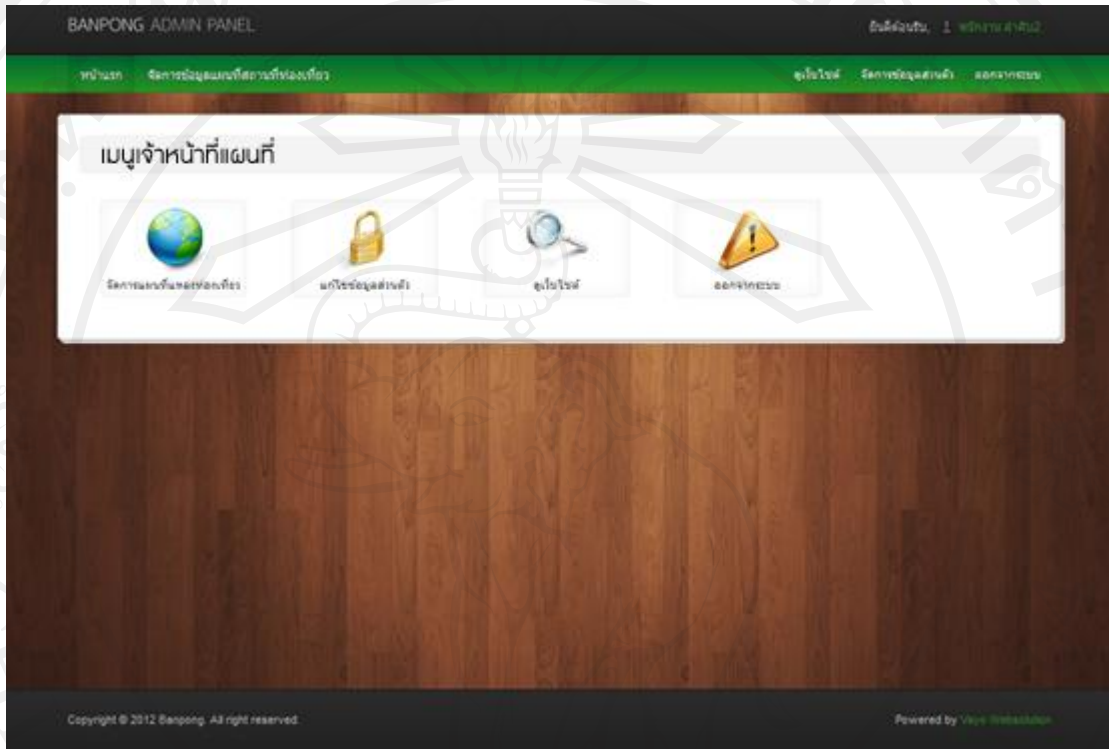

รูป ข.28 หน้าจอหลักส่วนใช้งานของเจ้าหน้าที่แผนกที่

3) หน้าจอแสดงรายการจัดการข้อมูลแผนที่สถานที่ท่องเที่ยว ในส่วนนี้จะเป็นการปรับปรุงแผนที่สถานที่ท่องเที่ยวที่รอการเพิ่มแผนที่จะแสดงรายการที่ยังไม่เสร็จสมบูรณ์ เจ้าหน้าที่แผนกที่จะเป็นผู้ตรวจสอบและลงตำแหน่งพิกัดแผนที่สถานที่ท่องเที่ยวที่มีสถานะ “รอการใส่แผนที่” เมื่อทำการปรับปรุงเรียบร้อยแล้วจะแสดงสถานะ “เสร็จสมบูรณ์” ข้อมูลสถานที่ท่องเที่ยวจะแสดงผ่านหน้าเว็บไซต์ได้

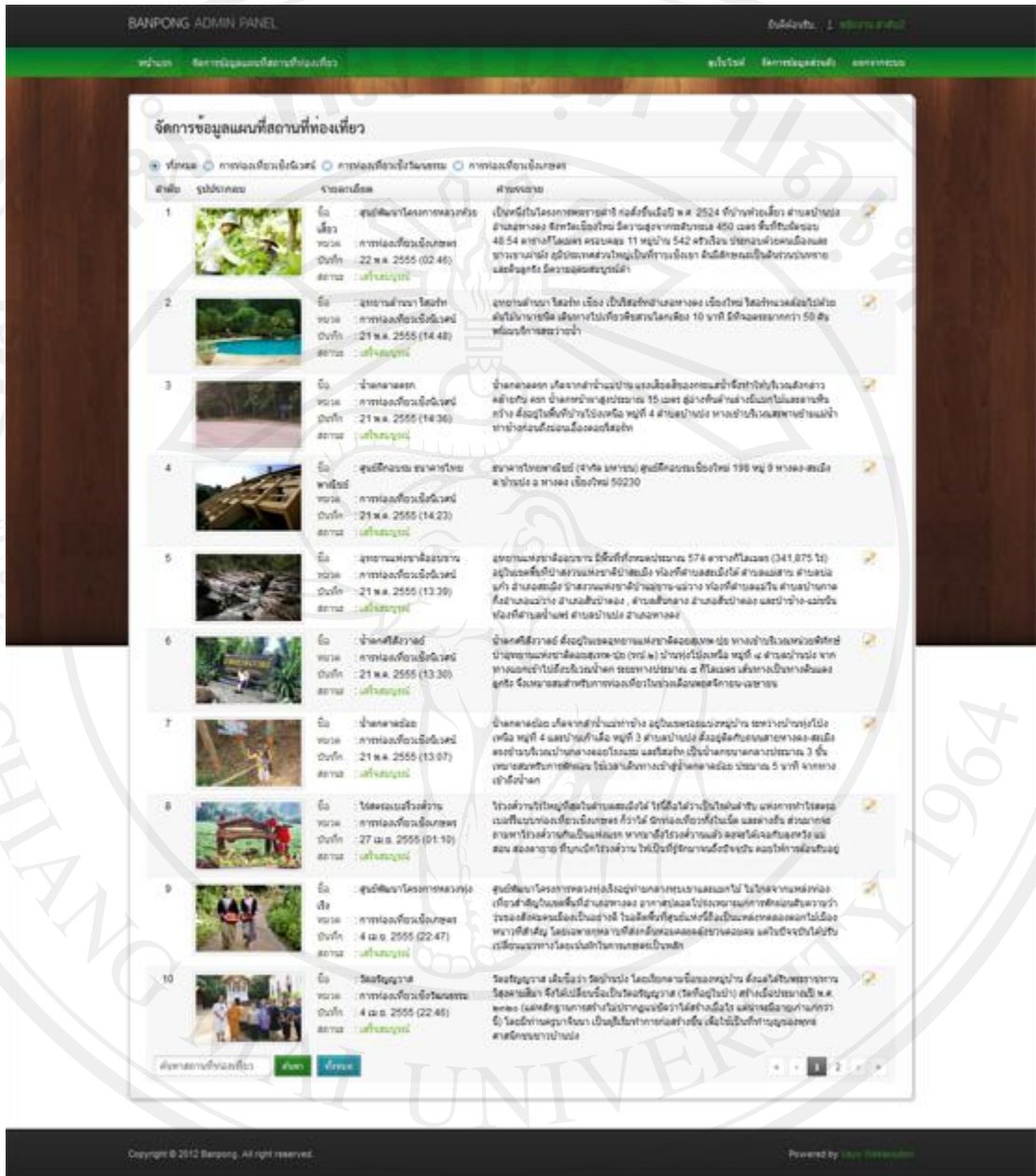

รูป ข.29 หน้าจอแสดงรายการจัดการข้อมูลแผนที่สถานที่ท่องเที่ยว

4) แบบฟอร์มแก้ไขแผนที่สถานที่ท่องเที่ยว ที่รอการเพิ่มแผนที่ เจ้าหน้าที่แผนที่จะเป็นผู้แก้ไขข้อมูลนี้ให้เสร็จสมบูรณ์ แล้วจะสามารถแสดงข้อมูลสถานที่ท่องเที่ยวผ่านหน้าเว็บไซต์ได้

5) หน้าจอปรับปรุงข้อมูลส่วนตัว และแก้ไขข้อมูลการเข้าใช้งานระบบ

- แก้ไขข้อมูลส่วนตัว (Edit Personal Information):** This form contains fields for:
 - ชื่อ - นามสกุล: พนักงาน ส่วนที่ 1 (cannot be changed)
 - เลขบัตรประชาชน: 1234567890123 (cannot be changed)
 - ตำแหน่ง: เจ้าหน้าที่นำข้อมูล (cannot be changed)
 - วันที่เปิดใช้งาน: 1 เม.ย. 2555 (18:29) (cannot be changed)
- แก้ไขข้อมูลการเข้าใช้งาน (Edit Login Information):** This form contains fields for:
 - ชื่อเข้าใช้งานระบบ: admin01 (cannot be changed)
 - รหัสผ่าน: (cannot be changed)
 - รหัสผ่านอีกครั้ง: (cannot be changed)
 - รหัสผ่านปัจจุบันของคุณ: 123456

Both forms have 'บันทึก' (Save) and 'ยกเลิก' (Cancel) buttons. The footer of the page includes 'Copyright © 2012 Banpong. All right reserved.' and 'Powered by Vayo Websolution'.

รูป ข.31 หน้าจอส่วนจัดการส่วนตัวของเจ้าหน้าที่แผนที่

ข.5 ส่วนการเข้าใช้งานโปรแกรมของระบบแผนที่ภูมิศาสตร์เพื่อส่งเสริมการท่องเที่ยว ขององค์การบริหารส่วนตำบลบ้านโป่ง อำเภอดง จังหวัดเชียงใหม่

1) หน้าหลักของระบบแผนที่ภูมิศาสตร์เพื่อส่งเสริมการท่องเที่ยว ขององค์การบริหารส่วนตำบลบ้านโป่ง อำเภอดง จังหวัดเชียงใหม่

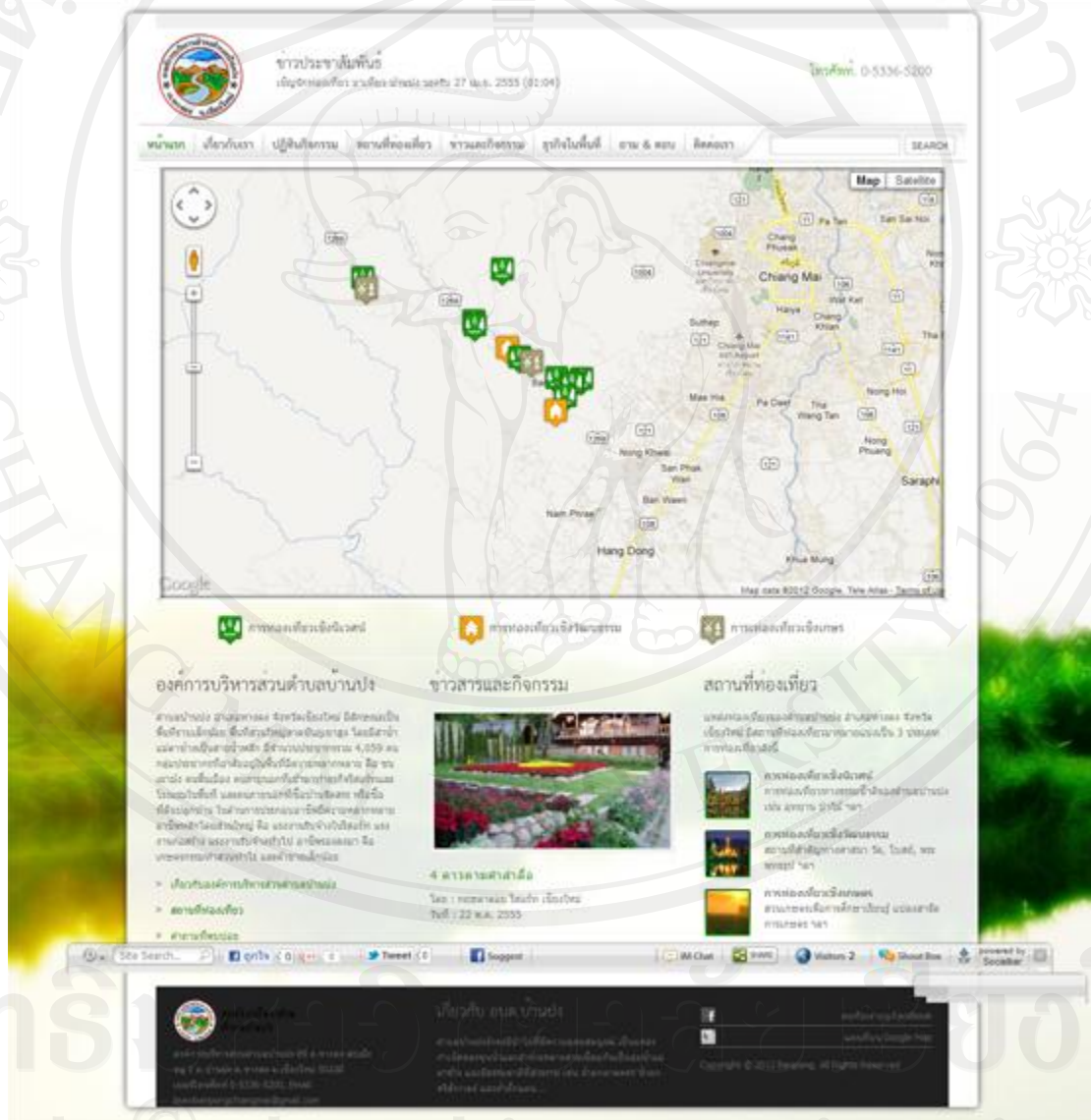

รูป ข.32 หน้าหลักของระบบแผนที่ภูมิศาสตร์เพื่อส่งเสริมการท่องเที่ยว

2) หน้าจอแสดงข้อมูลเกี่ยวกับเราขององค์การบริหารส่วนตำบลบ้านโป่ง

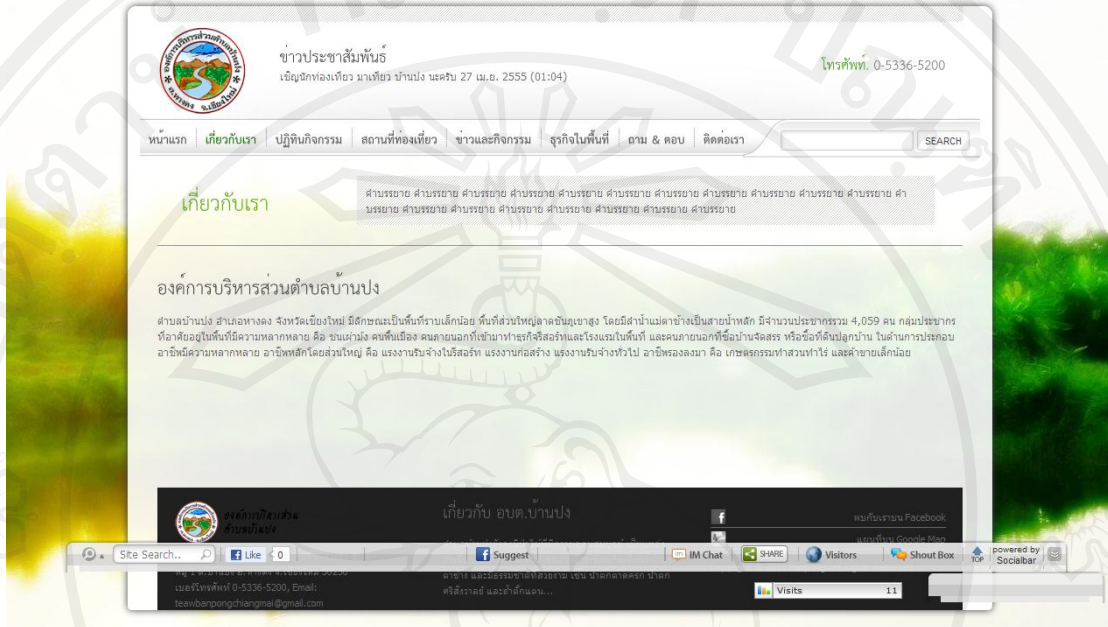

รูป ข.33 หน้าจอแสดงรายละเอียดข้อมูลเกี่ยวกับเรา

3) หน้าจอแสดงปฏิทินกิจกรรม แสดงเป็นรายละเอียดกิจกรรมต่างๆ โดยเจ้าหน้าที่นำเข้าข้อมูลเป็นผู้เพิ่มกิจกรรมส่งเสริมการท่องเที่ยวในตำบลบ้านโป่งให้กับนักท่องเที่ยวหรือผู้ใช้งานทั่วไป ได้ติดตามข้อมูลกิจกรรมจากส่วนนี้ได้

ชาวประชาสัมพันธ์
เชิญชมท่องเที่ยว มาเที่ยว บ้านปาง นงคริ 27 เม.ย. 2555 (01:04) โทรศัพท์. 0-5336-5200

หน้าแรก | เกี่ยวกับเรา | **ปฏิทินกิจกรรม** | สถานที่ท่องเที่ยว | ข่าวและกิจกรรม | ธุรกิจในพื้นที่ | ตาม & ตอบ | ติดต่อเรา

ปฏิทินกิจกรรม

Teawbanpong Google Calendar

วันที่: พฤษภาคม 2012

สัปดาห์	เดือน	แผนงาน
2	3	
6	7	8
13	14	15
20	21	22
27	28	29

เกี่ยวกับ อบต.บ้านปาง

สงคามบริหารส่วนตำบลบ้านปาง
พ.ศ. ๒๕๓๕ อ.บ้านปาง จ. เชียงใหม่ 50230
เบอร์โทรศัพท์ 0-5336-5200, Email: teawbanpong@gmail.com

สงคามบ้านปางมีศูนย์บริการนักท่องเที่ยว เป็นแหล่ง
กำเนิดของชุมชนและสภาพหลายสายเชื่อมกับเป็นผืนป่า
ดง และมรดกธรรมชาติสวยงาม เช่น น้ำตกตกลด น้ำตก
ศรีลังกา และลำน้ำแคว...

พบกับเราบน Facebook
แผนที่บน Google Map

Copyright © 2012 Banpong. All Rights Reserved

รูป ข.34 หน้าจอแสดงปฏิทินกิจกรรม

4) หน้าจอแสดงสถานที่ท่องเที่ยวภายในพื้นที่ตำบลบ้านปาง โดยแบ่งการแสดงผลตามประเภทสถานที่ท่องเที่ยว ออกเป็น 3 ประเภท ได้แก่ การท่องเที่ยวเชิงนิเวศน์ การท่องเที่ยวเชิงวัฒนธรรม และการท่องเที่ยวเชิงเกษตร เป็นต้น

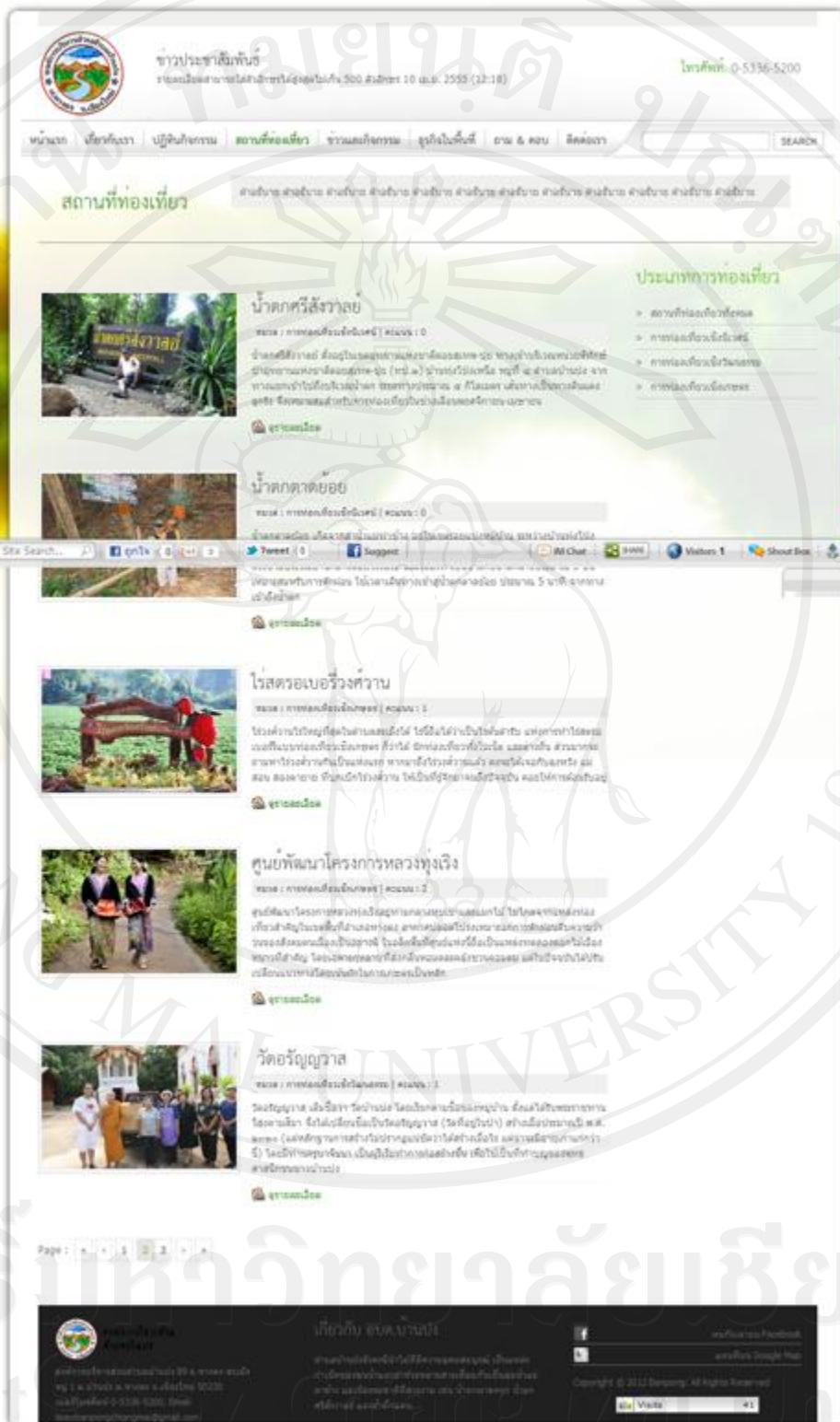

รูป ข.35 หน้าจอแสดงข้อมูลสถานที่ท่องเที่ยว

ลิขสิทธิ์มหาวิทยาลัยเชียงใหม่
Copyright
All rights reserved

5) หน้าจอแสดงรายละเอียดข้อมูลสถานที่ท่องเที่ยว ของแต่ละสถานที่ท่องเที่ยว

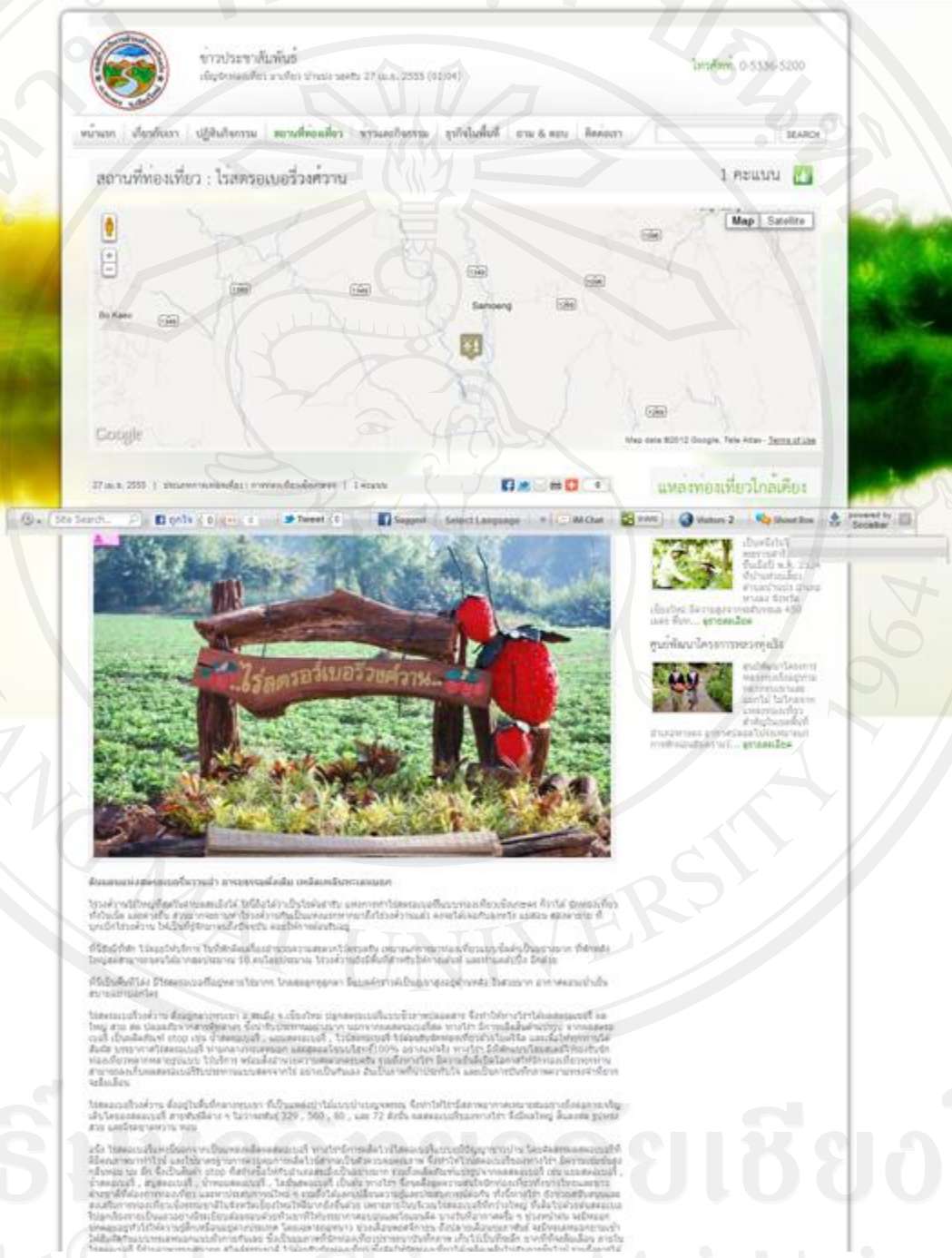

รูป ข.36 หน้าจอแสดงรายละเอียดข้อมูลสถานที่ท่องเที่ยว

6) หน้าจอแสดงข่าวและกิจกรรมของธุรกิจภายในพื้นที่ เมื่อธุรกิจมีการเพิ่มข่าวและ กิจกรรมใหม่ๆ จะแสดงในส่วนของข่าวและกิจกรรม จะแสดงในส่วนหน้าหลักของเว็บไซต์เป็น แบบสไลด์ให้นักท่องเที่ยวสามารถติดตามข่าวและกิจกรรมต่างๆ ของธุรกิจได้

รูป ข.37 หน้าจอแสดงข่าวและกิจกรรมของธุรกิจ

7) หน้าจอแสดงรายการข้อมูลธุรกิจภายในพื้นที่ เช่น ธุรกิจโรงแรม รีสอร์ท ที่พัก ร้านอาหาร อื่นๆ โดยจัดแบ่งตามหมวดหมู่ของธุรกิจ ดังรูปด้านล่างนี้

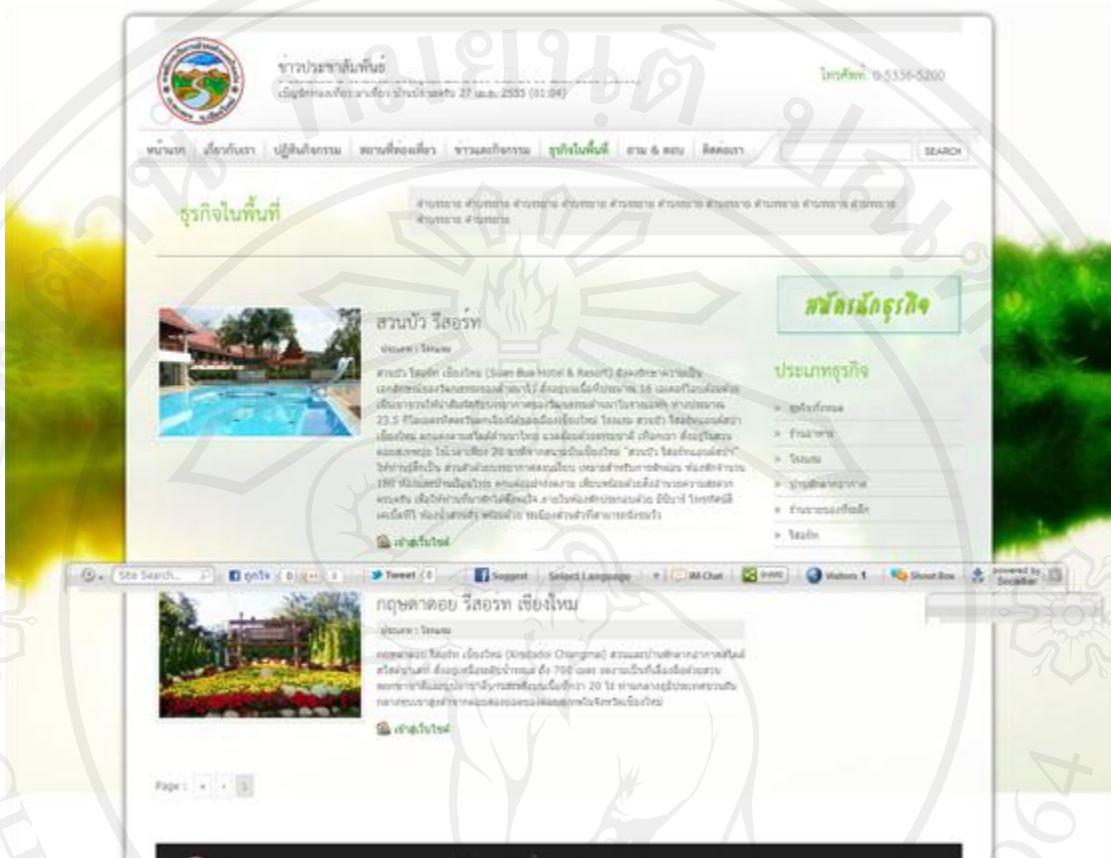

รูป ข.38 หน้าจอแสดงรายการข้อมูลธุรกิจ

8) หน้าจอแสดงข้อมูลถามตอบเกี่ยวกับสถานที่ท่องเที่ยว สอบถามข้อมูล หรือข้อสงสัย โดยผู้ใช้งานทั่วไป หรือนักท่องเที่ยวสามารถกรอกข้อมูลที่ต้องการสอบถามได้เพื่อส่งให้เจ้าหน้าที่ผู้ที่เกี่ยวข้องเป็นผู้ตอบคำถามแล้วจะแสดงในส่วนนี้

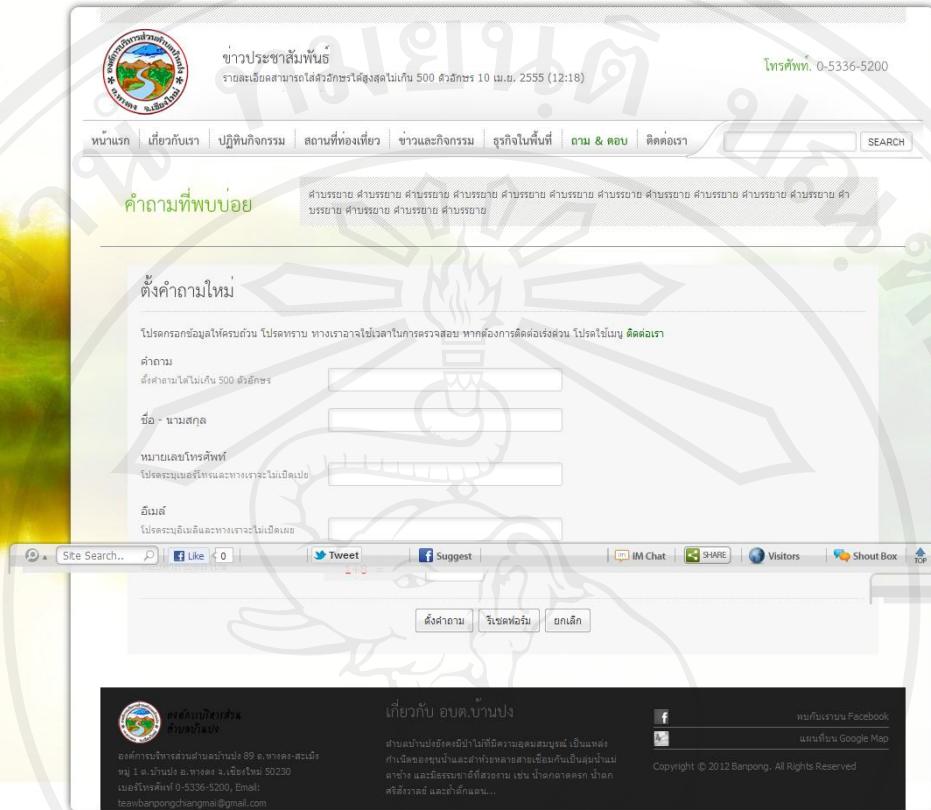

รูป ข.39 แบบฟอร์มสำหรับกรอกข้อมูลถามตอบเกี่ยวกับการท่องเที่ยว

รูป ข.40 หน้าจอแสดงข้อมูลถามตอบเกี่ยวกับการท่องเที่ยว

9) หน้าจอแสดงข้อมูลการติดต่อขององค์การบริหารส่วนตำบลบ้านโป่ง โดยประกอบด้วย รายละเอียดข้อมูลการติดต่อ แบบฟอร์มการติดต่อ และแผนที่กูเกิลที่แสดงตำแหน่งที่ตั้งภาพถ่ายดาวเทียมแบบ Street View โดยคุณสมบัติของแผนที่กูเกิล ดังรูปด้านล่างนี้

The main content area is divided into two columns. The left column, titled "ติดต่อเรา" (Contact Us), provides the following information:

- Address: 89 อ.หาดง-สะเมิง หมู่ 1 ต.บ้านโป่ง อ.หาดง จ.เชียงใหม่ 50230
- Phone: 0-5336-5200
- Email: teawbanpongchiangmai@gmail.com

 Below this is an online contact form with fields for "ชื่อ - นามสกุล" (Name - Surname), "อีเมล" (Email), "หัวข้อติดต่อ" (Contact Subject), and "ข้อความ" (Message).

The right column, titled "แผนที่บน Google Map" (Map on Google Map), shows a Google Map with a Street View image of a road lined with trees. The map interface includes a compass, a search bar, and a "บ้านโป่ง" (Banpong) label.

At the bottom of the page, there is a footer section with contact details, social media links (Facebook, Google Map), and a "Visits" counter showing 13.

รูป ข.41 หน้าจอแสดงข้อมูลการติดต่อขององค์การบริหารส่วนตำบลบ้านโป่ง

ข.6 ส่วนการเข้าใช้งานโปรแกรมของของธุรกิจภายในพื้นที่

เงื่อนไขสำหรับการขอใช้บริการสำหรับธุรกิจ ทางองค์การบริหารส่วนตำบลบ้านโป่งได้กำหนดพื้นที่การใช้งานของธุรกิจได้ไม่เกิน 30 เมกะไบต์ต่อธุรกิจ เพื่อควบคุมการเพิ่มขึ้นของข้อมูลในส่วนขอธุรกิจในอนาคต และเป็นการเพิ่มประสิทธิภาพการทำงานของเซิร์ฟเวอร์ในสามารถประมวลผลได้อย่างรวดเร็วยิ่งขึ้น

- 1) เข้าใช้งานระบบผ่านลิงค์ <http://www.teawbanpongchiangmai.com/clients/> แล้วระบบจะทำการแสดงหน้าจอเข้าสู่ระบบ กรอกชื่อผู้ใช้งาน และรหัสผ่าน กดปุ่ม login เพื่อเข้าสู่ระบบ

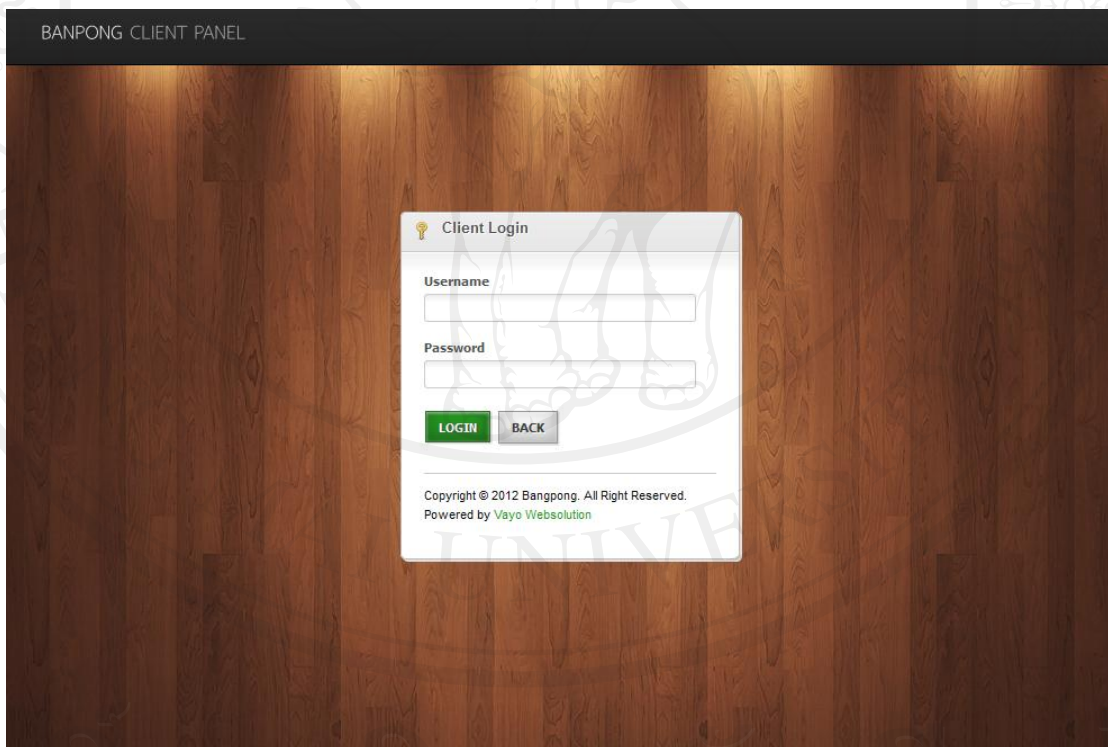

รูป ข.42 หน้าจอถือถืออินเข้าสู่ระบบของเจ้าหน้าที่นำเข้าข้อมูล

- 2) หน้าจอหลักของเจ้าของธุรกิจ เมื่อเข้าสู่ระบบแล้วระบบจะแสดงเมนูตามสิทธิ์การเข้าใช้งานระบบของผู้ใช้งานแต่ละคน โดยมีรายละเอียดดังนี้

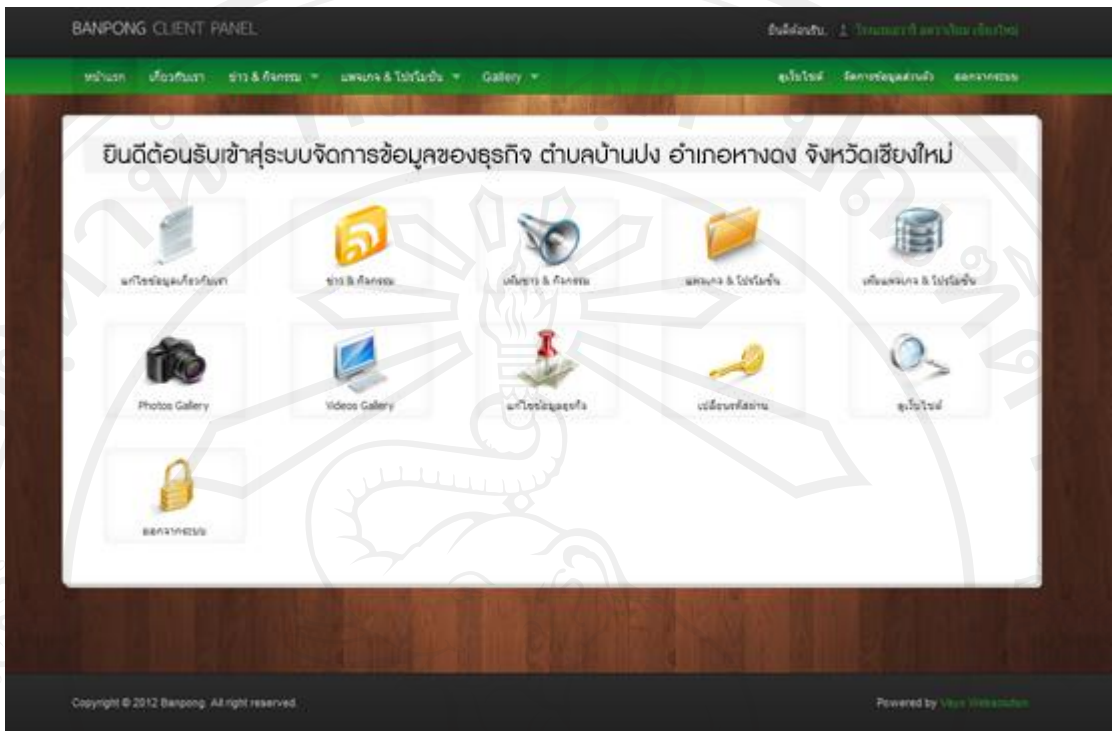

รูป ข.43 หน้าจอหลักส่วนใช้งานของเจ้าของธุรกิจ

3) หน้าจอแก้ไขรายละเอียดหน้าเกี่ยวกับเราของธุรกิจ

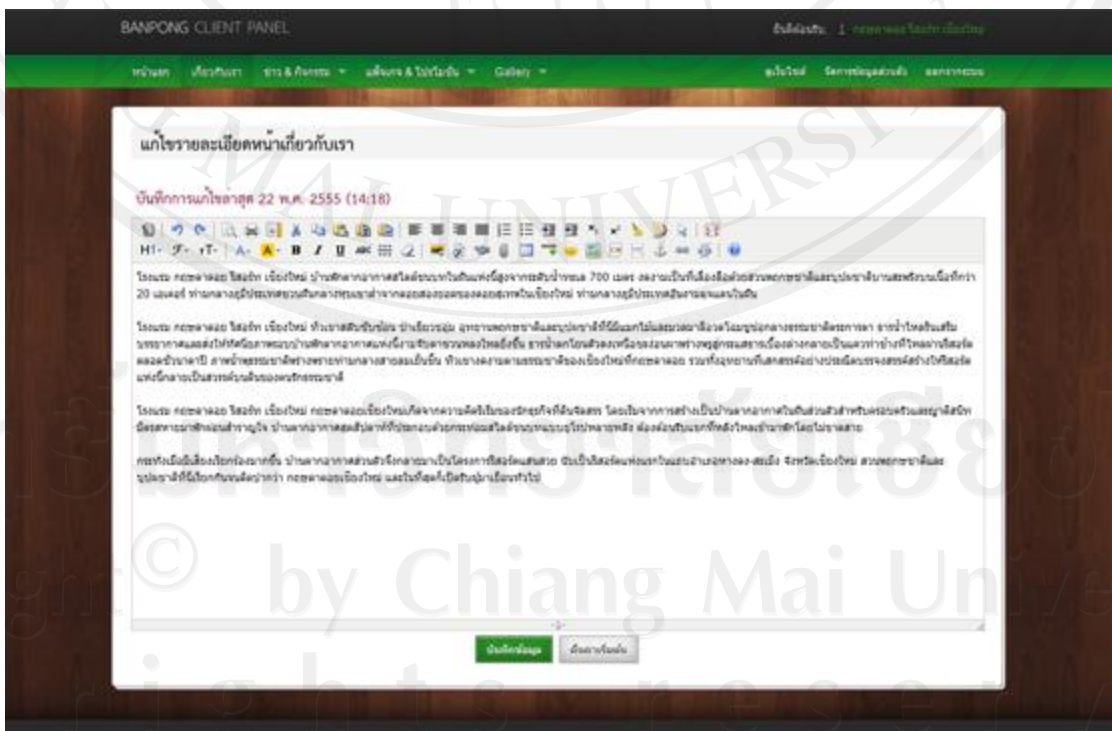

รูป ข.44 หน้าจอแก้ไขรายละเอียดหน้าเกี่ยวกับเราของธุรกิจ

4) หน้าจอเพิ่มข้อมูลข่าวและกิจกรรมของธุรกิจ โดยส่วนนี้สามารถดูรายละเอียดข่าวและกิจกรรมได้ทั้งหมด พร้อมทั้งสามารถแก้ไข ลบ ข่าวและกิจกรรมที่ต้องการปรับปรุงได้

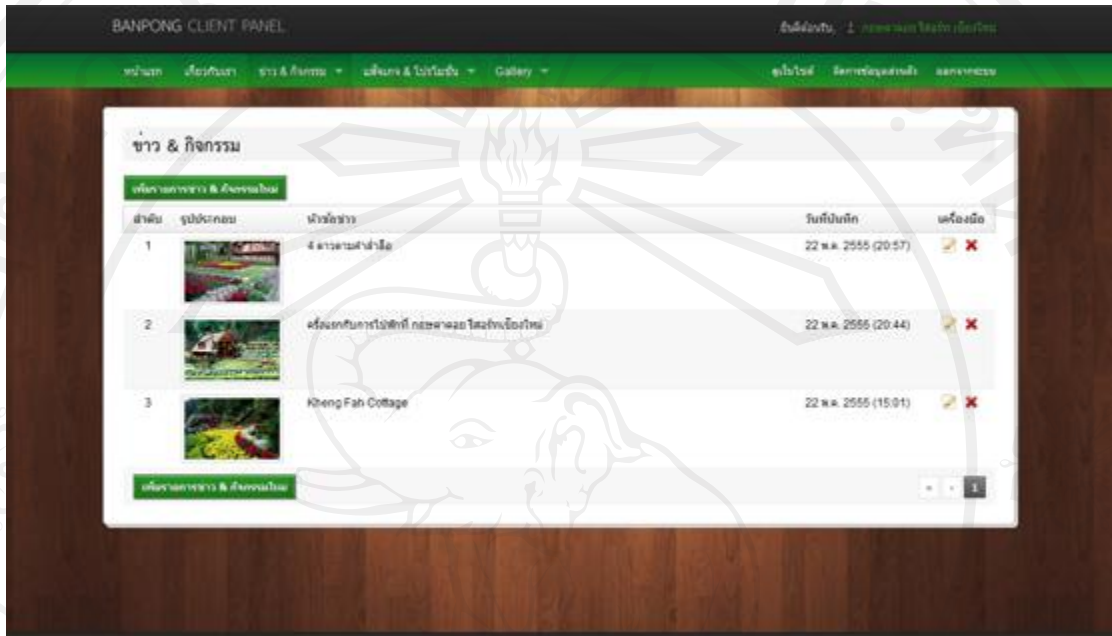

รูป ข.45 หน้าจอแสดงข่าวและกิจกรรมของธุรกิจ

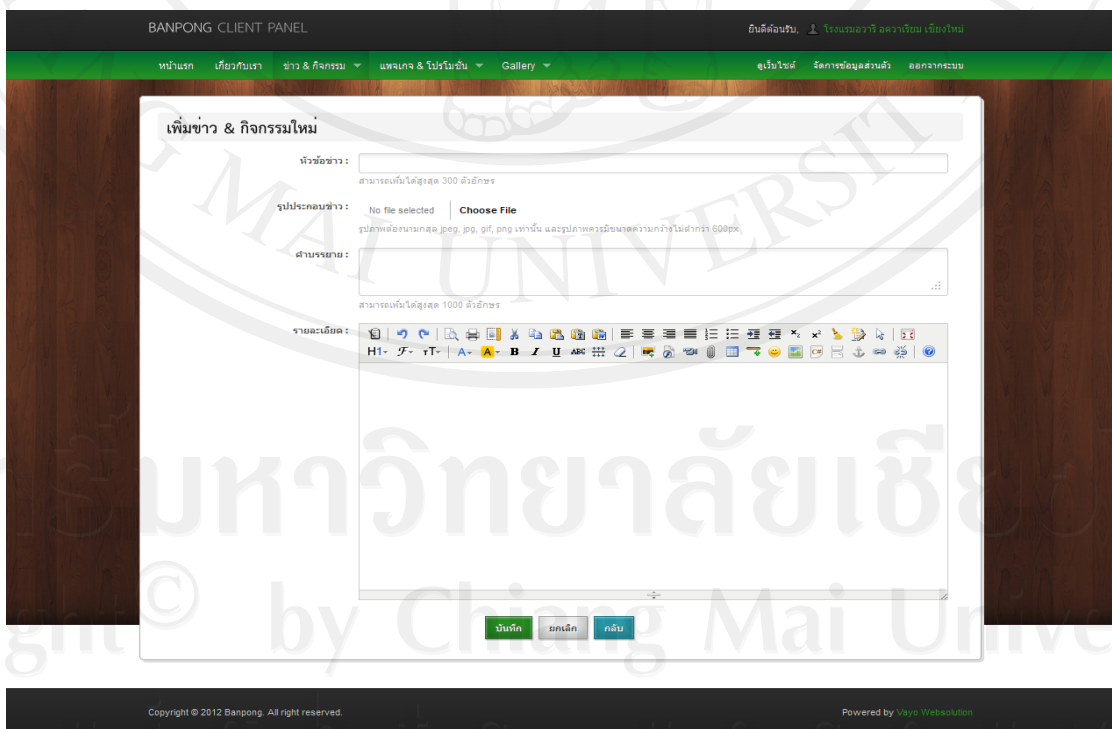

รูป ข.46 หน้าจอเพิ่มข้อมูลข่าวและกิจกรรมของธุรกิจ

5) หน้าจอเพิ่มข้อมูลแพ็คเกจ และ โปรโมชัน ของธุรกิจ เจ้าของธุรกิจสามารถเพิ่มข้อมูล การให้บริการ แพ็คเกจ และ โปร โมชันของธุรกิจ เมื่อเพิ่มเสร็จแล้วจะแสดงให้หน้ารายละเอียดของ แพ็คเกจและ โปรโมชัน

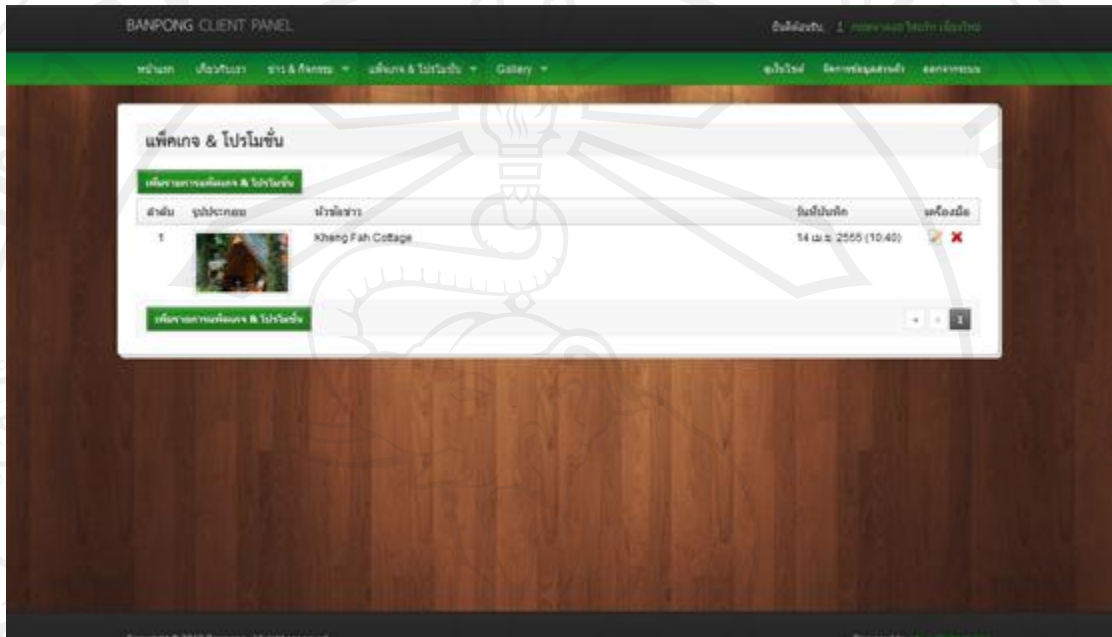

รูป ข.47 หน้าจอแสดงรายละเอียดแพ็คเกจและ โปร โมชันของธุรกิจ

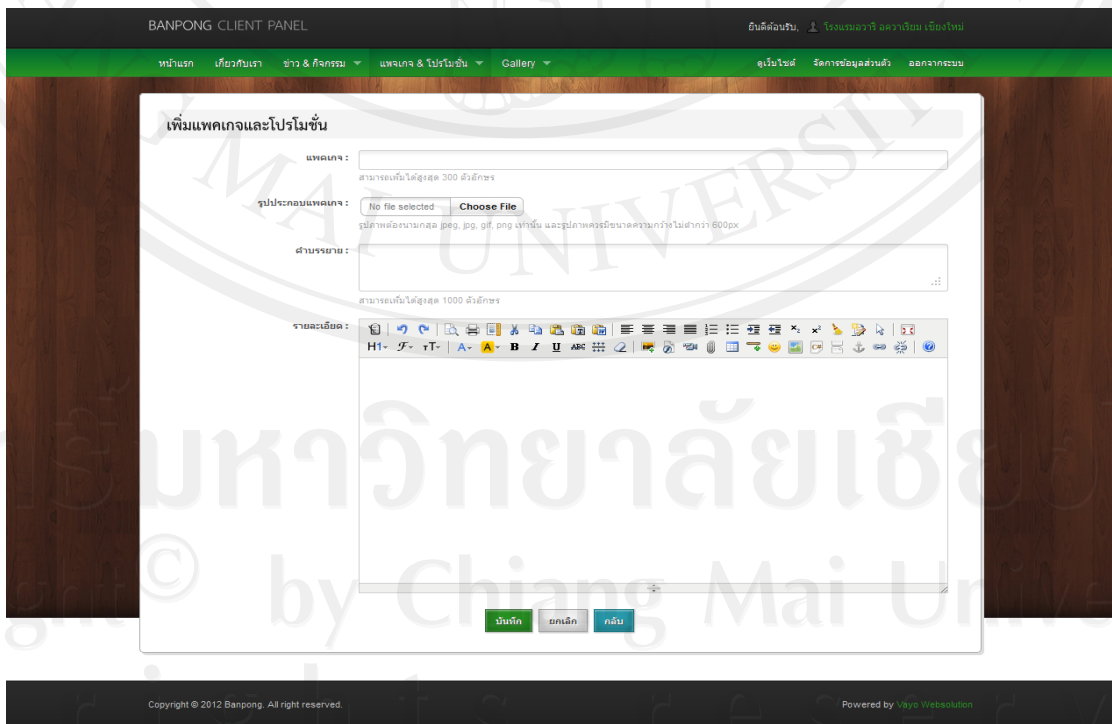

รูป ข.48 หน้าจอเพิ่มข้อมูลแพ็คเกจและ โปร โมชันของธุรกิจ

6) หน้าจอแสดงแกลเลอรีและวิดีโอของธุรกิจ ส่วนนี้เจ้าของธุรกิจสามารถเพิ่มภาพถ่ายและวิดีโอสำหรับนำเสนอและดึงดูดนักท่องเที่ยวมาใช้บริการของตนเองได้ มีการใช้งานดังรูปด้านล่างนี้

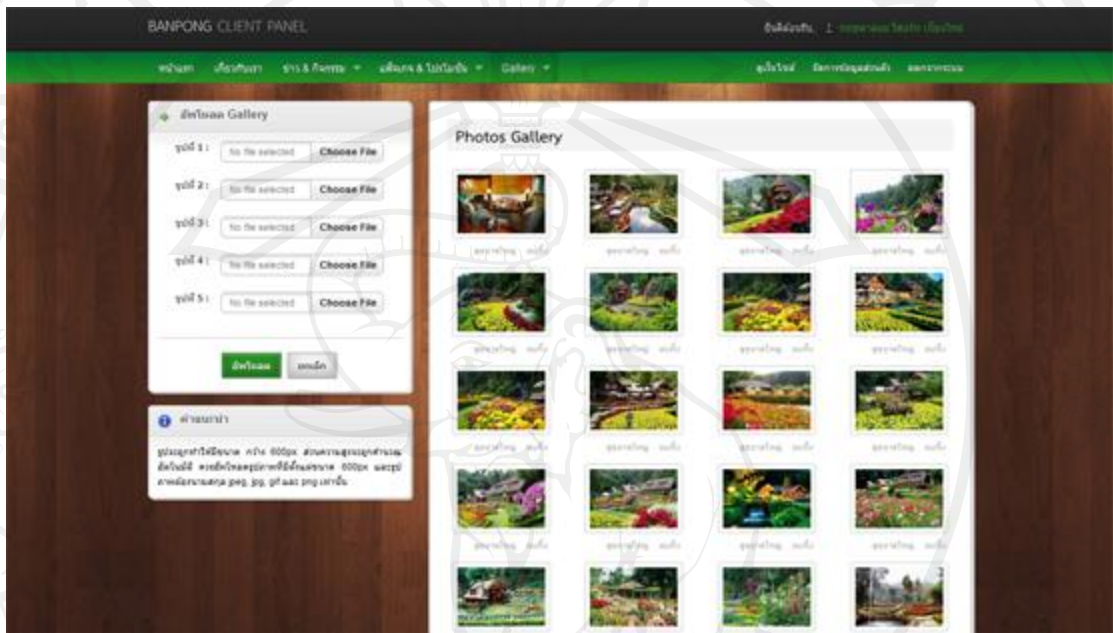

รูป ข.49 หน้าจอแสดงแกลเลอรีของธุรกิจ

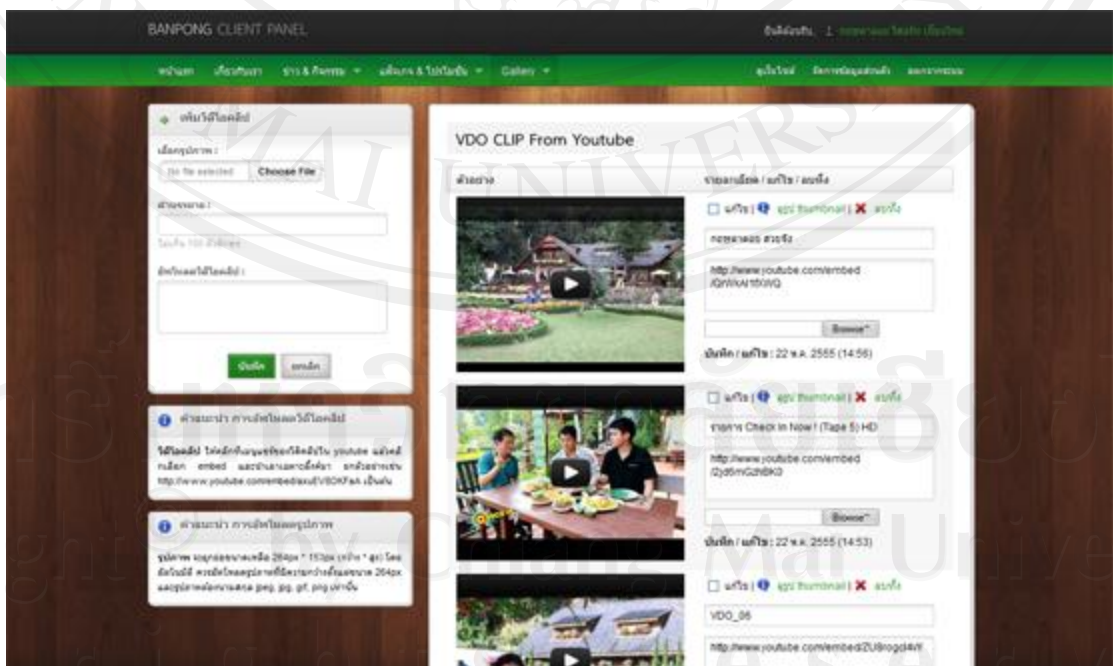

รูป ข.50 หน้าจอแสดงวิดีโอของธุรกิจ

7) หน้าจอจัดการข้อมูลส่วนตัวของธุรกิจ สามารถแก้ไขข้อมูลของธุรกิจได้จากส่วนนี้

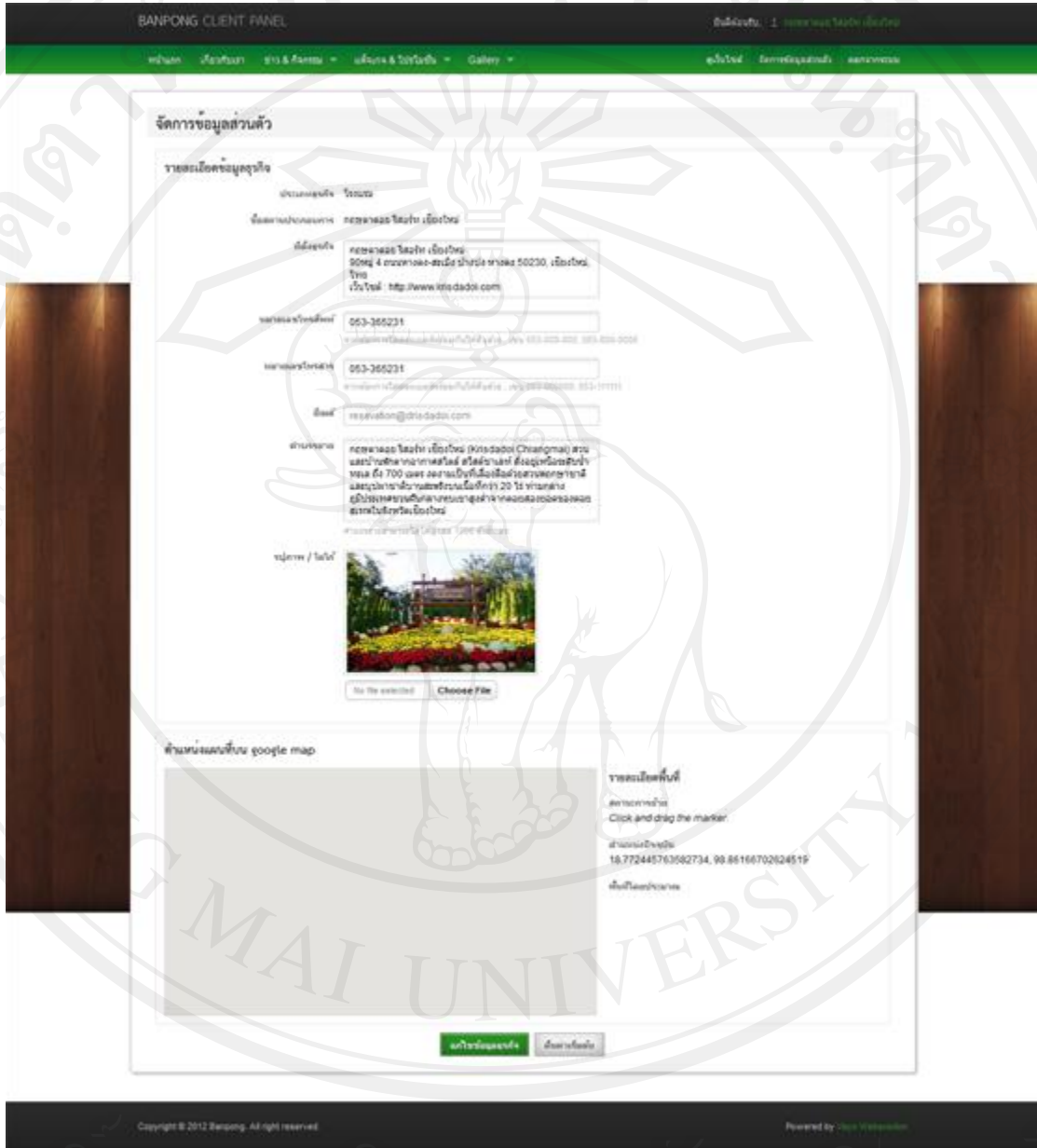

รูป ข.51 หน้าจอจัดการข้อมูลส่วนตัวของธุรกิจ

ข.7 ส่วนการเข้าใช้งานโปรแกรมหน้าเว็บไซต์หลักของเจ้าของธุรกิจ

- 1) หน้าหลักของส่วนแสดงผลเว็บไซต์ของธุรกิจ สามารถเข้าดูรายละเอียดส่วนนี้ได้จากหน้าเว็บไซต์หลักของสถานที่ท่องเที่ยว เมื่อดูชื่อ ธุรกิจในพื้นที่ คลิกดูเว็บไซต์ธุรกิจได้จากส่วนนี้ได้

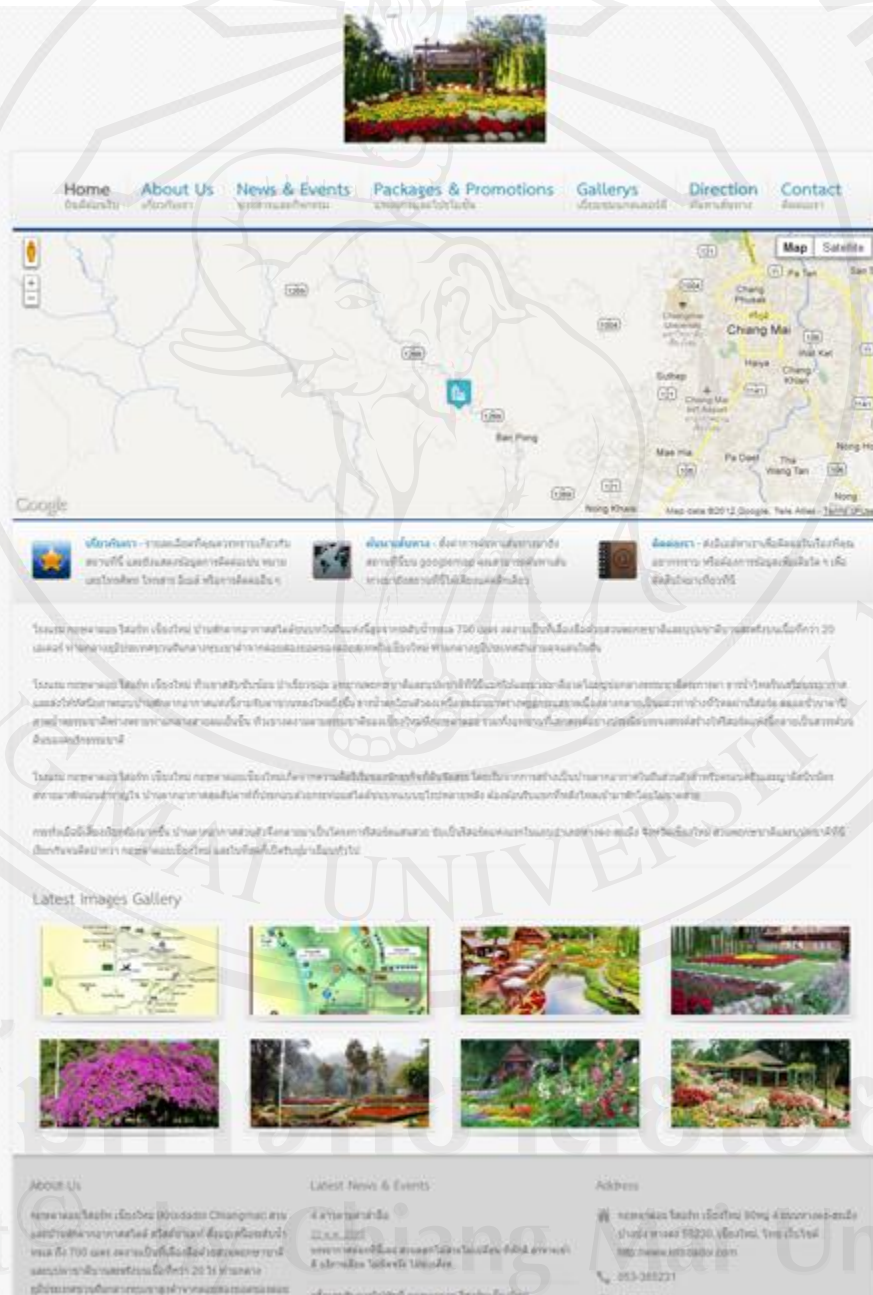

รูป ข.52 หน้าหลักของส่วนแสดงผลเว็บไซต์ของธุรกิจ

2) หน้าจอแสดงข้อมูลเกี่ยวกับเราของธุรกิจ

รูป ข.53 หน้าจอแสดงข้อมูลเกี่ยวกับเราของธุรกิจ

3) หน้าแสดงข่าวและกิจกรรมของธุรกิจ ผู้ใช้งานทั่วไป หรือนักท่องเที่ยว สามารถเรียกดูข่าวและกิจกรรมล่าสุดได้จากส่วนนี้

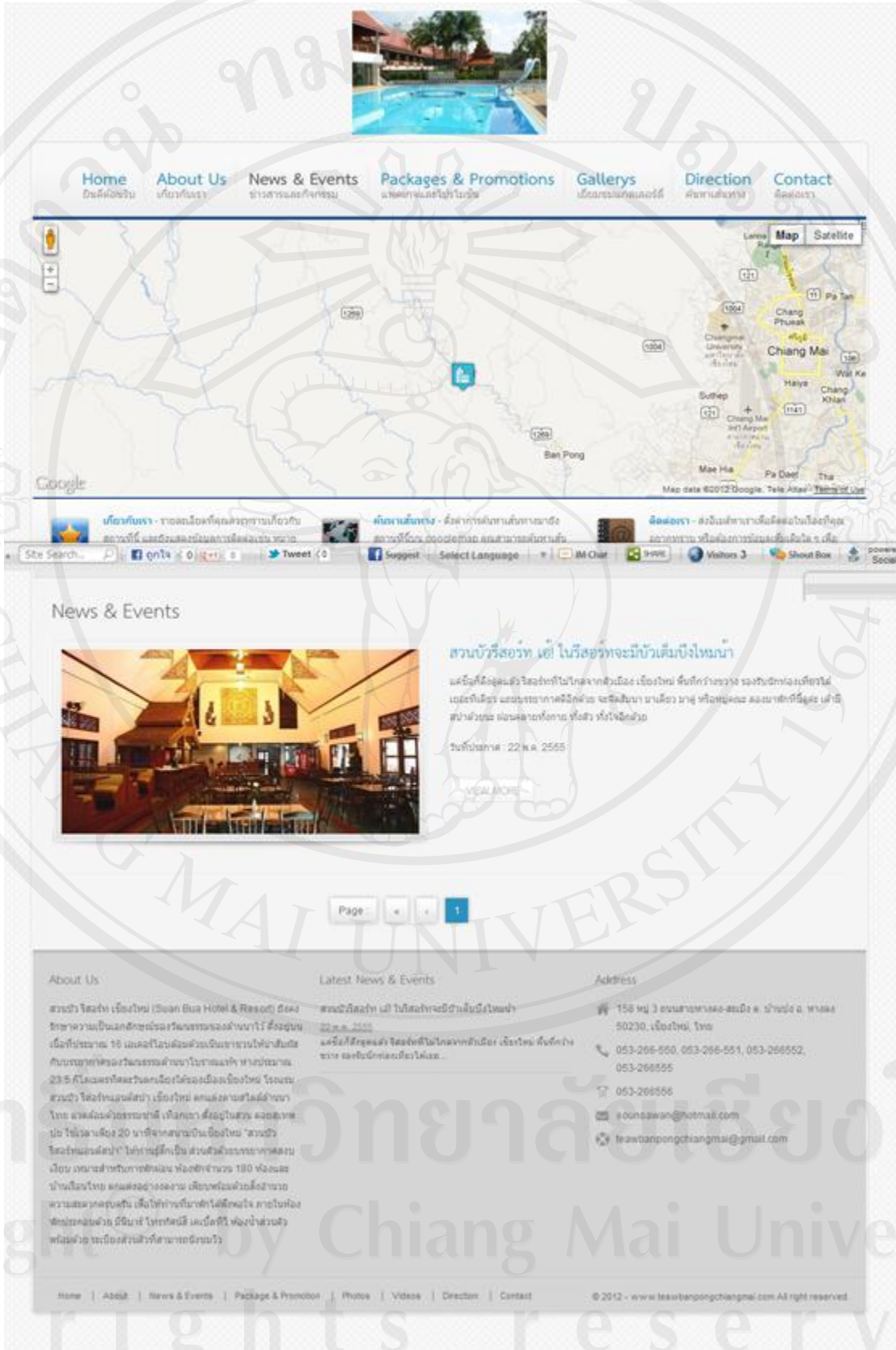

รูป ข.54 หน้าแสดงข่าวและกิจกรรมของธุรกิจ

รูป ข.55 หน้าแสดงรายละเอียดข่าวและกิจกรรมของธุรกิจ

4) หน้าจอแสดงรายการแพ็คเกจและโปรโมชั่นของธุรกิจ และแสดงรายละเอียดแพ็คเกจ และโปรโมชั่นของธุรกิจ

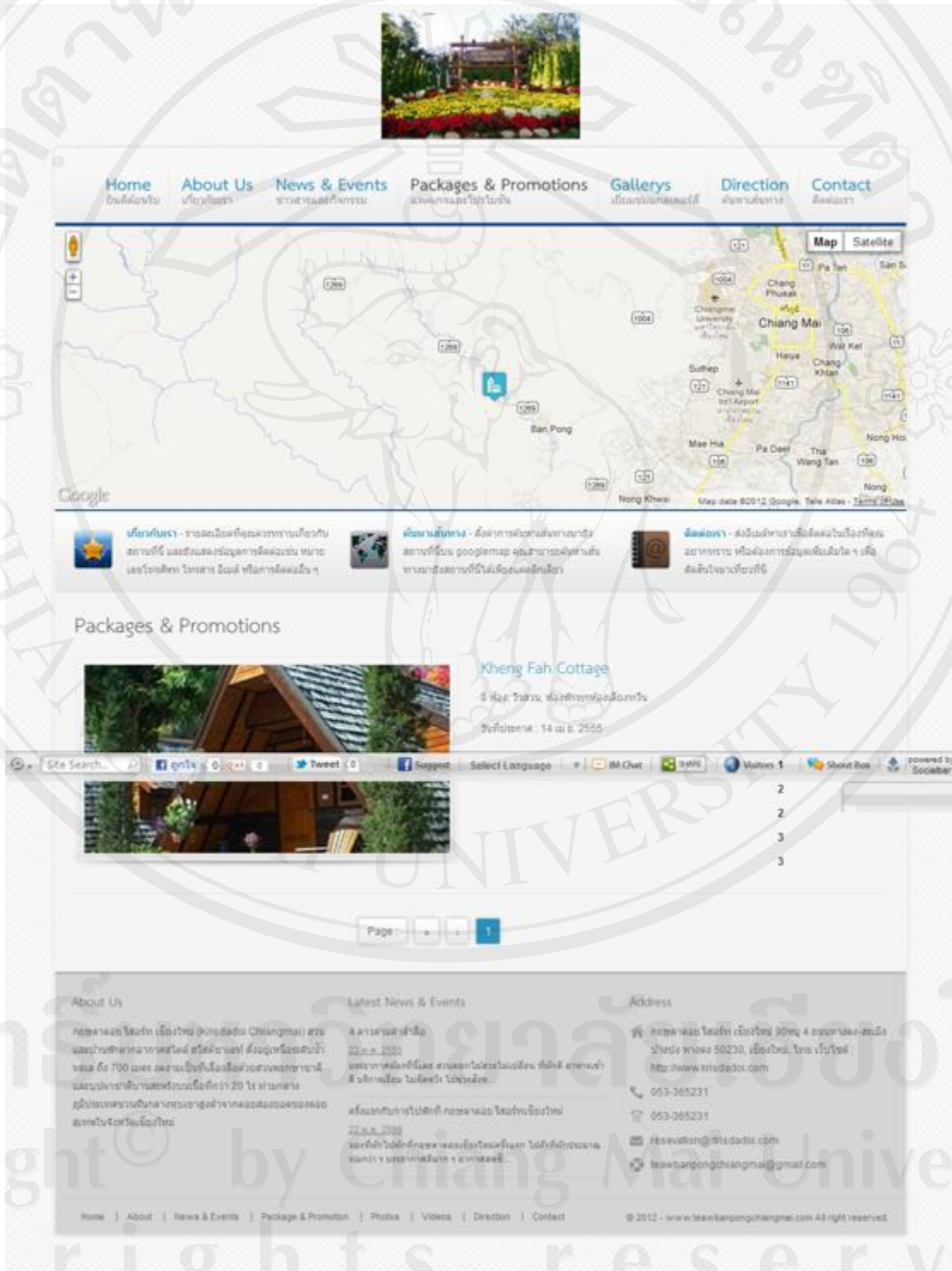

รูป ข.56 หน้าจอแสดงรายการแพ็คเกจและโปรโมชั่นของธุรกิจ

รูป ข.57 แสดงรายละเอียดแพ็คเกจและโปรโมชั่นของธุรกิจ

5) หน้าจอแสดงแกลเลอรีและวิดีโอของธุรกิจ

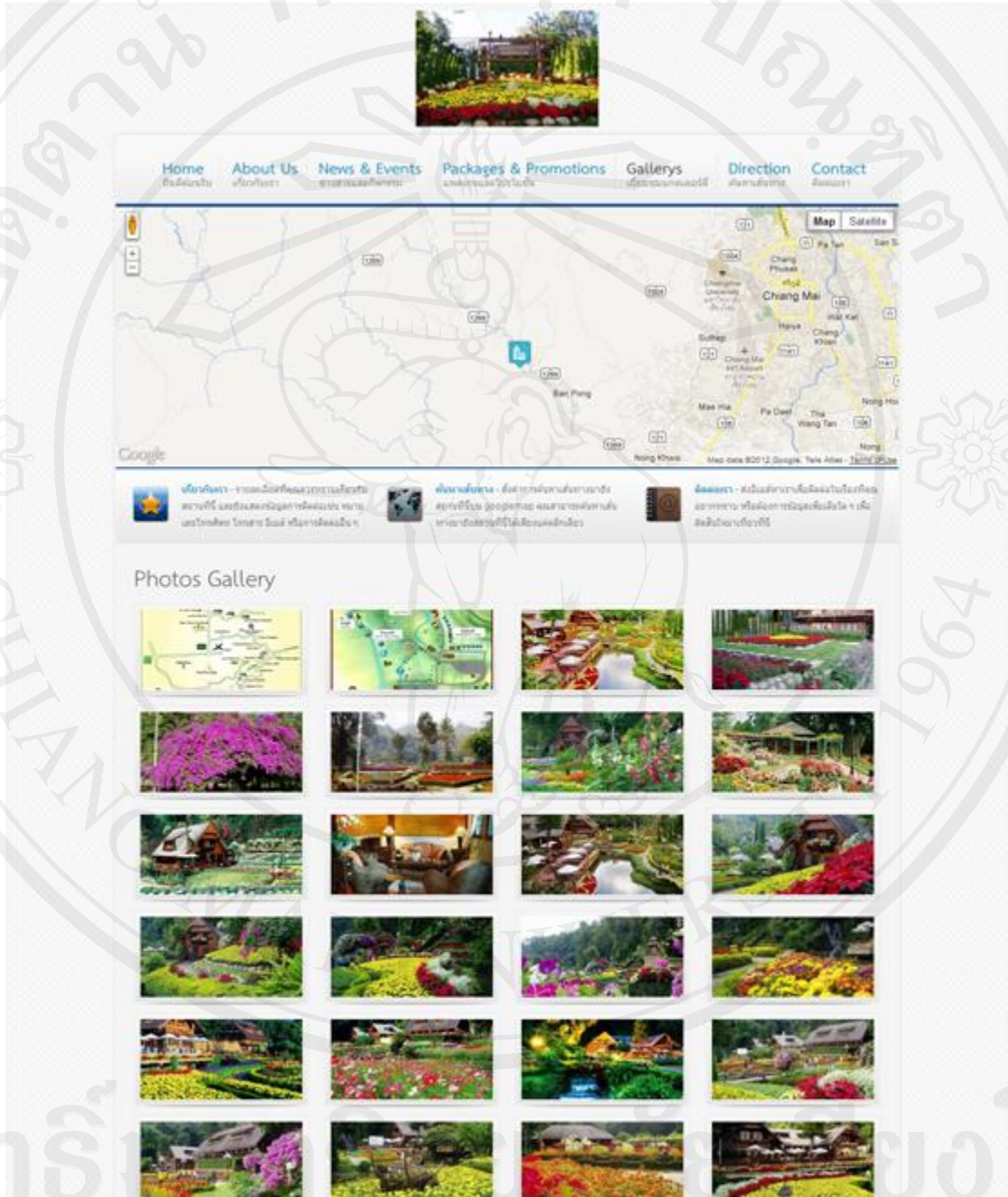

รูป ข.58 หน้าจอแสดงแกลเลอรีของธุรกิจ

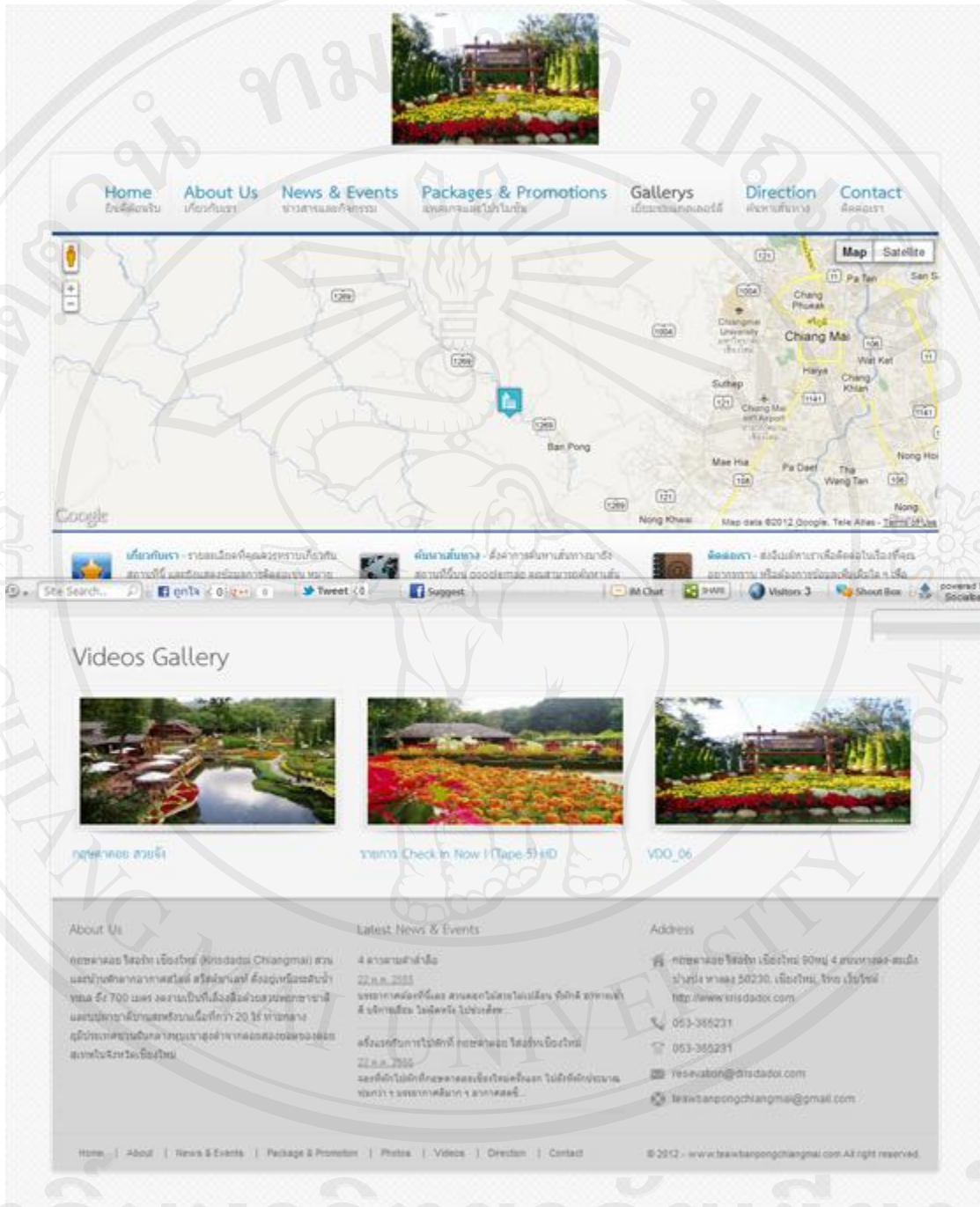

รูป ข.59 หน้าจอแสดงวิถีทัศน์ของธุรกิจ

5) หน้าจอแสดงการค้นหาเส้นทางการเดินทาง ในส่วนนี้สามารถใช้ค้นหาเส้นทางจากต้นทางไปยังปลายทางของแต่ละธุรกิจได้ โดยใช้คุณสมบัติพิเศษของกูเกิลสำหรับค้นหาเส้นทางได้อย่างละเอียดหรือที่เรียกว่า Google Map Direction

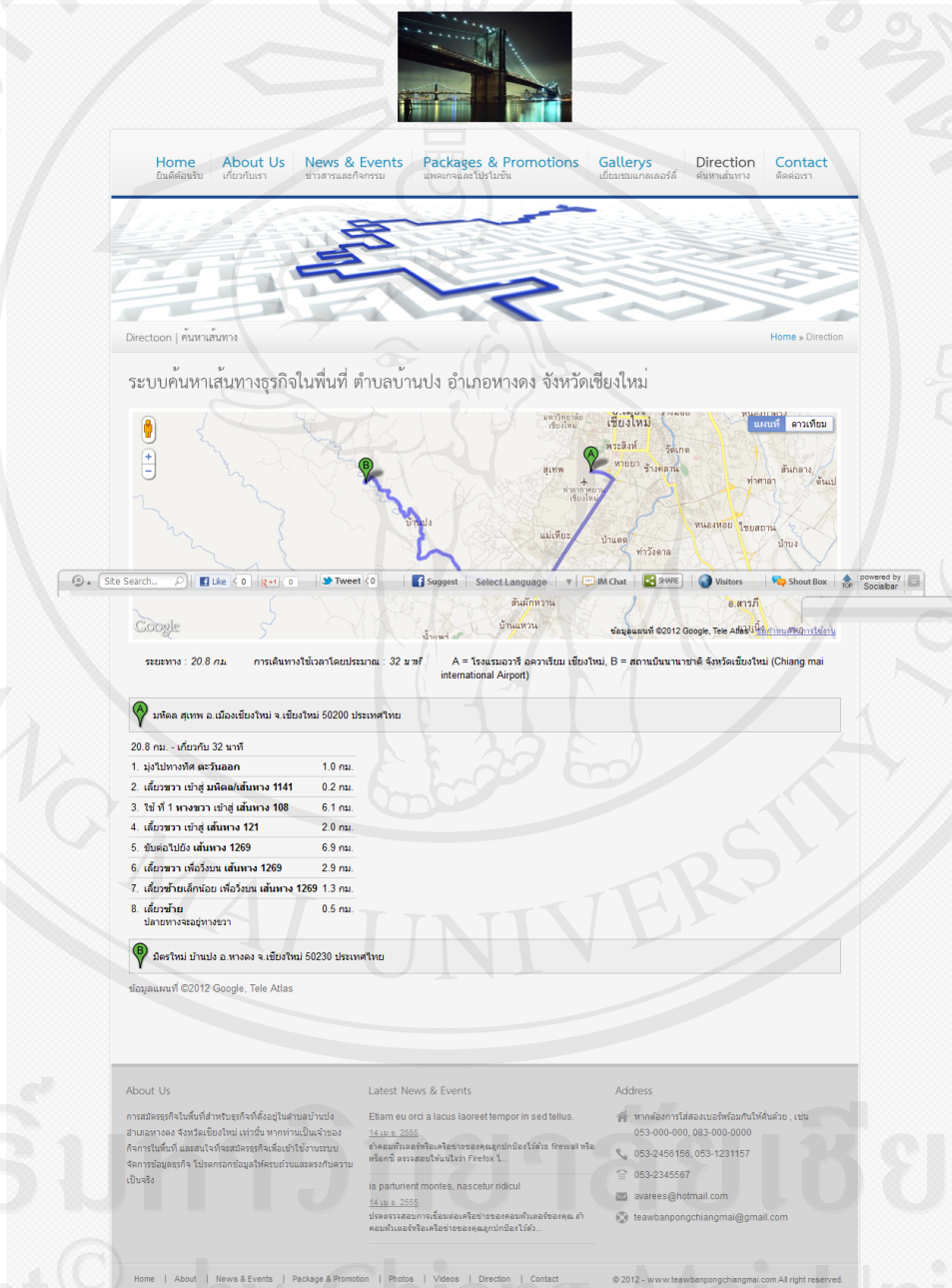

รูป ข.60 หน้าจอแสดงการค้นหาเส้นทางการเดินทางของธุรกิจ

5) หน้าจอแสดงข้อมูลการติดต่อของธุรกิจ โดยประกอบด้วยรายละเอียดข้อมูลการติดต่อแบบฟอร์มการติดต่อ และแผนที่ที่ภูเกิลที่แสดงตำแหน่งที่ตั้งภาพถ่ายดาวเทียม โดยคุณสมบัติของแผนที่ที่ภูเกิล ดังรูปด้านล่างนี้

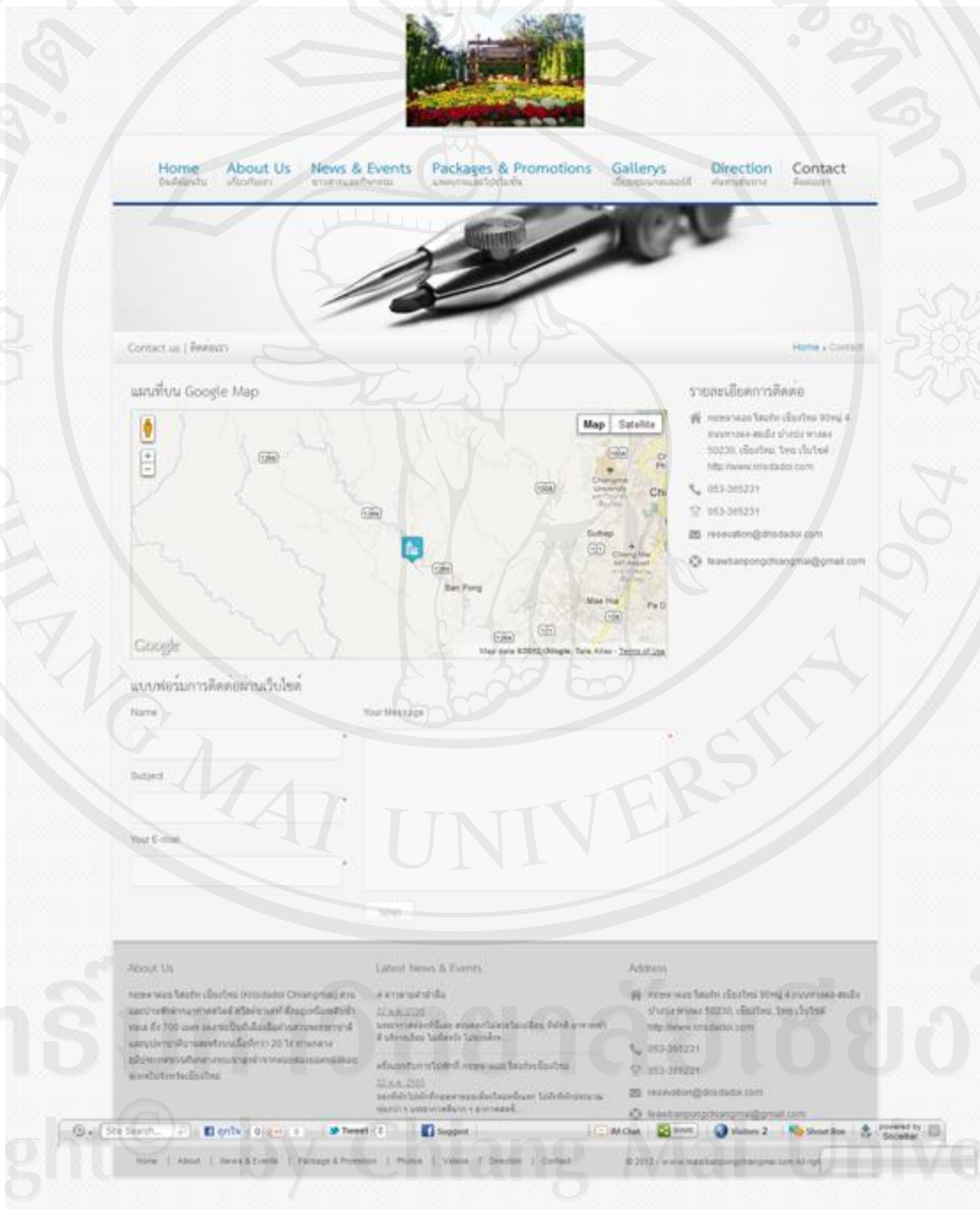

รูป ข.61 หน้าจอแสดงข้อมูลการติดต่อของธุรกิจ

ภาคผนวก ค

ตัวอย่างแบบสอบถาม

แบบสอบถาม

การใช้งานระบบแผนที่ภูมิศาสตร์เพื่อส่งเสริมการท่องเที่ยว ขององค์การบริหารส่วนตำบลบ้านโป่ง

คำชี้แจง

1. แบบสอบถามนี้มีวัตถุประสงค์เพื่อต้องการทราบผลของการใช้งานระบบแผนที่ภูมิศาสตร์เพื่อส่งเสริมการท่องเที่ยว ขององค์การบริหารส่วนตำบลบ้านโป่ง และเพื่อเป็นพื้นฐานในการปรับปรุงและพัฒนาระบบให้มีประสิทธิภาพต่อไป
2. แบบสอบถามนี้ไม่มีผลกระทบต่อผู้ตอบแบบสอบถามใดๆ

แบบสอบถามมีทั้งหมด 3 ตอน คือ

ตอนที่ 1 ข้อมูลระดับตำแหน่งของผู้ตอบแบบสอบถาม

ตอนที่ 2 ประสิทธิภาพของการใช้งานระบบ

ตอนที่ 3 ข้อเสนอแนะและแนวทางการปรับปรุงและพัฒนาระบบ

ตอนที่ 1 ข้อมูลระดับตำแหน่งของผู้ตอบแบบสอบถาม

โปรดทำเครื่องหมาย ✓ ลงใน หน้าข้อความซึ่งตรงกับระดับตำแหน่งงานของท่านตามความเป็นจริง

- ผู้ดูแลระบบ
- เจ้าหน้าที่นำเข้าข้อมูล
- เจ้าหน้าที่แผนที่
- นายกองการบริหารส่วนตำบลบ้านโป่ง
- เจ้าของธุรกิจ
- ผู้ใช้งานทั่วไป

ตอนที่ 2 ความคิดเห็นด้านประสิทธิภาพของการใช้งานระบบ

โปรดพิจารณาข้อความแล้วทำเครื่องหมาย ✓ ในช่องที่ท่านเห็นว่าเป็นจริงที่สุด

ลักษณะการใช้งานระบบในด้านต่างๆ	มากที่สุด	มาก	ปานกลาง	น้อย	น้อยที่สุด
1. ความถูกต้องของการประมวลผลของโปรแกรม					
2. ความรวดเร็วในการทำงานของ โปรแกรม					
3. สามารถนำไปใช้เป็นแนวทางการพัฒนาโปรแกรมเพื่อใช้ใน ส่วนงานอื่นๆได้					
4. ความสะดวกต่อการใช้งาน					
5. ช่วยลดขั้นตอนของการทำงานที่เคยปฏิบัติอยู่เป็นประจำ					
6. การจัดวางเครื่องมือการใช้งาน โปรแกรมบนจอภาพ					
7. คู่มือการใช้งาน โปรแกรมมีความชัดเจนและสะดวกต่อการ ใช้ งาน					
8. ความสมบูรณ์ของข้อมูลที่มีอยู่ในรายงานต่างๆ					
9. ได้ข้อมูลหรือสารสนเทศตรงตามความต้องการของผู้ใช้งาน					
10. สามารถนำสารสนเทศที่ได้ไปใช้ในการตัดสินใจในด้านการ บริหารต่อไป					

ตอนที่ 3 ข้อเสนอแนะและแนวทางในการปรับปรุงและพัฒนาระบบ

.....

.....

.....

.....

.....

ขอขอบคุณที่ให้ความร่วมมือในการตอบแบบสอบถาม

ประวัติผู้เขียน

ชื่อ - สกุล

นายเจษฎา เสาร์แก้ว

วัน เดือน ปีเกิด

17 เมษายน 2530

ประวัติการศึกษา

สำเร็จการศึกษาระดับปริญญาตรี บริหารธุรกิจบัณฑิต
สาขาคอมพิวเตอร์ธุรกิจ มหาวิทยาลัยนอร์ท-เชียงใหม่ ปีการศึกษา 2551สำเร็จการศึกษาระดับมัธยมศึกษาตอนปลาย โรงเรียนธรรมราชศึกษา
จังหวัดเชียงใหม่ ปีการศึกษา 2548

ประสบการณ์ทำงาน

พ.ศ. 2554 – 2555 โปรแกรมเมอร์ บริษัท ไทยแลนด์ เว็บบาร์เก็ตติ้ง จำกัด
จังหวัดเชียงใหม่พ.ศ. 2551 – 2553 โปรแกรมเมอร์ บริษัท เดอะดีไซน์ เวิร์คช็อป จำกัด
จังหวัดเชียงใหม่