



ลิขสิทธิ์มหาวิทยาลัยเชียงใหม่

Copyright© by Chiang Mai University
All rights reserved

ภาคผนวก ก

ขั้นตอนการติดตั้งและจำลอง Server บนเครื่องคอมพิวเตอร์

ผู้ศึกษาเลือกใช้โปรแกรม Appserv เวอร์ชัน 2.4.0-rc1 เพื่อจำลองเป็น Web Server ซึ่งเป็นโปรแกรมที่มีประสิทธิภาพทั้งในระบบปฏิบัติการ Windows และ LINUX และเลือกใช้ MySQL เป็นโปรแกรมในการจัดการฐานข้อมูลบนเว็บไซต์ วิธีการจำลองและติดตั้ง Server จากโปรแกรมดังกล่าวบนเครื่องคอมพิวเตอร์ที่ใช้ในการพัฒนา ดังนี้

1. ทำการติดตั้ง Apache และ MySQL โดยการคลิกที่ไอคอน ดังรูปที่ ก.1



รูปที่ ก.1 แสดงไอคอน Appserv-win32-2.4.0-rc1

2. จากนั้นระบบจะทำการสำรวจสภาพของระบบ(Environment) ก่อนทำการติดตั้งดังรูปที่ ก.2

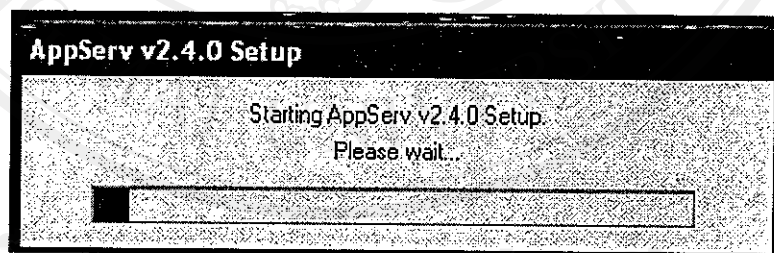

รูปที่ ก.2 แสดงการเริ่มต้นการติดตั้งโปรแกรม

หน้าต่างแสดงจอภาพการติดตั้งจะปรากฏให้เห็น คลิก Next ดังรูปที่ ก.3

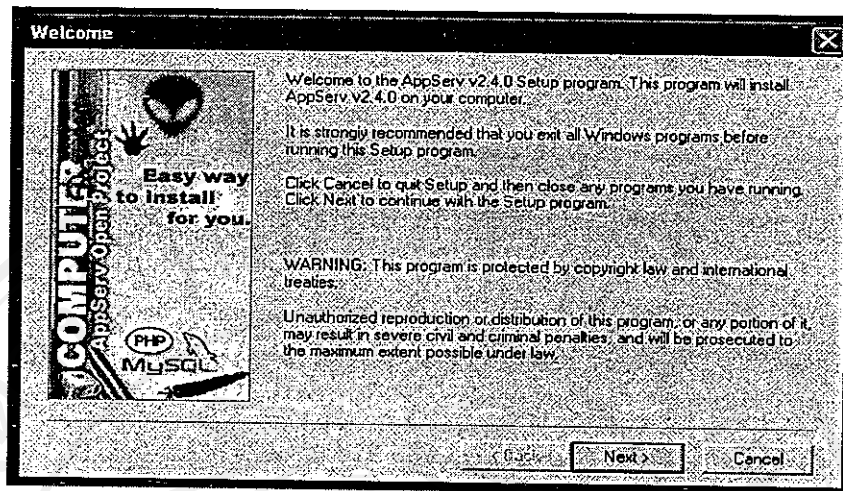

รูปที่ ก.3 แสดงหน้าจอของการติดตั้งโปรแกรม

3. ระบบจะแจ้งตำแหน่งในการติดตั้งโปรแกรมในเครื่องคอมพิวเตอร์ ซึ่งในการจำลองเพื่อติดตั้งระบบได้กำหนดให้ติดตั้งไว้ใน C:\AppServ แล้วคลิก Next ดังรูปที่ ก.4

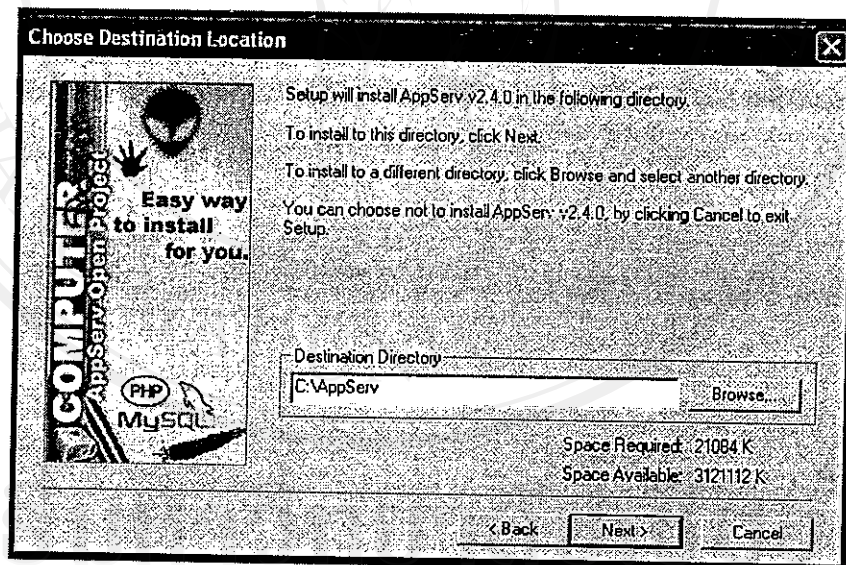

รูปที่ ก.4 แสดงหน้าจอของการระบุตำแหน่งในการติดตั้งโปรแกรม

จากนั้นจะมีตัวเลือกให้เลือกรูปแบบการติดตั้ง ให้เลือก Typical คลิก Next ดังรูป ก.5

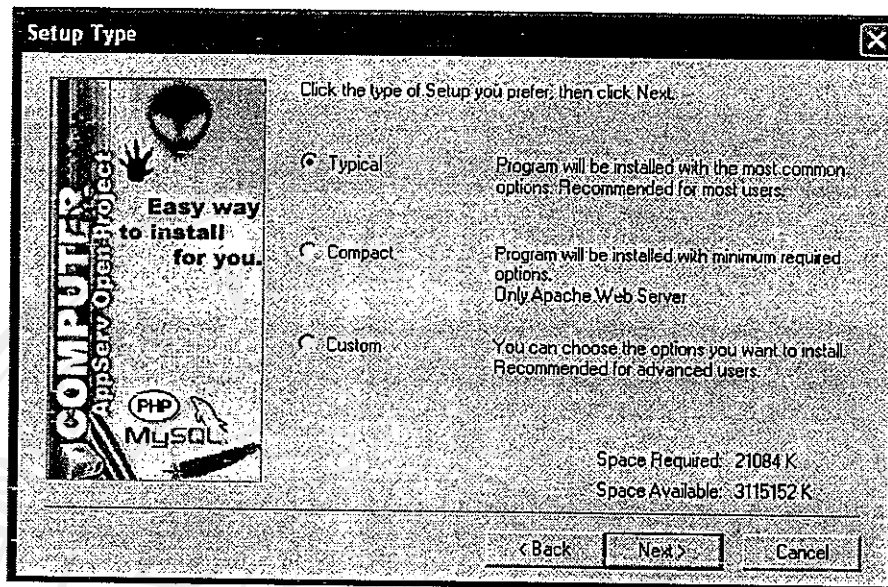

รูปที่ ก.5 แสดงหน้าจอของการกำหนดรูปแบบในการติดตั้งโปรแกรม

4. ที่ Server name ใส่ชื่อว่า localhost ตามที่โปรแกรมระบุไว้ กรอก E-mail ของ Admin ลงในช่องที่กำหนด คลิก Next ดังรูปที่ ก. 6

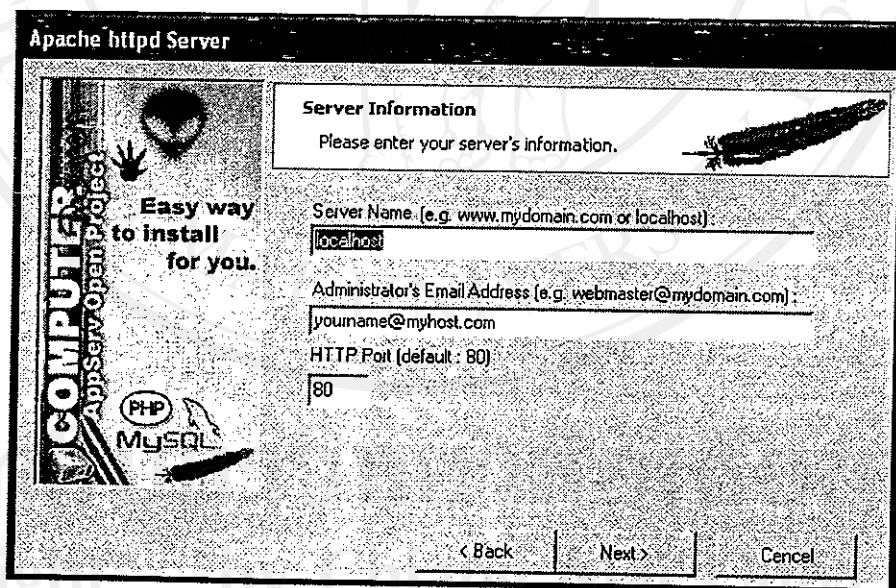

รูปที่ ก.6 แสดงหน้าจอของการกำหนด Server name

5. กรอก username และ password ที่จะใช้ในการติดต่อกับฐานข้อมูลมายเอสคิวแอล ส่วนภาษา (Charset) ให้เลือก latin1 คลิก Next ดังรูปที่ ก. 7

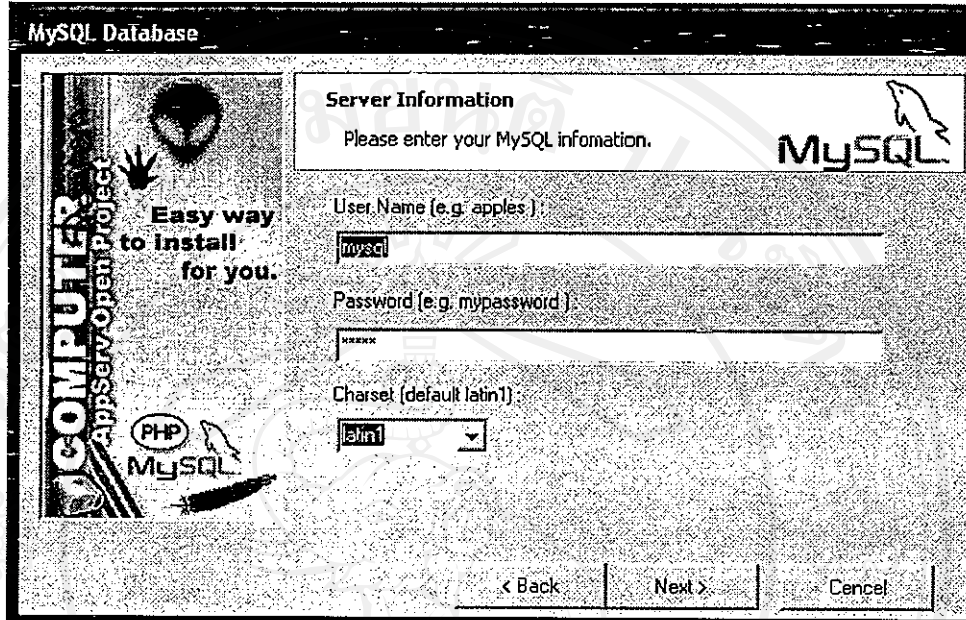

รูปที่ ก.7 แสดงหน้าจอในการติดต่อกับฐานข้อมูล MySQL

6. รอจนกว่า โปรแกรมถูกติดตั้งในตำแหน่งที่ได้ระบุไว้จนหน้าต่าง process bar สิ้นสุดการทำงาน จะปรากฏหน้าต่างสำหรับเลือก Start Apache และ Start MySQL ดังรูปที่ ก. 8

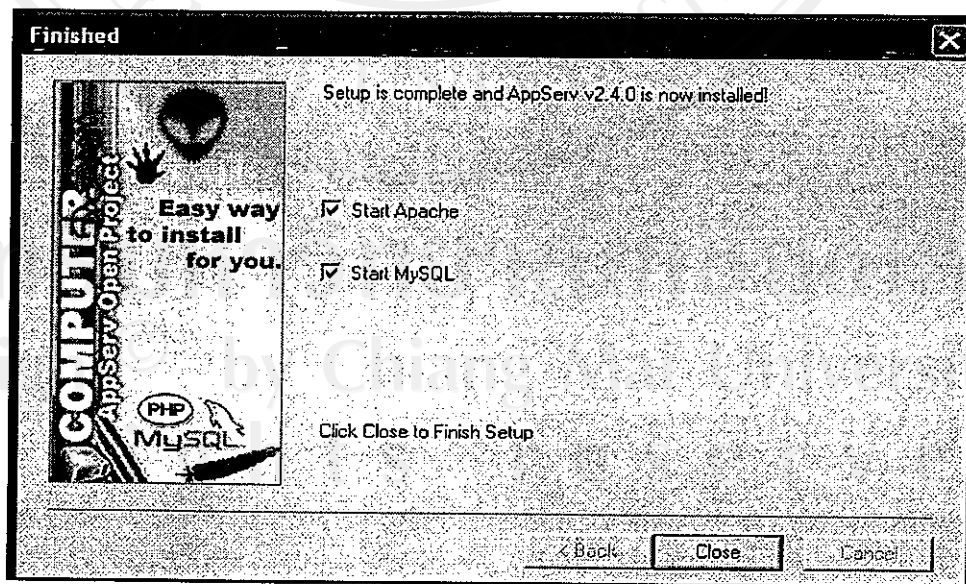

รูปที่ ก. 8 แสดงหน้าจอสำหรับเลือกโปรแกรมที่ต้องการติดตั้ง

หลังจากกด Close โปรแกรม WinMySQL จะทำงานโดยอัตโนมัติ

7. ในการเริ่มใช้งาน ให้เปิดโปรแกรม Internet Explorer (IE) ทำการเข้าสู่การจัดการฐานข้อมูลบนเว็บให้พิมพ์ <http://localhost/phpMyAdmin> หรือ <http://127.0.0.1/phpMyAdmin> ในช่อง Address แล้วจะปรากฏหน้าจอตั้งรูปที่ ก.9 ซึ่งหน้าจอนี้จะปรากฏชื่อฐานข้อมูลในที่นี้คือ languagecenter ที่ได้มาจากการนำไฟล์บางส่วนเข้ามายังฐานข้อมูลมายเอสคิวแอลโดยใช้โปรแกรม นาวีเคทมายเอสคิวแอลแล้ว

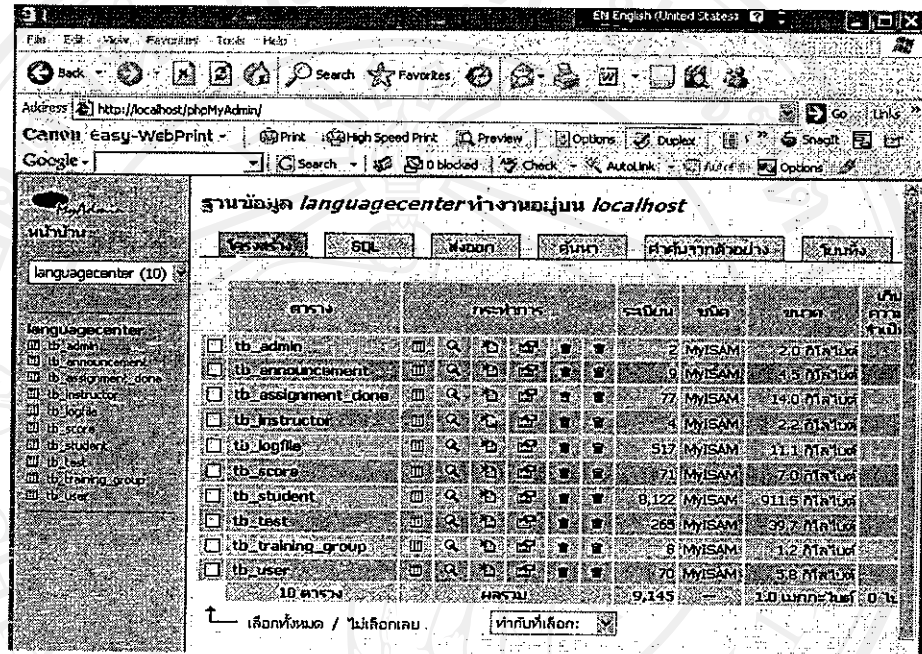

รูปที่ ก.9 แสดงหน้าจอการเข้าสู่ระบบการทำงานของ phpMyAdmin

8. ผู้พัฒนาระบบสามารถสร้างตารางขึ้นมาใหม่ หากไม่มีตารางที่ต้องการปรากฏด้านซ้ายมือในหน้าจอรูปที่ ก. 9 ให้มองหาข้อความใต้ตารางที่มีอยู่ก่อนแล้ว โดยป้อนชื่อและจำนวนฟิลด์ในตารางนั้นแล้วกด ลงมือ ดังรูปที่ ก. 10

- แสดง
- พจนานุกรมข้อมูล
- สร้างตารางในฐานข้อมูลนี้ languagecenter :

ชื่อ :

จำนวนฟิลด์ :

รูปที่ ก. 10 แสดงหน้าจอการสร้างตารางในฐานข้อมูล

ภาคผนวก ข
การนำเข้าข้อมูลนักศึกษา

การเตรียมเพิ่มข้อมูลนักศึกษาเพื่อนำเข้าสู่ระบบ

วิธีการนำข้อมูลนักศึกษาที่สามารถเข้าใช้งานระบบได้นั้น ได้มาจากฝ่ายทะเบียนของมหาวิทยาลัยราชภัฏลำปาง ในรูปของโปรแกรมไมโครซอฟท์เอ็กเซล โดยการแปลงรูปแบบในโปรแกรมनावีแคท ซึ่งเป็นโปรแกรมที่อำนวยความสะดวกในการแปลงไฟล์แล้วนำเข้าข้อมูลไปยังฐานข้อมูลมายเอสคิวแอลที่ได้จากโปรแกรมแอปเซิร์ฟ

การนำเข้าข้อมูลตารางจากโปรแกรมไมโครซอฟท์เอ็กเซล เข้าฐานข้อมูลมายเอสคิวแอล โดยใช้โปรแกรมनावีแคทมีขั้นตอนดังต่อไปนี้

1. เปิดโปรแกรม ดับเบิ้ลคลิก localhost คลิกเมาส์ขวาเลือก new database ใส่ชื่อฐานข้อมูลในที่นี้ป้อน languagecenter เลือก OK ดังรูปที่ ข. 1 ข. 2 และ ข. 3 ตามลำดับ

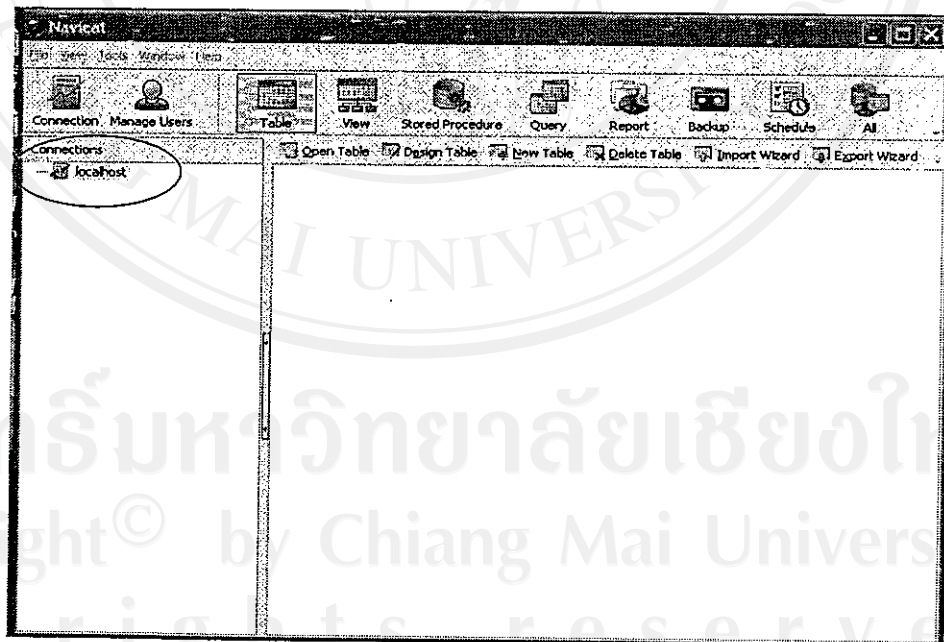

รูปที่ ข. 1 แสดงหน้าจอเริ่มใช้งาน

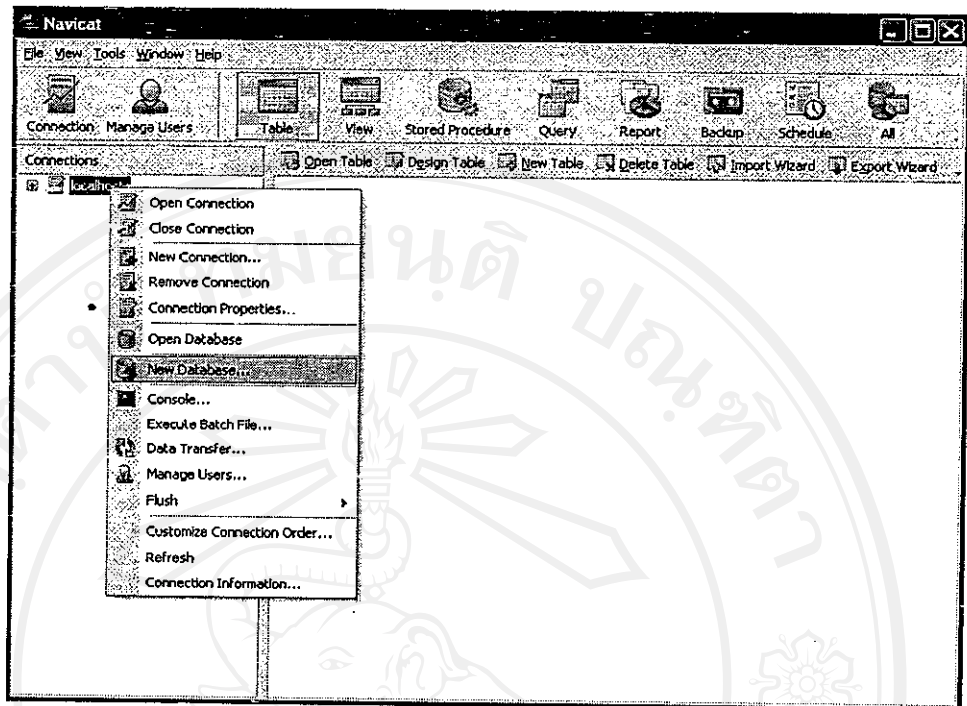

รูปที่ ข. 2 แสดงหน้าจอการสร้างฐานข้อมูลใหม่

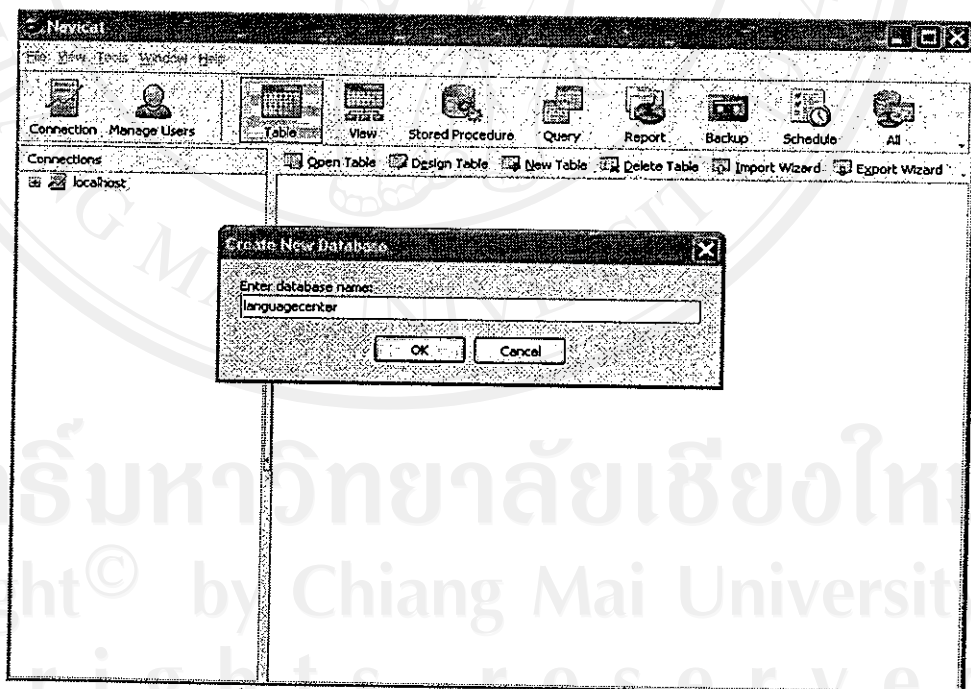

รูปที่ ข. 3 แสดงหน้าจอป้อนชื่อฐานข้อมูลที่ต้องการ

เลือก OK ปรากฏชื่อฐานข้อมูลที่สร้างใหม่ทางซ้ายมือ ดังรูปที่ ข. 4

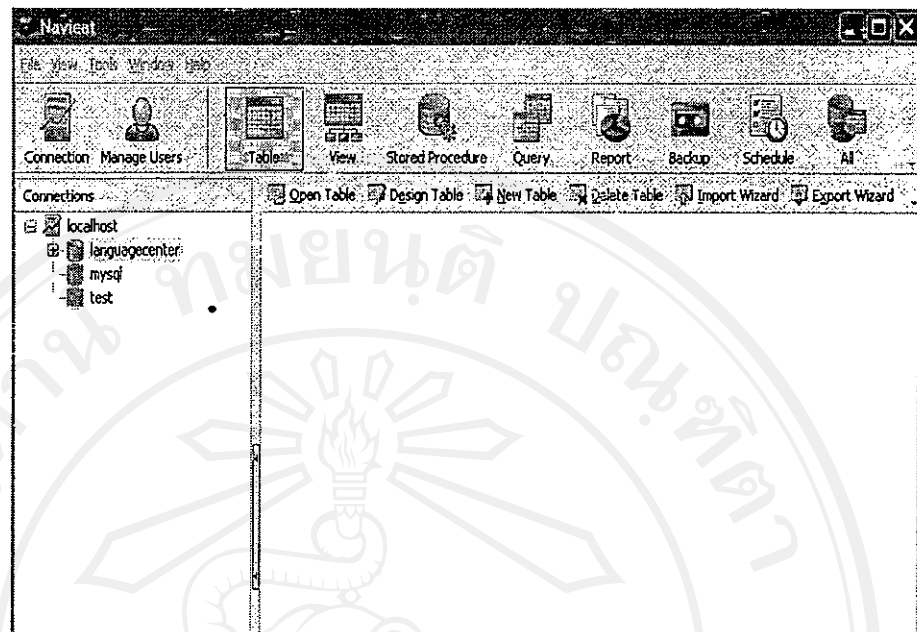

รูปที่ ข. 4 แสดงหน้าจอเลือกเปิดไปยังไฟล์ที่จะนำเข้า

2. เลือก Import Wizard ไฟล์ที่ต้องการนำเข้าจากรูปที่ ข. 4 ในที่นี้เลือกชนิดไฟล์ MS ACCESS database เลือก Next ซึ่งจะนำไปสู่ขั้นตอนที่ 2 จาก 8 ขั้นตอนในการแปลงไฟล์เพื่อนำเข้าไปยังฐานข้อมูลมายเอสคิวแอล ดังรูปที่ ข. 5

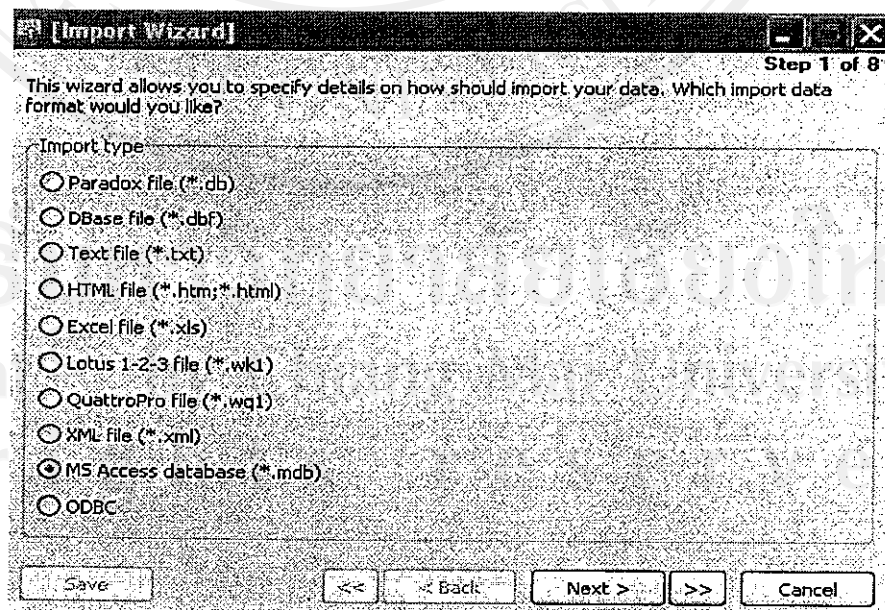

รูปที่ ข.5 แสดงหน้าจอป้อนชื่อฐานข้อมูลที่ต้องการ

3. เลือกแหล่งของไฟล์ที่ต้องการนำเข้ามายังฐานข้อมูลมายเอสคิวแอล ซึ่งชื่อไฟล์ที่ต้องการจะปรากฏบริเวณด้านล่างของขั้นตอนที่ 2 ให้เลือกกรอบสี่เหลี่ยมหน้าชื่อไฟล์ เลือก Next ดังรูปที่ ข. 6 เพื่อไปยังขั้นตอนที่ 5 ซึ่งแสดงซึ่งตารางของแหล่งไฟล์และชื่อตารางที่จะใช้ในฐานข้อมูล ในที่นี้ป้อนเป็น tb_student เลือก Next เพื่อสร้างชื่อตารางใหม่ ดังรูปที่ ข. 7 จะปรากฏชื่อฟิลด์ของไฟล์ที่นำเข้า ดังรูปที่ ข. 8

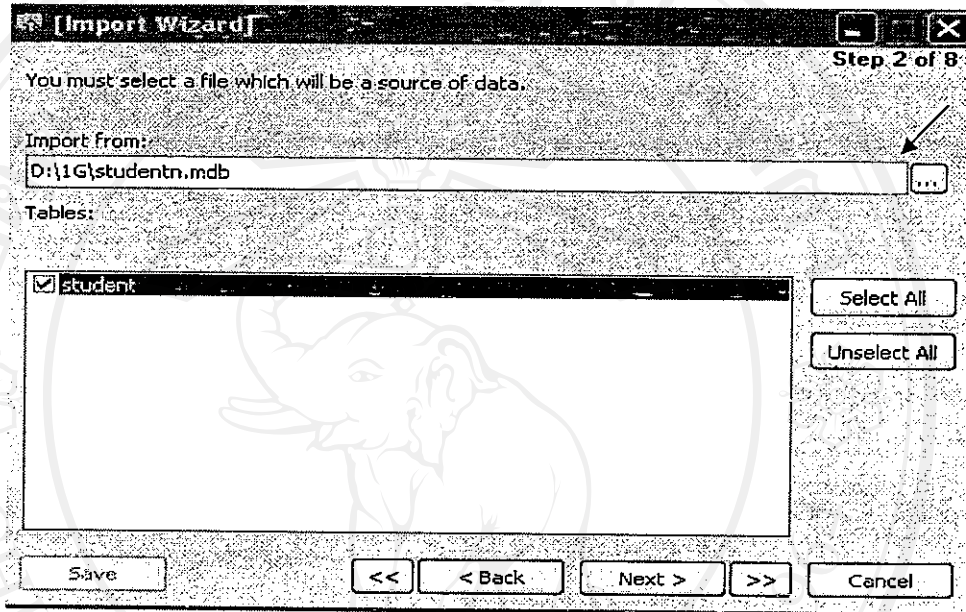

รูปที่ ข.6 แสดงหน้าจอเลือกแหล่งของไฟล์ที่ต้องการนำเข้า

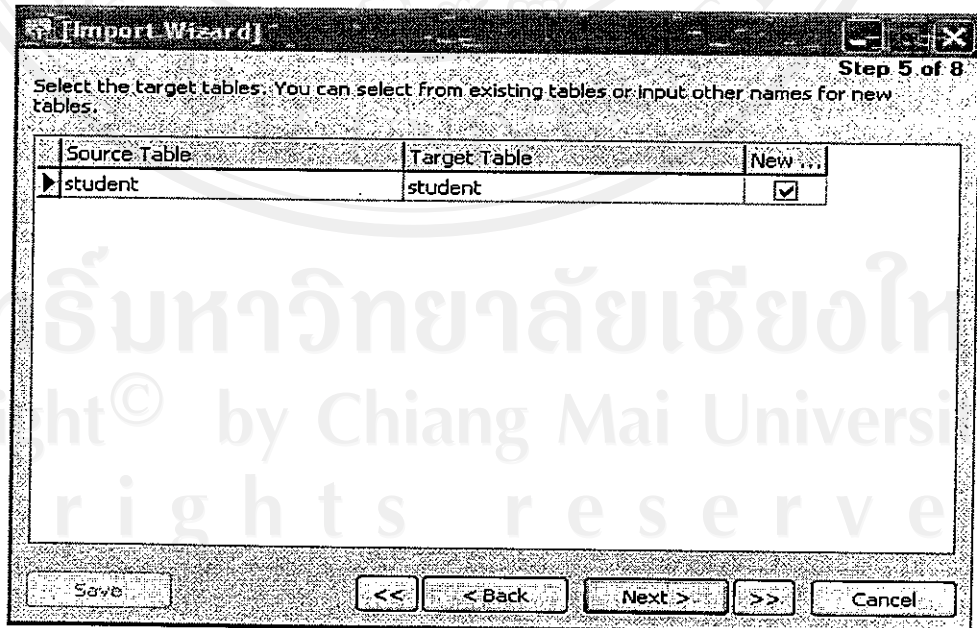

รูปที่ ข.7 แสดงหน้าจอชื่อตารางของไฟล์ที่จะนำเข้าพร้อมกับ
ตารางที่จะใช้ในฐานข้อมูลมายเอสคิวแอล

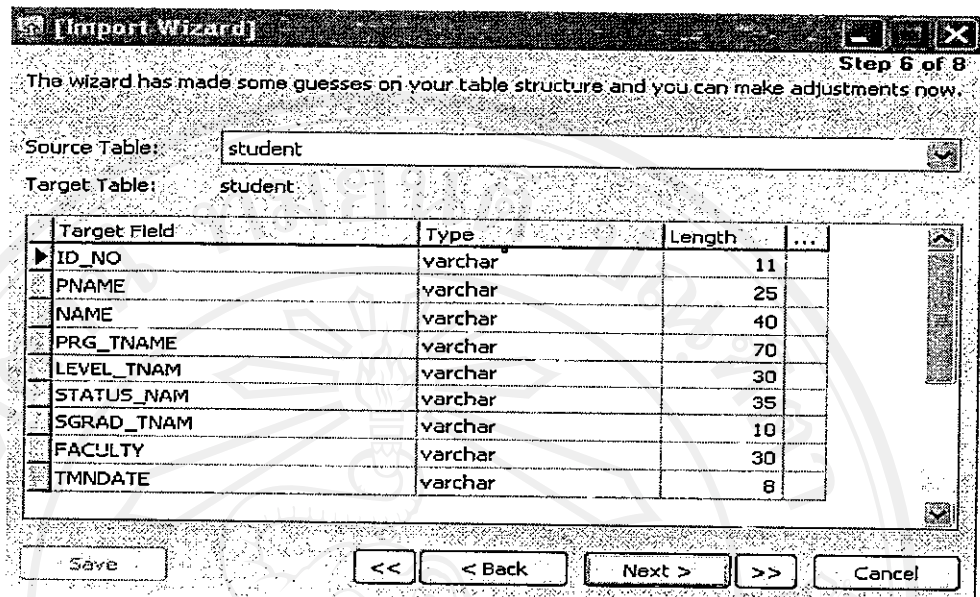

รูปที่ ข.8 แสดงหน้าจอชื่อฟิลด์ของไฟล์ที่จะนำเข้า

กด Next จากหน้าจอรูปที่ ข. 8 เรื่อยๆ จนถึงขั้นตอนที่ 8 กด Start ดังรูปที่ ข. 9 รอจนกระทั่งสิ้นสุดกระบวนการ ดังรูปที่ ข. 10

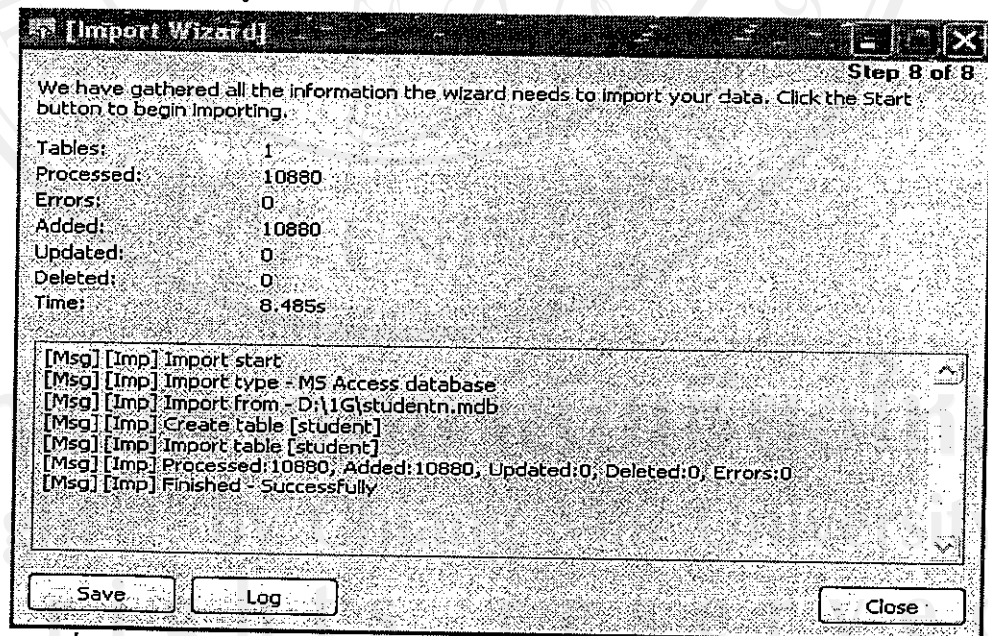

รูปที่ ข.9 แสดงหน้าจอเริ่มประมวลการนำเข้าข้อมูลไปยังฐานข้อมูลมายเอสคิวแอล

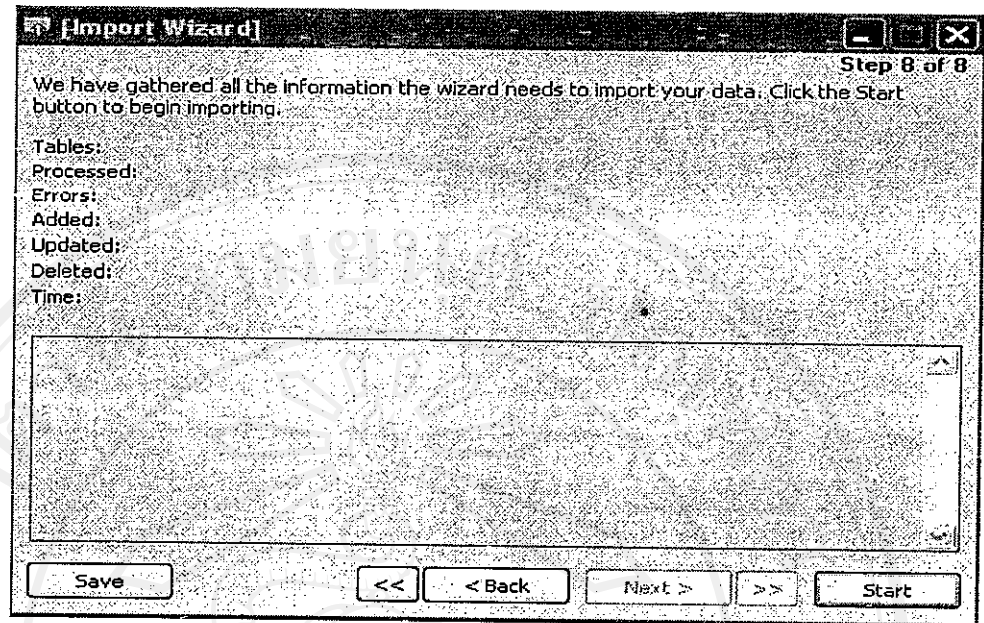

รูปที่ ข.10 แสดงหน้าจอสิ้นสุดกระบวนการนำเข้าสู่ข้อมูลไปยังฐานข้อมูลมายเอสคิวแอล

เลือก Close จากหน้าจอรูปที่ ข. 10 จะปรากฏหน้าจอดังรูปที่ ข. 11 เพื่อแสดงว่าการนำเข้าสู่ข้อมูลเข้าไปอยู่ในฐานข้อมูลมายเอสคิวแอลเรียบร้อยแล้ว กดชื่อตารางเพื่อดูข้อมูลที่นำเข้ามาแล้ว ดังรูปที่ ข. 12

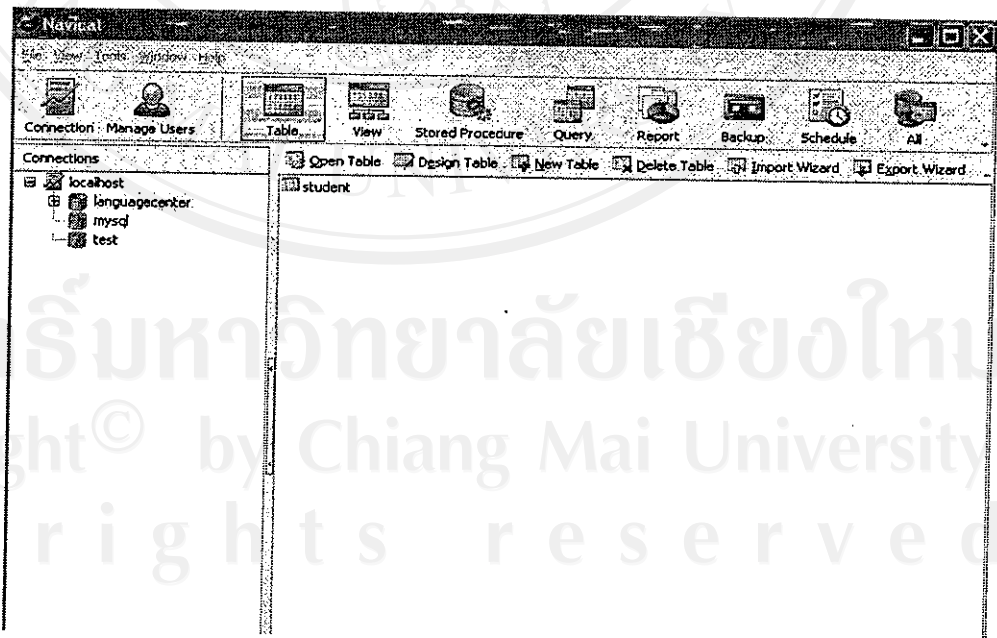

รูปที่ ข.11 แสดงหน้าจอชื่อตารางที่นำเข้าสู่ฐานข้อมูลมายเอสคิวแอล

ID_NO	FNAME	NAME	PRG_TNAME	LEVEL_TNAM
46132910127	นาย	วรเชษฐ์ สุระเดช	เทคโนโลยีอุตสาหกรรม(ค	ปริญญาตรี 2 ปี
46123290134	นางสาว	วราภรณ์ ปรงเครื่อง	อุตสาหกรรมทะเลเหี่ยว	ปริญญาตรี 4 ปี
46133070108	นางสาว	นารี ปีเตา	การพัฒนาชุมชน	ปริญญาตรี 2 ปี
46132910204	นาย	ชเนพงษ์ บุญชู	เทคโนโลยีอุตสาหกรรม(ค	ปริญญาตรี 2 ปี
46133180149	นางสาว	อำพรณ ทองอ่อน	การจัดการทั่วไป	ปริญญาตรี 2 ปี
46121440115	นางสาว	พานี กลางหุงกว้าง	คอมพิวเตอร์ศึกษา	ปริญญาตรี 4 ปี
46123330219	นาย	นเรศ ทะภาค	รัฐประศาสนศาสตร์	ปริญญาตรี 4 ปี
46133180216	นางสาว	นภา ตะป่าง	การจัดการทั่วไป	ปริญญาตรี 2 ปี
46123180125	นางสาว	พัชราภรณ์ แก้วมะสา	การจัดการทั่วไป	ปริญญาตรี 4 ปี
46123180332	นางสาว	รุ่งรัตน์ อินทร์พรม	การจัดการทั่วไป	ปริญญาตรี 4 ปี
46121010115	นาย	ธนาพงษ์ อาทิลใจ	ภาษาไทย	ปริญญาตรี 4 ปี
46131440202	นางสาว	กาญจนา สุริย์	คอมพิวเตอร์ศึกษา	ปริญญาตรี 2 ปี
46133260110	นางสาว	ณัฐิชา ลีชิดรุ่งรัตน์	การบริหารธุรกิจ(คอมพิวเตอร์	ปริญญาตรี 2 ปี
46123210131	นางสาว	ลัดดาภา อินตะ	การบัญชี	ปริญญาตรี 4 ปี
46122420101	นาย	กมล พนนศักดิ์กาศ	วิทยาการคอมพิวเตอร์	ปริญญาตรี 4 ปี
46123330213	นาย	ดำรงศักดิ์ เมธาอินต์กุล	รัฐประศาสนศาสตร์	ปริญญาตรี 4 ปี
46121400115	นางสาว	ปรานอม ใจใส	คณิตศาสตร์	ปริญญาตรี 4 ปี

Record 1 of 1000 in Page 1
 SELECT * FROM 'student' LIMIT 0,1000

รูปที่ ข.12 แสดงหน้าจอฟิลต์ที่อยู่ในฐานข้อมูลมายเอสคิวแอล

หากต้องการนำเข้าไฟล์อื่นๆ เข้ามายังฐานข้อมูลมายเอสคิวแอล สามารถทำได้ในลักษณะดังที่กล่าวมา

ภาคผนวก ก

คู่มือการใช้งานระบบบทเรียนอิเล็กทรอนิกส์หลักสูตรปรับพื้นฐานภาษาอังกฤษ โครงการจัดตั้งสถาบันภาษา มหาวิทยาลัยราชภัฏรำไพาง

การเริ่มใช้งาน

ต้องทำผ่านระบบอินเทอร์เน็ต พิมพ์ชื่อโดเมน <http://www.languagecenter.lpru.ac.th/e-learning>
เมื่อเข้าสู่เว็บไซต์แล้ว จะพบเว็บเพจหน้าแรกดังรูปที่ ก.1

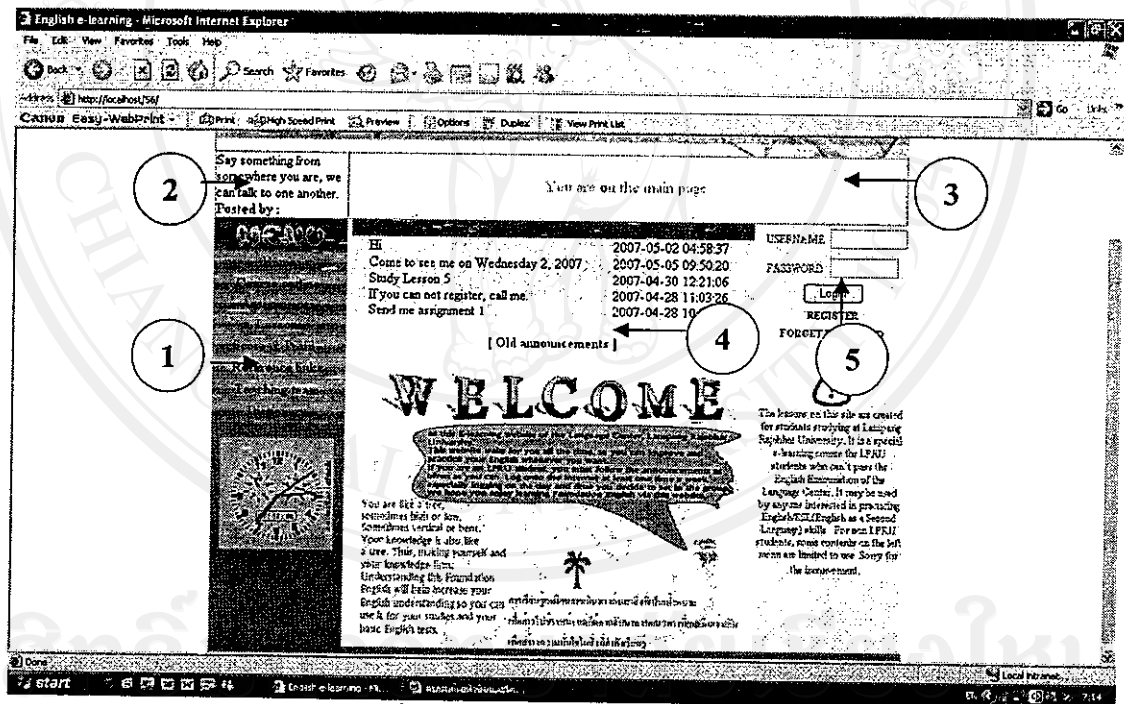

รูปที่ ก. 1 แสดงหน้าจอแรกของระบบ

ในหน้าจอแรกจะประกอบไปด้วยส่วนต่างๆ ดังนี้

ส่วนที่ 1 ส่วนแสดงเมนูหลักบางตัวไม่อนุญาตให้เข้าถึงได้หากไม่ได้ล็อกอินเข้าระบบ

ส่วนที่ 2 ส่วนแสดงข้อความ ไหลขึ้นของข่าวประกาศล่าสุด

ส่วนที่ 3 ส่วนแสดงว่าผู้ใช้อยู่ในหน้าใดของระบบ

ส่วนที่ 4 ส่วนแสดงข่าวประกาศล่าสุดจำนวน 5 เรื่องพร้อมแสดงข้อความต้อนรับสู่ระบบ และ ส่วน

ที่ 5 ส่วนการล็อกอิน สามารถอธิบายส่วนนี้ได้ดังนี้

Username ช่องป้อนรหัสผู้ใช้

Password ช่องป้อนรหัสผ่าน

ปุ่ม Login สำหรับส่งข้อมูลที่ป้อน เข้าไปตรวจสอบในระบบ

Register ลิงค์สำหรับลงทะเบียน เพื่อเข้าสู่หน้าจอป้อนชื่อผู้ใช้งานดังรูปที่ ก.2

Forget Password ลิงค์เมื่อลืมรหัสผ่าน

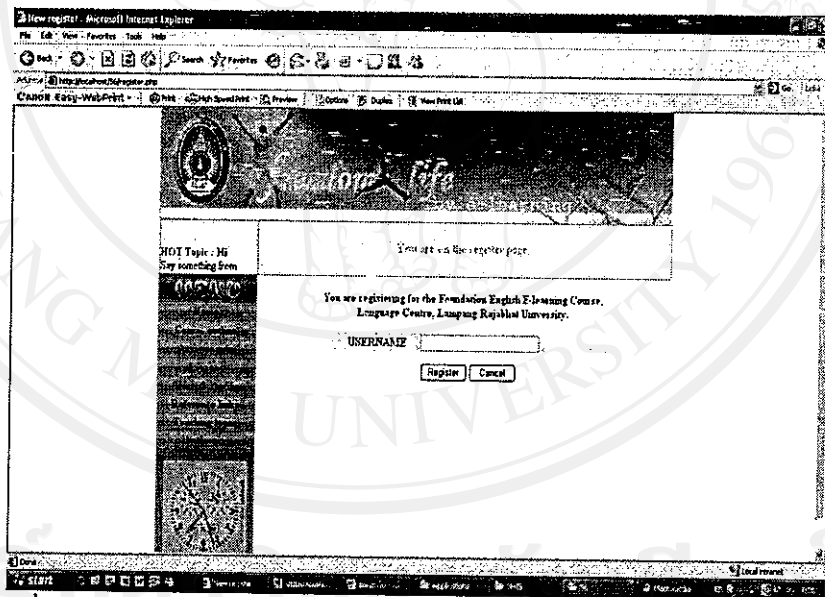

รูปที่ ก. 2 แสดงหน้าจอป้อนชื่อผู้ใช้งานเพื่อผ่านเข้าสู่การลงทะเบียนเข้าใช้ระบบ

จากหน้าจอป้อนชื่อผู้ใช้งานดังรูปที่ ก. 2 หากชื่อผู้ตรงกับฐานข้อมูลที่มีอยู่จะปรากฏหน้าจอ ดังรูปที่ ก. 3 สำหรับนักศึกษา และ รูปที่ ก. 4 สำหรับผู้สอน เพื่อให้ผู้ใช้แต่ละประเภทป้อนข้อมูล ต่างๆ ที่เกี่ยวข้องกับตนเอง ในหน้าจอแบบฟอร์มการลงทะเบียน ช่องที่มีเครื่องหมายดอกจันสีแดง นั้น ผู้ใช้ต้องป้อนข้อมูลให้ครบถ้วน มิฉะนั้นจะไม่สามารถผ่านขั้นตอนการสมัครได้

Microsoft Internet Explorer

http://localhost/MSRegister/printer/printer...
 Canon Easy-WebPrint

Username: 47121500120
 Password: *
 Confirm Password (ต้องเป็น): *
 Thai Name: *
 English Name: *
 Major: *
 Faculty: *
 Level: *
 Telephone: *
 Email: *
 Time group: Monday 09:00-12:00

Submit Reset

รูปที่ ก. 3 แสดงหน้าจอป้อนข้อมูลในแบบฟอร์มการลงทะเบียนในส่วนของนักศึกษา

Microsoft Internet Explorer

http://localhost/MSRegister/printer/printer...
 Canon Easy-WebPrint

Username: *
 Password: *
 Confirm Password (ต้องเป็น): *
 Name Surname: *
 ID Card: *
 Day & Time: Mon, Tue, Wed, Thu, Fri
 Telephone: *
 Email: *
 *Must be filled

Submit Reset

รูปที่ ก. 4 แสดงหน้าจอป้อนข้อมูลในแบบฟอร์มการลงทะเบียนในส่วนของผู้สอน

เมื่อผู้ใช้ป้อนข้อมูลเรียบร้อยแล้ว ให้กดปุ่ม Submit ระบบจะรับข้อมูลจากแบบฟอร์มการลงทะเบียนไปเก็บไว้ในฐานข้อมูล และจะมีการตรวจสอบข้อมูลทุกครั้งเมื่อผู้ใช้ล็อกอินเข้าระบบครั้งต่อไป หากต้องการยกเลิกข้อมูลที่ป้อนไป ให้กด Cancel เพื่อล้างข้อมูล หากต้องการกลับสู่หน้าแรกให้กด Home

การเข้าสู่หน้าจอหลักของผู้ใช้

ผู้ใช้ทั้ง 3 ประเภท คือ นักศึกษา ผู้สอน และผู้ดูแลระบบ เมื่อต้องการล็อกอินเข้าใช้งานระบบ ต้องป้อนชื่อผู้ใช้ และรหัสผ่านในส่วนที่ 4 ของหน้าแรกของระบบ จากนั้นกด Login ดังรูปที่ ค.5

USERNAME in2en
 PASSWORD ●●●●●●●●
 Login
 REGISTER
 FORGET PASSWORD

ที่ ค. 5 แสดงหน้าจอป้อนชื่อผู้ใช้และรหัสผ่านเพื่อล็อกอินเข้าสู่บทเรียน

จากนั้นระบบจะทำการตรวจสอบข้อมูลผู้ใช้ หากข้อมูลถูกต้องจะปรากฏหน้าจอหลักของผู้ใช้แต่ละประเภท ดังรูปที่ ค. 6 ค. 7 และ ค. 8 ซึ่งเป็นหน้าหลักของผู้ดูแลระบบ ผู้สอนและนักศึกษาตามลำดับ

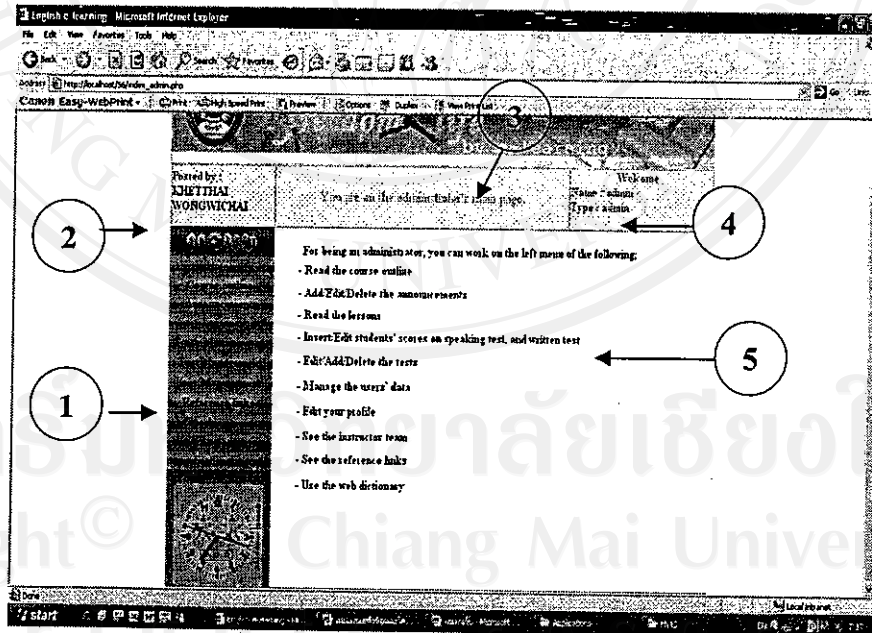

รูปที่ ค. 6 แสดงหน้าจอหลักของผู้ดูแลระบบ

จากหน้าจอหลักของผู้ดูแลระบบ ดังรูปที่ ค.6 ประกอบด้วยส่วนต่างๆ ดังนี้
 ส่วนที่ 1 ส่วนแสดงเมนูหลักของผู้ดูแลระบบ

ส่วนที่ 2 ส่วนแสดงข้อความข่าวประกาศล่าสุด

ส่วนที่ 3 ส่วนแสดงว่าผู้ใช้งานกำลังทำงานอยู่ในหน้าใดของระบบ

ส่วนที่ 4 ส่วนแสดงข้อความต้อนรับ ชื่อผู้ใช้และประเภทผู้ใช้

ส่วนที่ 5 ส่วนแสดงผลจากการเลือกเมนูในส่วนที่ 1

ผู้ดูแลระบบสามารถเลือกทำงานได้จากเมนูหลักในส่วนที่ 1 ซึ่งเป็นส่วนที่มีบางเมนูแตกต่างจากส่วนที่ 1 ในหน้าจอหลักของผู้สอนและนักศึกษา ดังนี้

1) ดู Course Outline แนวการสอนของหลักสูตรซึ่งจะแสดงผลในส่วนที่ 5 โดยผู้ใช้งานทั้งสามประเภทสามารถเลือกใช้ Menu ตัวนี้ จากหน้าจอหลักของแต่ละคนเพื่อดูแนวการสอนของหลักสูตรได้

2) จัดการข่าวประกาศ เมนูนี้มีในส่วนของผู้ดูแลระบบและผู้สอนเพื่อให้จัดการเพิ่ม ลบ แก้ไขข่าวประกาศได้ เพียงแต่สิทธิในการเข้าจัดการข่าวประกาศแตกต่างกันเพราะผู้ดูแลระบบสามารถจัดการเพิ่ม ลบ แก้ไข ข่าวประกาศในระบบได้ทุกข่าวประกาศ ในขณะที่ผู้สอนสามารถจัดการเพิ่ม ลบ แก้ไข ได้เฉพาะข่าวประกาศที่ตนเองเป็นผู้ประกาศเท่านั้น

3) จัดการคะแนน ผู้ดูแลระบบสามารถจัดการคะแนนสอบพูด และคะแนนสอบข้อเขียนได้ หากผู้สอนขอให้จัดการในการป้อนคะแนน ผู้ดูแลระบบสามารถจัดการคะแนนได้หลากหลายรูปแบบกว่าผู้สอนซึ่งสามารถจัดการคะแนนได้เฉพาะนักศึกษาในกลุ่มที่ตนเองสอนเฉพาะวัน เวลาใดเวลาหนึ่งเท่านั้น ในขณะที่ผู้ดูแลระบบสามารถเลือกจัดการคะแนนได้ดังนี้

เลือก Instructor จัดการคะแนนของผู้สอนเป็นรายบุคคลตามวัน เวลาที่สอน

เลือก Whole Training Group เพื่อดูจำนวนกลุ่มเรียนและจำนวนผู้เรียนทั้งหมด และจัดการคะแนนได้ในภาพรวมของระบบ

เลือก Major เพื่อจัดการคะแนนเฉพาะสาขาวิชาจากรายชื่อสาขาวิชาที่มีให้

เลือก Training Result เพื่อจัดการคะแนนจากผลการอบรมที่มีผล 2 รูปแบบคือ เป็นที่พอใจ หรือไม่เป็นที่พอใจ

4) จัดการแบบทดสอบ ผู้ดูแลระบบสามารถจัดการแบบทดสอบได้เช่นเดียวกับผู้สอน เพราะระบบออกแบบมาเช่นนี้เพื่ออำนวยความสะดวกหากผู้สอนไม่สามารถทำการเพิ่มเติมแก้ไขแบบทดสอบได้ด้วยตนเอง สามารถขอให้ผู้ดูแลระบบจัดการแบบทดสอบได้

5) จัดการข้อมูลผู้ใช้ ผู้ดูแลระบบสามารถจัดการข้อมูลผู้ใช้งานทุกคนได้ โดยสามารถจัดการสถานการณ์ใช้งาน

6) คู่มืองานผู้สอน เมนูนี้เมื่อคลิกจะปรากฏชื่อ ผู้สอนวัน เวลา เบอร์โทรศัพท์ ที่สามารถติดต่อได้ โดยเป็นเมนูที่ผู้ใช้งานทุกคนจะเห็นข้อมูลทีมงานในส่วนที่ 5 เช่นเดียวกันหมด

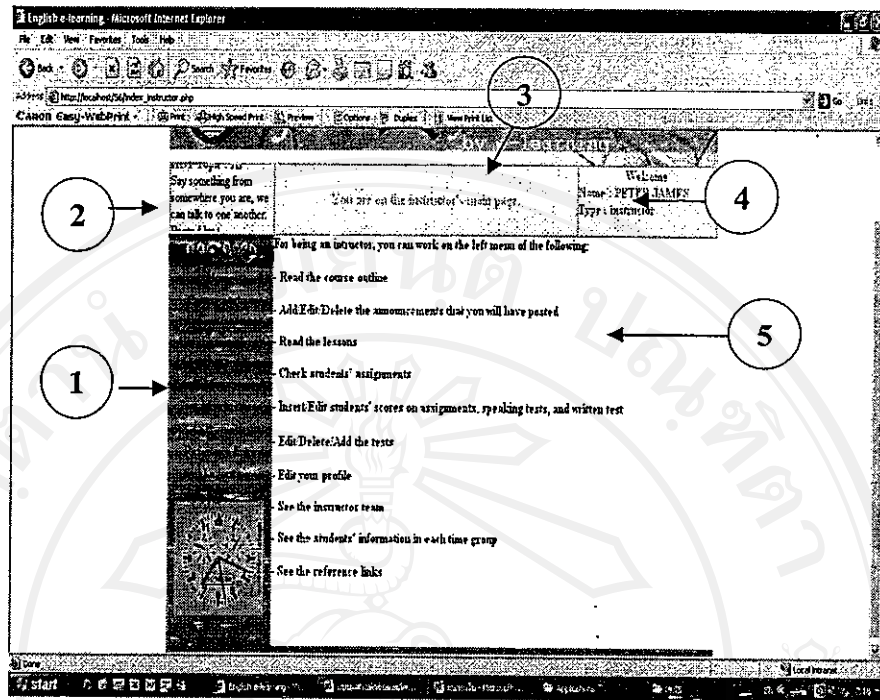

รูปที่ ค. 7 แสดงหน้าจอหลักของผู้สอน

จากหน้าจอหลักของผู้สอน ดังรูปที่ ค.7 จะประกอบด้วยส่วนต่างๆ ที่คล้ายกับหน้าจอหลักของผู้ดูแลระบบ ยกเว้นส่วนที่ 1 ซึ่งเป็นเมนูหลักของผู้สอน ซึ่งผู้สอนสามารถเลือกการทำงานจากเมนูส่วนที่ 1 ซึ่งแตกต่างจากของผู้ดูแลระบบ ดังนี้

1) ตรวจสอบงานมอบหมาย ผู้สอนสามารถเลือกเมนูนี้เพื่อตรวจสอบงานมอบหมายที่นักศึกษาทำส่งมา และให้คะแนนเพื่อส่งคะแนนเข้าไปในระบบ

2) จัดการคะแนน ผู้สอนสามารถป้อน แก้ไขคะแนนสอบพูด และคะแนนสอบข้อเขียนเข้าไปในระบบได้

3) ดูประวัติ ผู้สอนสามารถดูประวัติของตนเอง และสามารถแก้ไขข้อมูลได้ รวมถึงรหัสผ่าน ดูข้อมูลนักศึกษาในกลุ่มเรียนที่รับผิดชอบ ดูเวลาการเข้าใช้งานระบบของตนเองได้ และจากเมนูนี้ผู้สอนสามารถดูผลคะแนนการอบรมพร้อมผลการอบรมของนักศึกษาเฉพาะกลุ่มได้

4) ลิงค์เชื่อมโยงไปยังเว็บไซต์อื่นๆ ที่เกี่ยวข้องกับการเรียน เมนูนี้ผู้ใช้ทุกคนสามารถเห็นการแสดงผลเหมือนกันหมดในส่วนที่ 5

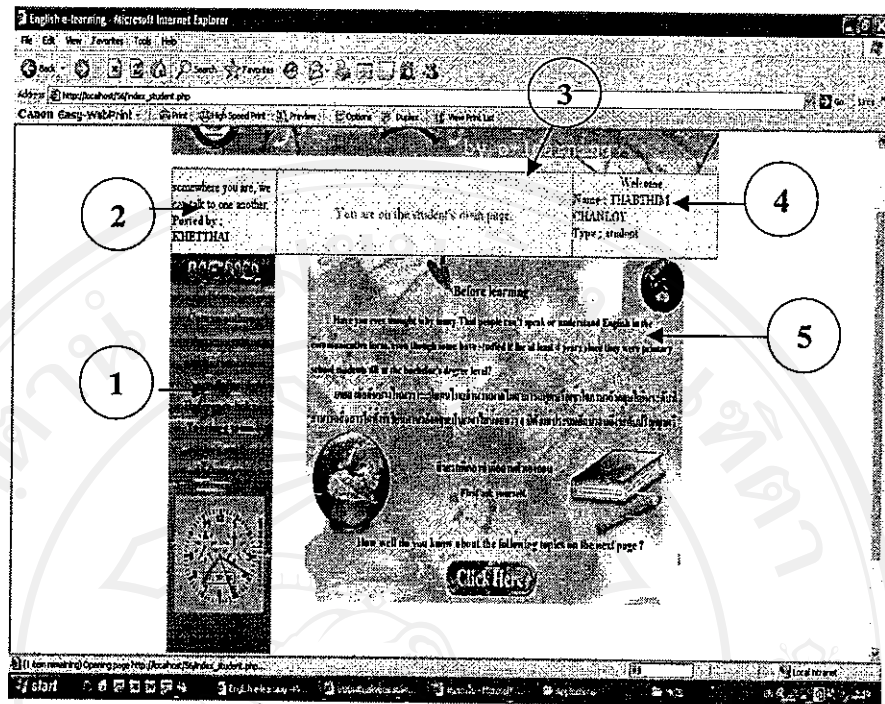

รูปที่ ค. 8 แสดงหน้าจอหลักของนักศึกษา

จากหน้าจอหลักของนักศึกษา ดังรูปที่ ค.8 จะประกอบด้วยส่วนต่างๆ ที่คล้ายกับหน้าแรกของผู้ดูแลระบบและผู้สอน ยกเว้นส่วนที่ 1 ซึ่งเป็นเมนูหลักของนักศึกษา ซึ่งนักศึกษาสามารถเลือกการทำงานจากเมนูส่วนที่ 1 ดังนี้

- 1) เลือก Assignments ทำงานมอบหมายส่งผู้สอน
- 2) เลือก Lessons เพื่อศึกษาบทเรียน เมนูนี้เหมือนกับของผู้ดูแลระบบและผู้สอนแต่แตกต่างจากผู้ใช้ทั้งสองประเภทที่กล่าวมาเพราะในส่วนที่ 5 ซึ่งเป็นส่วนแสดงผลจากการเลือกส่วนที่ 1 นักศึกษาต้องทำแบบทดสอบก่อนเรียนจึงจะสามารถเข้าศึกษาบทเรียนได้ ในขณะที่ผู้ดูแลระบบและผู้สอนสามารถเข้าดูเนื้อหาได้ทันที
- 3) เลือก Score & Profile เพื่อดูคะแนน และประวัติของตนเอง นักศึกษาสามารถแก้ไขประวัติของตนเองในบางส่วนได้ และสามารถเปลี่ยนรหัสผ่านได้เช่นกัน

การจัดการข่าวประกาศ

ผู้ดูแลระบบและผู้สอนสามารถจัดการข่าวประกาศได้หลังจากเลือกเมนู Announcement ใน ส่วนของเมนูหลัก ดังรูปที่ ก. 9

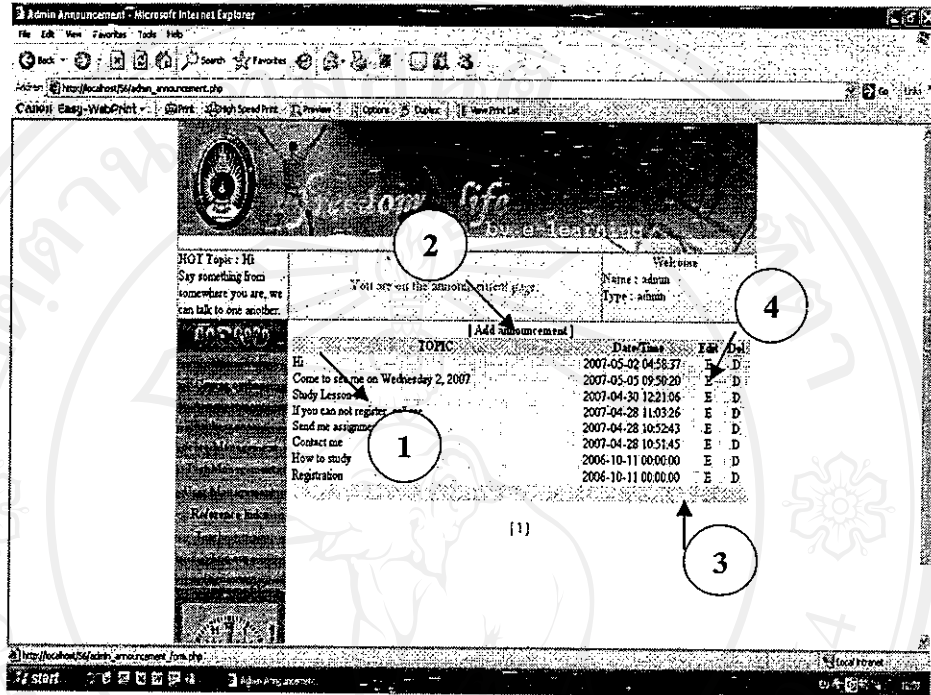

รูปที่ ก. 9 แสดงหน้าจอหน้าข่าวประกาศของผู้ดูแลระบบ

จากรูปที่ ก. 9 สามารถอธิบายได้ดังนี้

หมายเลข 1 เลือกดูข่าวประกาศเป็นเรื่องราว กดเลือกหัวข้อข่าวประกาศนั้นๆ

หมายเลข 2 เพิ่มข่าวประกาศ

หมายเลข 3 แก้ไขข่าวประกาศ

หมายเลข 4 ลบข่าวประกาศ

การเข้าสู่บทเรียน

เมื่อผู้ใช้ทุกคนเลือก Lessons จากเมนูหลักของแต่ละคน จะปรากฏบทเรียนมาแสดงผลใน ส่วนที่ 5 ของหน้าจอหลักของแต่ละคนซึ่งสามารถกดเข้าไปดูเนื้อหาในบทเรียนได้ ดังรูปที่ ค. 10 ความแตกต่างในเรื่องการเข้าสู่บทเรียนสำหรับนักศึกษาไม่เหมือนของผู้ดูแลระบบและผู้สอนดังรูป ที่ ค.11 เพราะต้องเข้าทำแบบทดสอบก่อนเรียนจากหน้าจอรูปที่ ค. 12 จึงจะเห็นเนื้อหาบทเรียนดัง รูปที่ ค. 13

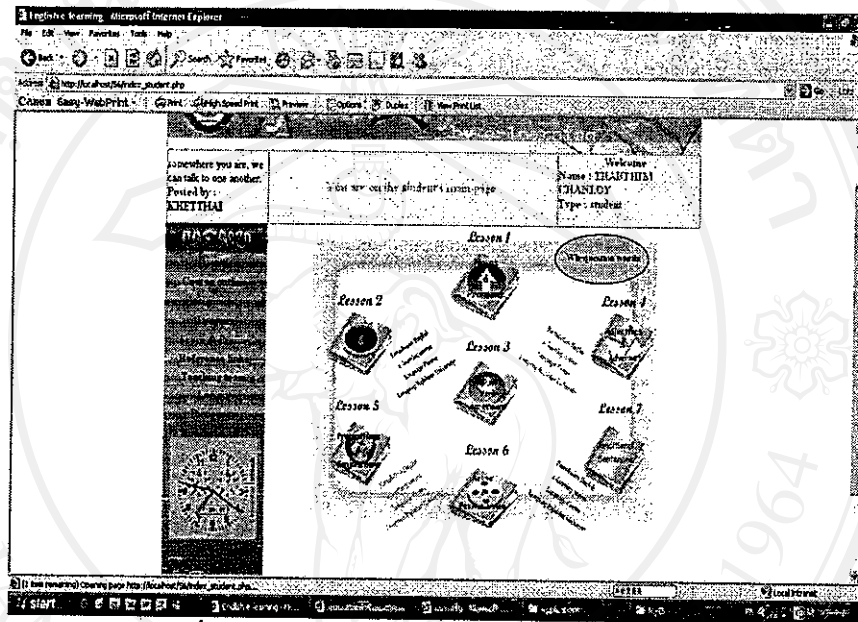

รูปที่ ค. 10 แสดงหน้าจอบทเรียนหลักที่ต้องเรียน

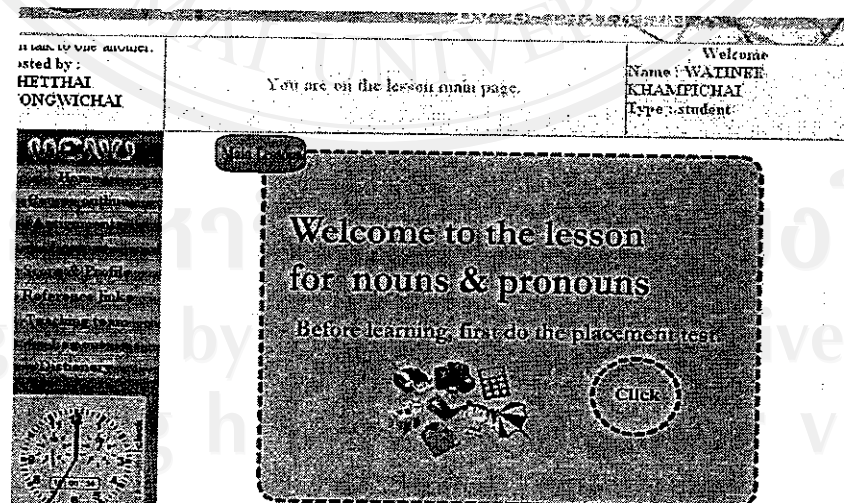

รูปที่ ค. 11 แสดงหน้าจอแรกก่อนเข้าสู่บทเรียน

นักศึกษาต้องกด Click เพื่อทำแบบทดสอบก่อนเรียนดังรูปที่ ค. 12 ก่อน จึงสามารถเข้าสู่หน้าบทเรียนได้

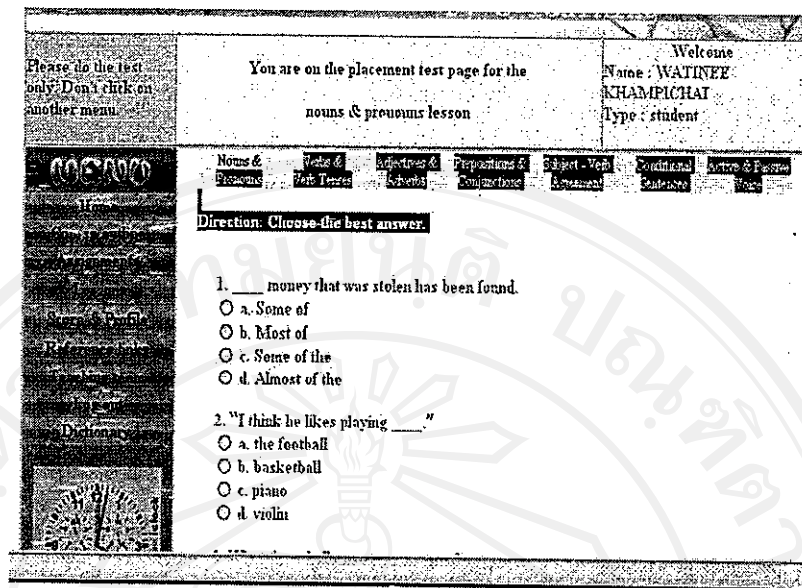

รูปที่ ค. 12 แสดงหน้าจอแบบทดสอบก่อนเข้าสู่บทเรียน

จากหน้าจอรูปที่ ค. 12 นักศึกษาต้องทำแบบทดสอบก่อนเรียนก่อนซึ่งเมื่อเข้าสู่หน้าจอนี้แล้วนักศึกษาก็ต้องทำแบบทดสอบเพียงอย่างเดียว ห้ามกดปุ่มใดๆ นอกจากปุ่ม Submit เพื่อยืนยันคำตอบ และนักศึกษาก็ต้องทำข้อสอบทุกข้อ มิฉะนั้นไม่สามารถเข้าสู่บทเรียนได้ หรือหากนักศึกษากดปุ่มใด ๆ นอกจากปุ่มที่กล่าวมา ระบบจะสิ้นสุดการให้ทำแบบทดสอบก่อนเรียนบทเรียนทันที ซึ่งนักศึกษาก็จะได้คะแนนแบบทดสอบก่อนเรียนเป็น 0 เมื่อกดเมนู Score & Profile เพื่อดูคะแนน

เมื่อสิ้นสุดการทำแบบทดสอบนักศึกษาก็จะมีคะแนนปรากฏให้ทราบและสามารถเข้าสู่บทเรียนได้โดยกดปุ่ม Go to E-learning นักศึกษาจะได้ศึกษาบทเรียนเรื่องที่ทำมาแล้ว แต่หากนักศึกษาไม่ต้องการเรื่องบทเรียนเรื่องนี้ นักศึกษาสามารถกด Main Menu เพื่อไปยัง หน้าจอ บทเรียนหลัก หรือกดซื้อบทเรียนจากบทหัวบทเรียนได้เพื่อไปยังบทเรียนที่ต้องการได้ทันที นอกจากนี้ นักศึกษาสามารถกดปุ่ม Test yourself after studying ได้เช่นกัน กรณีที่นักศึกษาคิดว่า สามารถทำแบบทดสอบหลังเรียน ได้คะแนนมากๆ เพราะคะแนนแบบทดสอบหลังเรียนนี้เป็นคะแนนที่ใช้เก็บเป็นคะแนนการเรียนรู้อีกจากบทเรียนอิเล็กทรอนิกส์ที่จะถูกนำไปรวมกับคะแนนอื่นๆ เพื่อให้ได้ตามเกณฑ์ที่หลักสูตรกำหนดไว้ ดังรูปที่ ค. 13

All rights reserved

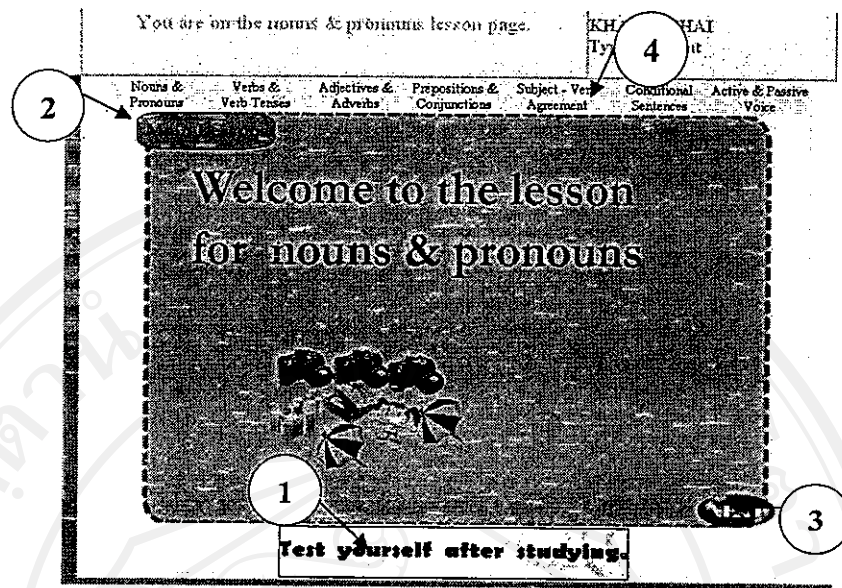

รูปที่ ค. 13 แสดงหน้าจอหน้าแรกของบทเรียน

จากรูปที่ ค. 13 อธิบายได้ดังนี้

หมายเลข 1 ทำแบบทดสอบหลังเรียน

หมายเลข 2 กลับหน้าจอบทเรียนหลัก

หมายเลข 3 เข้าสู่เนื้อหาบทเรียน

หมายเลข 4 เลือกบทเรียนเรื่องอื่นๆ

หมายเลข 1 เป็นส่วนที่แตกต่างจากหน้าจอบทเรียนของผู้ดูแลระบบและผู้สอนเพราะผู้ใช้ทั้งสองประเภทไม่ต้องทำแบบทดสอบหลังเรียน แต่สามารถดูบทเรียนได้เพื่อนำไปปรับปรุงแก้ไข

การทำงานมอบหมายส่งผู้สอน

ผู้เรียนต้องทำงานมอบหมายส่งผู้สอนตามระยะเวลาที่ผู้สอนประกาศไว้จาก เมนู Assignments เพราะระบบจะบันทึกวันเวลาที่นักศึกษาส่งงานด้วยเพื่อให้ผู้สอนทราบว่าส่งงาน ภายในเวลาที่กำหนดหรือไม่

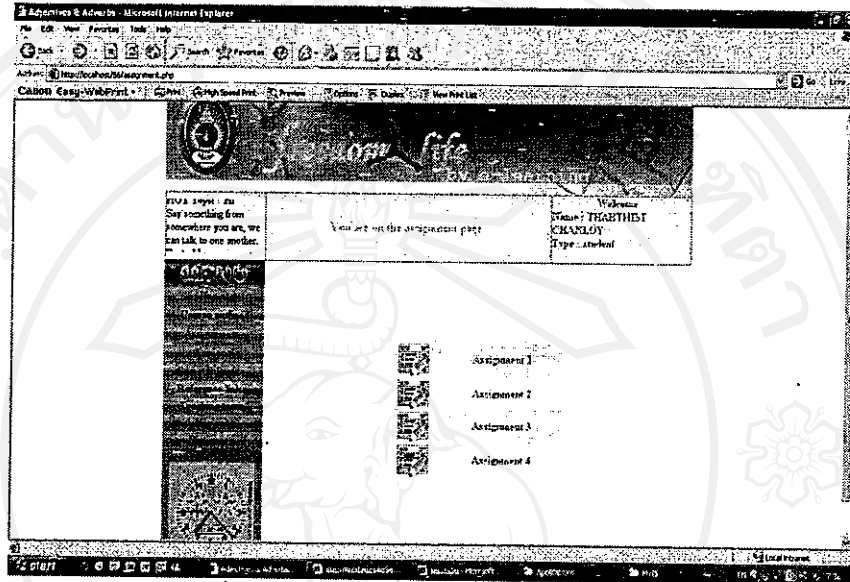

รูปที่ ค. 14 แสดงหน้าจอหน้างานมอบหมาย

จากรูปที่ ค. 14 นักศึกษาสามารถเข้าดูงานที่มอบหมายได้ตลอดเวลา เพื่อเป็นการศึกษางานมอบหมายที่ต้องทำส่งก่อนที่จะทำส่งจริง เพราะงานมอบหมายที่ต้องทำส่งจะถูกเก็บคะแนนเข้าไปในระบบเมื่อถึงเวลาที่นักศึกษาต้องทำงานส่ง ซึ่งคะแนนงานมอบหมายทั้ง 4 งานนี้ใช้เก็บเป็นคะแนนการเรียนรู้จากบทเรียนอิเล็กทรอนิกส์ที่จะถูกนำไปรวมกับคะแนนอื่นๆ เพื่อให้ได้ตามเกณฑ์ที่หลักสูตรกำหนดไว้เช่นเดียวกับคะแนนแบบทดสอบหลังเรียน นักศึกษามีโอกาสศึกษางานมอบหมายได้ตลอดเวลา จนกว่าจะถึงเวลาต้องทำงานส่ง

การจัดการแบบทดสอบ

ผู้ดูแลระบบและผู้สอนสามารถจัดการแบบทดสอบได้โดยสามารถแก้ไขเพิ่มเติมแบบทดสอบได้ ดังรูปที่ ค. 15

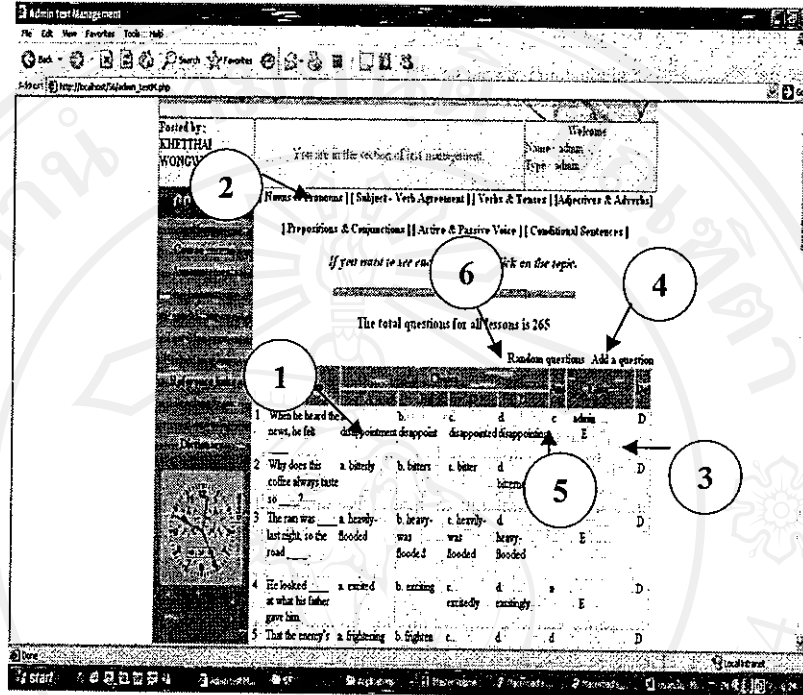

รูปที่ ค. 15 แสดงหน้าจอจัดการแบบทดสอบ

จากรูปที่ ค. 15 อธิบายได้ดังนี้

หมายเลข 1 แสดงรายละเอียดคำถามและคำตอบของแบบทดสอบในบทเรียนทั้งหมด

หากต้องการดูแบบทดสอบเฉพาะบทเรียน กดเลือกจากหัวข้อบทเรียนได้ทันที
จำนวนข้อสอบที่มีอยู่ในบทเรียนนั้นๆ จะปรากฏให้เห็น

หมายเลข 2 บทเรียนที่สามารถเลือกดูแบบทดสอบเฉพาะหัวข้อบทเรียน

หมายเลข 3 ลบแบบทดสอบข้อนั้นๆ

หมายเลข 4 เพิ่มแบบทดสอบ

หมายเลข 5 แก้ไขแบบทดสอบ

หมายเลข 6 สุ่มแบบทดสอบเพื่อใช้ในการสอบข้อเขียน

การจัดการข้อมูลผู้ใช้

ผู้ดูแลระบบสามารถจัดการข้อมูลผู้ใช้ได้ โดยเลือกจากประเภทของผู้ใช้ที่อยู่บนหน้าจอแสดงผล ดังรูปที่ ค. 16

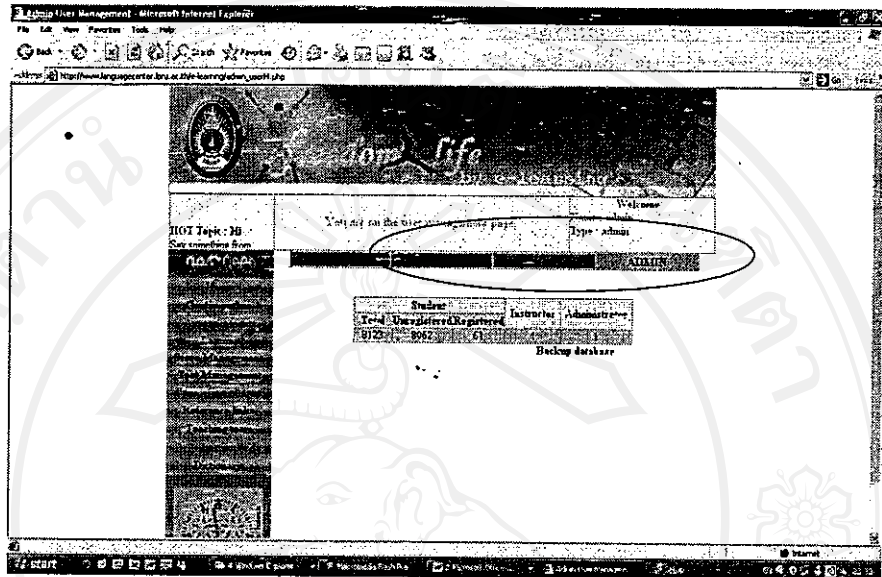

รูปที่ ค. 16 แสดงหน้าจอจัดการผู้ใช้

จากรูปที่ ค. 16 ผู้ดูแลระบบสามารถจัดการข้อมูลนักศึกษา กด student เพื่อจัดการข้อมูลได้ ดังรูปที่ ค.17

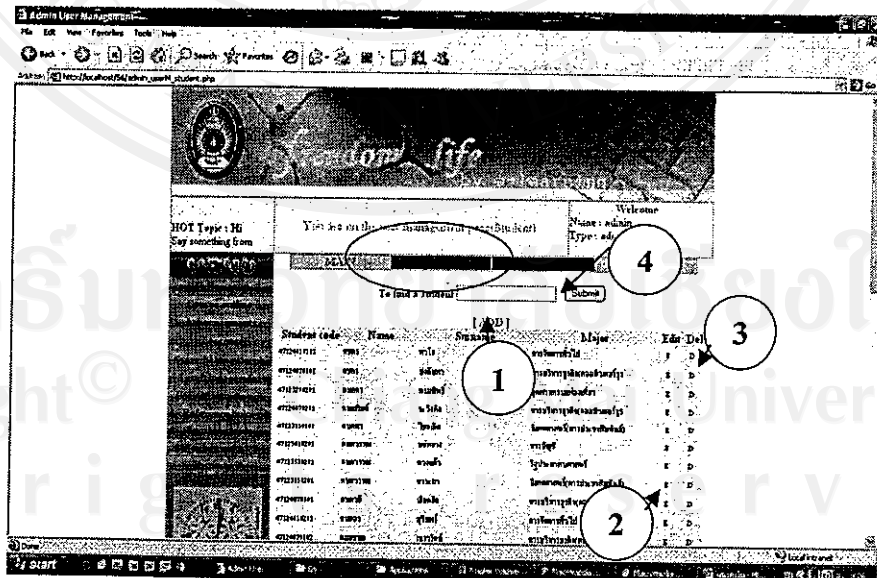

รูปที่ ค. 17 แสดงหน้าจอจัดการข้อมูลนักศึกษา

- จากรูปที่ ค. 17 ผู้ดูแลระบบสามารถเพิ่มผู้ใช้ในส่วนที่เป็นนักศึกษาได้ โดยกดปุ่มดังนี้
- หมายเลข 1 ADD เพื่อเพิ่มข้อมูลนักศึกษาเข้าในระบบ
- หมายเลข 2 E แก้ไขข้อมูลนักศึกษา โดยจะมีคำถามถามว่าต้องการแก้ไขใช่หรือไม่ หากต้องการแก้ไขข้อมูลนักศึกษา จะปรากฏดังรูปที่ ค. 18 ซึ่งผู้ดูแลระบบสามารถจำกัดการเข้าใช้งานระบบของผู้ใช้ได้จากกรกด Change Status
- หมายเลข 3 D ลบข้อมูลนักศึกษาออกจากฐานข้อมูล ซึ่งจะมีคำถามๆ เช่นเดียวกับ การกด E วิธีการนี้ เป็นรูปแบบเดียวกับการจัดการข้อมูลผู้ใช้ในส่วนของผู้สอนได้
- หมายเลข 4 สามารถป้อนรหัสนักศึกษาเพื่อค้นหานักศึกษาที่ต้องการจัดการแก้ไขข้อมูลได้

รูปที่ ค. 18 แสดงหน้าจอการแก้ไขข้อมูลนักศึกษา

การจัดการคะแนนส่วนของผู้ดูแลระบบ

ผู้ดูแลระบบสามารถจัดการคะแนนได้ใน 4 รูปแบบ ดังรูปที่ ก. 19

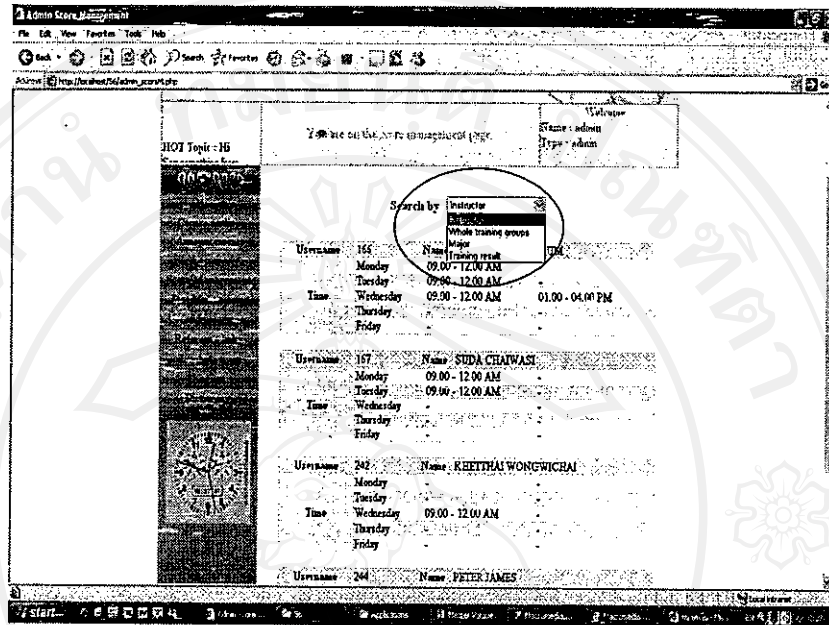

รูปที่ ก. 19 แสดงหน้าจอการจัดการคะแนน

จากรูปที่ ก. 19 ผู้ดูแลระบบสามารถเลือกจัดการคะแนนโดยเลือกจาก

- Instructor เพื่อจัดการคะแนนของผู้สอนเป็นรายบุคคลตามวัน เวลาที่สอน
- Whole Training Group เพื่อดูจำนวนกลุ่มเรียนและจำนวนผู้เรียนทั้งหมด และจัดการคะแนนได้ในภาพรวมของระบบ
- Major เพื่อจัดการคะแนนเฉพาะสาขาวิชาจากรายชื่อสาขาวิชาที่มีให้
- Training Result เพื่อจัดการคะแนนจากผลการอบรมที่มีผล 2 รูปแบบคือ เป็นที่พอใจหรือไม่เป็นที่พอใจ

เมื่อเลือกการจัดการคะแนนแต่ละแบบ จะปรากฏหน้าจอ ดังรูปที่ ก. 20 ซึ่ง ผู้ดูแลระบบสามารถ กด E เพื่อ แก้ไข คะแนนได้

Code	Name	Major	Lessons Assign score (30%)	Assign score (10%)	Speaking score (20%)	Written score (20%)	Total score (80%)	Mark	Edit
47124010101	KITCHARON TEJAM	การศึกษาค้นคว้าอิสระ	0.00	0.00	0.00	0.00	0.00	Unsatisfactory	E
47124070101	KOCHAKORN POWOLANTA	การศึกษาค้นคว้าอิสระ	0.00	0.00	0.00	0.00	0.00	Unsatisfactory	E
47124201014	SRAPA CHOOMPENG	บริหารงานบุคคล	0.00	0.00	0.00	0.00	0.00	Unsatisfactory	E
47123500118	MATIKUETHAI SITTHIBOON	สาขาอื่น	0.00	0.00	19.00	23.00	42.00	Unsatisfactory	E
47123500135	WATTHEE KEAMPHICHAJ	สาขาอื่น	0.00	0.00	0.00	0.00	0.00	Unsatisfactory	E
47123500137	SARDHYA JANTAROGI	สาขาอื่น	0.50	0.00	0.50	0.00	0.50	Unsatisfactory	E
47123500138	SUDA SUDA	สาขาอื่น	0.00	0.00	0.00	0.00	0.00	Unsatisfactory	E
47123500139	SUTHEEZ XIJIAK	สาขาอื่น	0.00	0.00	0.00	0.00	0.00	Unsatisfactory	E
47123500145	AMUDORN LOPTAM	สาขาอื่น	0.00	0.00	0.00	0.00	0.00	Unsatisfactory	E
48123290115	JANENA KEZEE	อุตสาหกรรมศิลป์	0.00	0.00	0.00	0.00	0.00	Unsatisfactory	E
48123290107	KETKASOPORN PAENGCOON	อุตสาหกรรมศิลป์	0.00	0.00	0.00	0.00	0.00	Unsatisfactory	E
48123290120	TRABHETH CHANLOY	อุตสาหกรรมศิลป์	0.00	0.00	0.00	0.00	0.00	Unsatisfactory	E
48125010221	MAIATIP SONGKORCON	การบัญชี	0.00	0.00	0.00	0.00	0.00	Unsatisfactory	E
48123290116	NOTTAGORN PODKOOL	อุตสาหกรรมศิลป์	0.00	0.00	0.00	0.00	0.00	Unsatisfactory	E
48123290119	MATAPONG PRANOVAREZ	อุตสาหกรรมศิลป์	0.00	0.00	0.00	0.00	0.00	Unsatisfactory	E
48123290121	MAKIMON EROPANG	อุตสาหกรรมศิลป์	0.00	0.00	20.00	23.00	43.00	Unsatisfactory	E
48123290123	MOOTRILATZ KANPREES	อุตสาหกรรมศิลป์	0.00	0.00	3.00	3.00	6.00	Unsatisfactory	E

รูปที่ ค. 20 แสดงหน้าจอการจัดการคะแนนที่สามารถแก้ไขคะแนนได้

ภาคผนวก ง

การสำรองข้อมูล

การติดตั้งระบบสำรองข้อมูล

ระบบสำรองข้อมูล เป็นระบบที่ช่วยสำรองข้อมูลที่อยู่ในกลุ่ม Open Source Database ซึ่งสามารถทดลองใช้งานได้ฟรีโดยไม่ต้องเสียค่าลิขสิทธิ์ ได้ประมาณ 30 วัน

1) ความน่าเชื่อถือไฟล์ติดตั้งของ MySQL Service Center จาก

<http://www.sqlmaestro.com/en/products/mysql/servicecenter/download/>

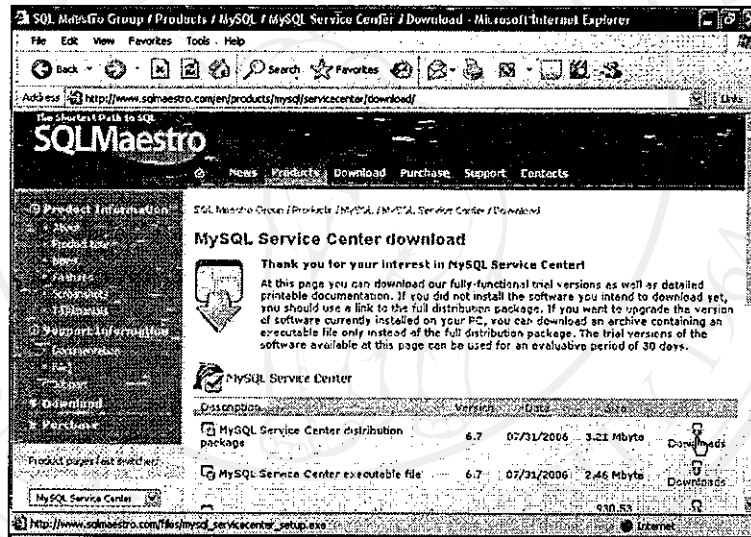

รูปที่ ง.1 แสดงเว็บไซต์ที่ใช้ดาวน์โหลดโปรแกรม

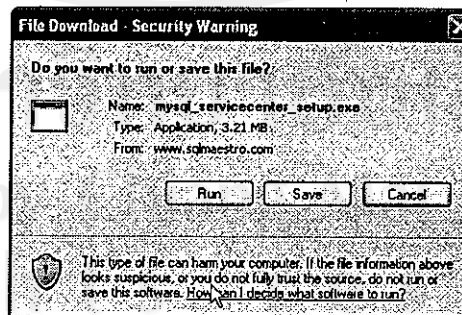

รูปที่ ง.2 แสดงไฟล์ที่จะดาวน์โหลด

2) ทำการ ดับเบิ้ลคลิกโปรแกรม เพื่อติดตั้ง



รูปที่ ๓.3 แสดงไฟล์ที่จะติดตั้ง

ใน 2 หน้าจอแรกให้คลิกปุ่ม Next ผ่านไปจะปรากฏหน้าจอสำหรับการติดตั้ง ดังนี้

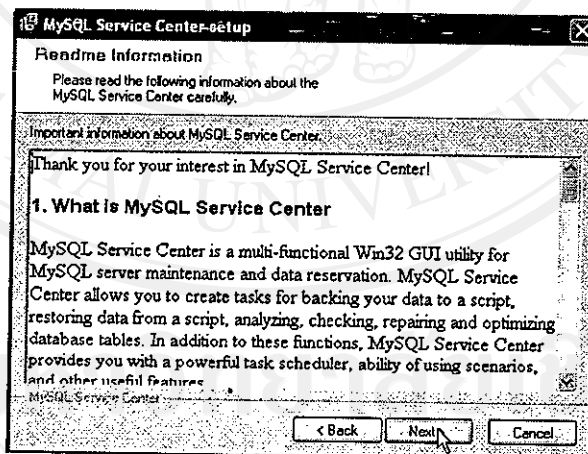
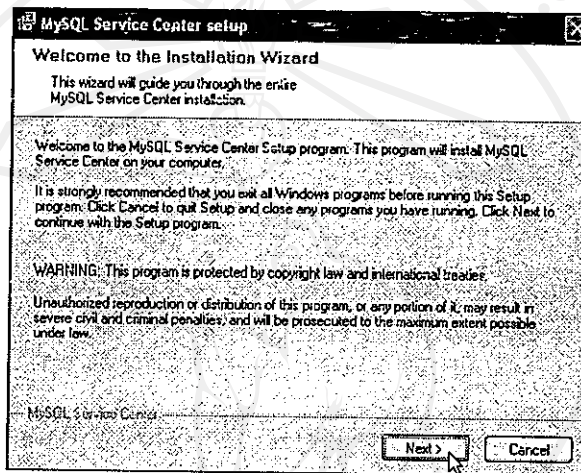

รูปที่ ๓.4 แสดงขั้นตอนการติดตั้งโปรแกรม

3) คลิกเครื่องหมาย ในกรอบ หน้าคำสั่ง Yes, I agree with all terms of this license agreement จากนั้นคลิกที่ปุ่ม Next

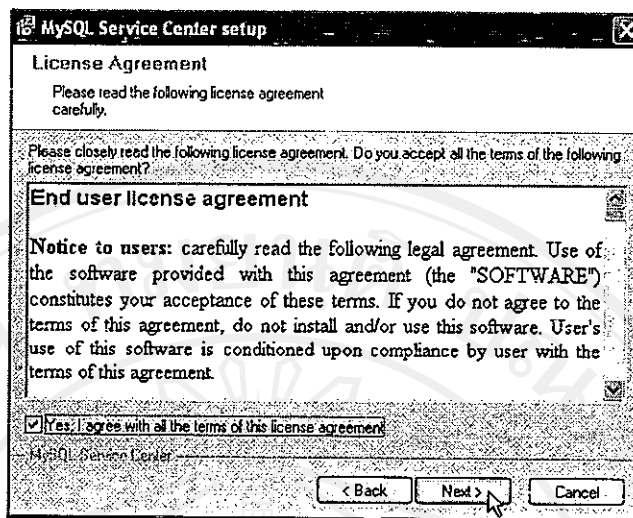

รูปที่ 3.5 แสดงจอภาพการยอมรับเงื่อนไขการใช้งานของโปรแกรม

- 4) กำหนดไดรฟ์และโฟลเดอร์สำหรับการติดตั้ง โปรแกรม จากนั้นกดปุ่ม Next เพื่อทำงานต่อ

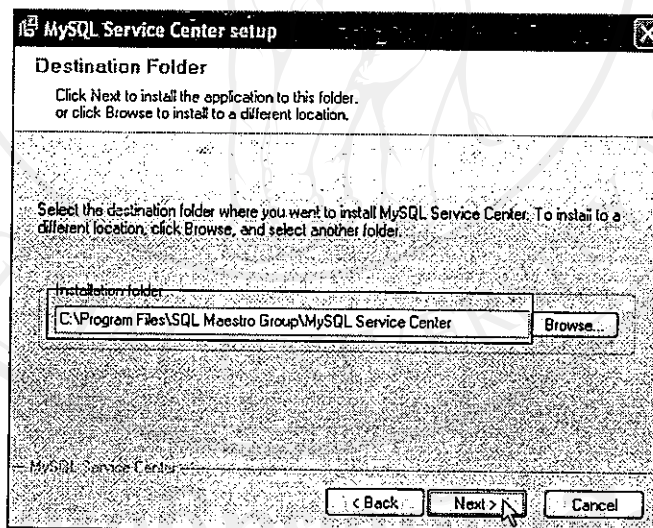

รูปที่ 3.6 แสดงกำหนดไดรฟ์และโฟลเดอร์

5) เลือกกลุ่มโปรแกรมที่ติดตั้งโปรแกรมเสร็จเรียบร้อยแล้ว ในที่นี้กำหนดเป็น SQL Maestro Group\MySQL Service Center จากนั้นกดปุ่ม Next เพื่อทำงานต่อ

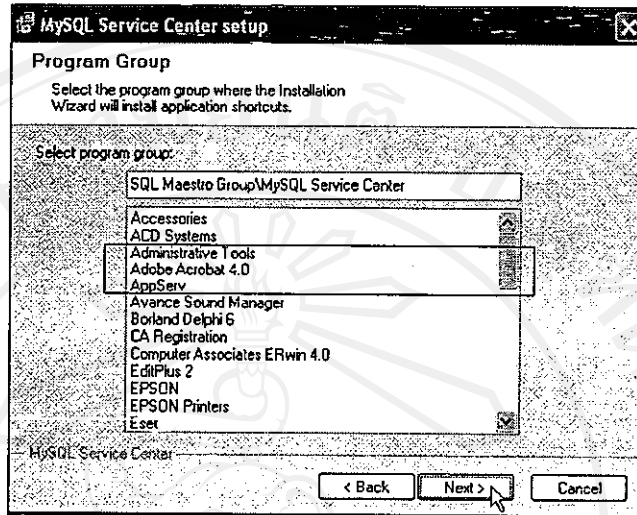

รูปที่ ๓.7 แสดงการกำหนดกลุ่มโปรแกรม

6) จากนั้นโปรแกรมจะติดตั้งโปรแกรม MySQL Service Center

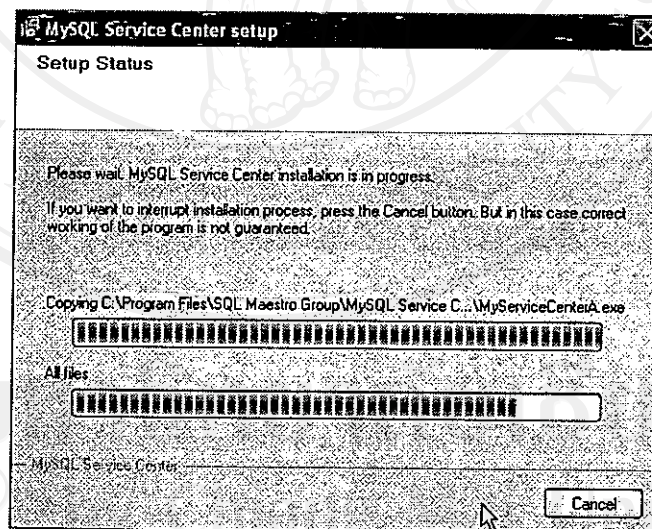

รูปที่ ๓.8 แสดงการติดตั้งโปรแกรม MySQL Service Center

7) เมื่อติดตั้งโปรแกรม MySQL Service Center เสร็จเรียบร้อยแล้ว ให้ระบุเครื่องคอมพิวเตอร์อีกครั้ง เป็นการสิ้นสุดการติดตั้งโปรแกรม

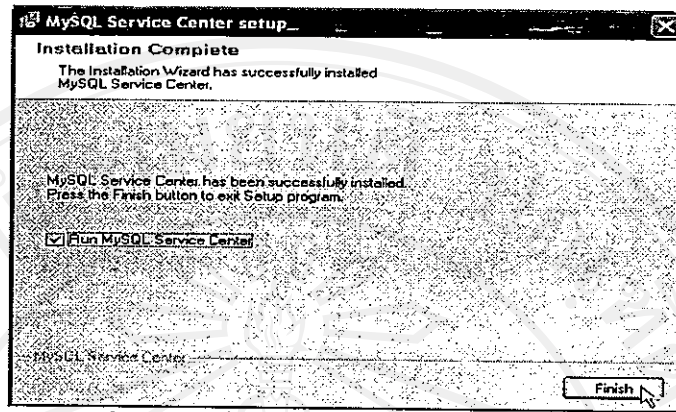

รูปที่ ง.9 แสดงจอภาพสิ้นสุดการติดตั้งโปรแกรม

คู่มือการใช้งานโปรแกรม MySQL Service Center

หลังจากการติดตั้งโปรแกรม MySQL Service Center เสร็จเรียบร้อยแล้วจะปรากฏไอคอนของโปรแกรมที่แถบงาน



รูปที่ ง.10 แสดงไอคอนของโปรแกรม MySQL Service Center บนแถบงาน

ดับเบิลคลิกที่ไอคอนของโปรแกรมจะปรากฏหน้าจอหลักการทำงานของโปรแกรม ให้คลิกที่ปุ่ม Add เลือกคำสั่ง Add Task... เพื่อกำหนดการเชื่อมต่อกับฐานข้อมูลที่ต้องการ

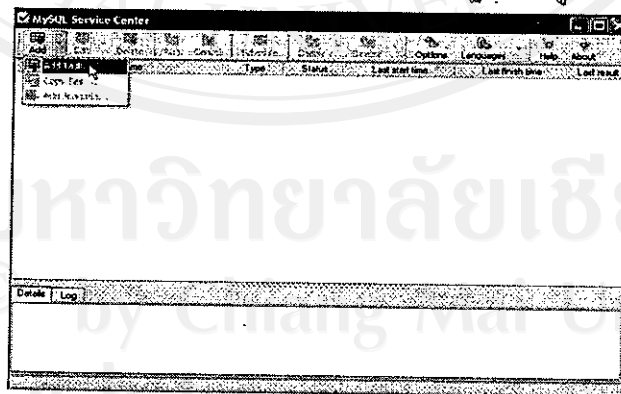

รูปที่ ง.11 แสดงหน้าจอหลักของโปรแกรม MySQL Service Center

เมื่อคลิกที่ปุ่ม Add Task... จะปรากฏหน้าจอ Add New Task สำหรับกำหนดคุณสมบัติการติดต่อกับฐานข้อมูลจากโปรแกรม MySQL โดยกำหนดในส่วนของ User name และ Password

ให้ตรงกับ User name และ Password ของโปรแกรม MySQL จากนั้นทดสอบการเชื่อมต่อกับฐานข้อมูลโดยการคลิกที่ปุ่ม Test Connect เพื่อตรวจสอบการเชื่อมฐานข้อมูลระหว่างโปรแกรม MySQL Service Center กับฐานข้อมูลที่สร้างจากโปรแกรม MySQL ว่าสามารถเชื่อมต่อได้หรือไม่

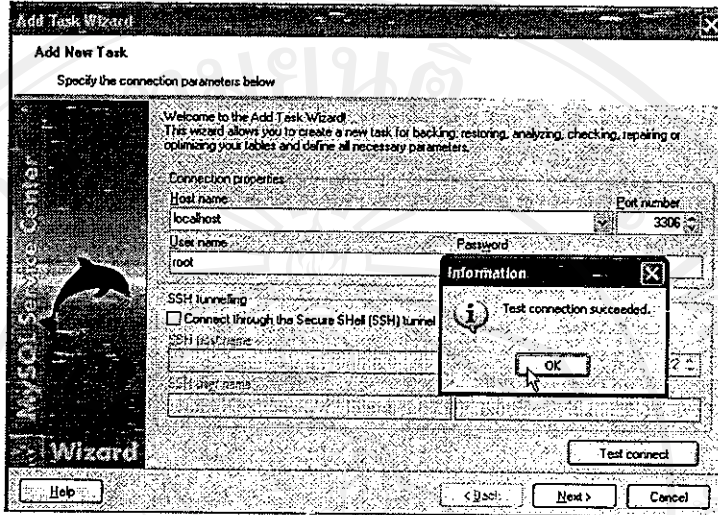

รูปที่ ง.12 แสดงการเชื่อมต่อฐานข้อมูล

หลังจากที่เชื่อมต่อกับฐานข้อมูลเป็นที่เรียบร้อยแล้วให้คลิกที่ปุ่ม Next ซึ่งจะเข้ามาในส่วนของการกำหนดตำแหน่งการจัดเก็บข้อมูลที่ได้จากการสำรองข้อมูลของโปรแกรม สามารถทำได้โดยการคลิกที่ปุ่ม Backup และกำหนดตำแหน่งและชื่อของไฟล์สำรองที่ช่องของ File name

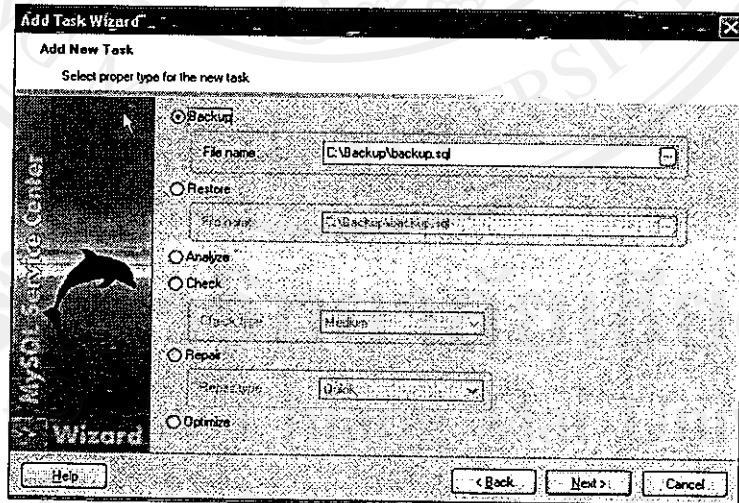

รูปที่ ง.13 แสดงการกำหนดตำแหน่งการจัดเก็บฐานข้อมูลการสำรองข้อมูล

และการกำหนดตำแหน่งของการกู้คืนข้อมูลก็ทำเช่นเดียวกัน คือ คลิกที่ปุ่ม Restore และกำหนดตำแหน่งและชื่อของไฟล์ที่ต้องการกู้คืนที่ช่องของ File name

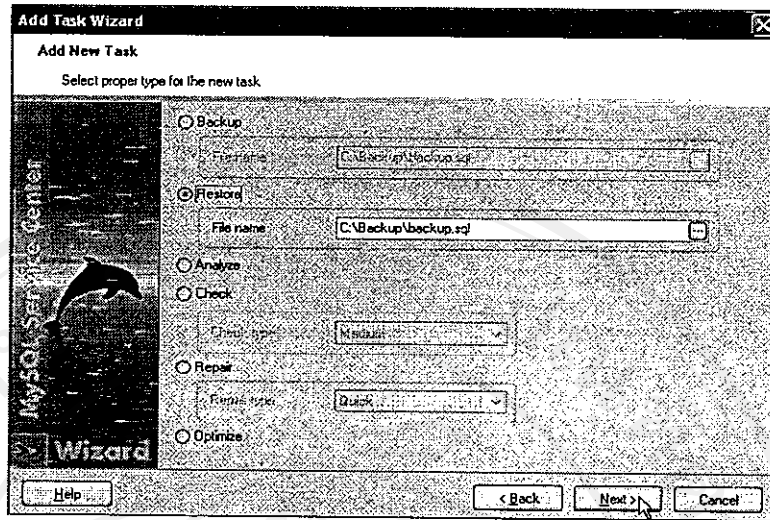

รูปที่ ง.14 แสดงการกำหนดตำแหน่งการจัดเก็บฐานข้อมูลการกู้คืนข้อมูล

เมื่อกำหนดตำแหน่งของการสำรองโครงสร้างข้อมูลแลการกู้คืน โครงสร้างข้อมูลให้คลิกที่ปุ่ม Next เข้ามาในส่วนของการกำหนดโครงสร้างของข้อมูลที่ต้องการทำสำรองข้อมูล โดยกำหนดชื่อฐานข้อมูลในช่อง Database จากนั้นจะปรากฏรายชื่อตารางทั้งหมดในช่อง Available tables ให้เลือกเพื่อนำมาสำรองข้อมูล จากนั้นเลือกตารางที่ต้องการซึ่งตารางที่ถูกเลือกจะปรากฏที่ช่อง Selected tables ด้านฝั่งขวา ดังรูปที่ ง. 15

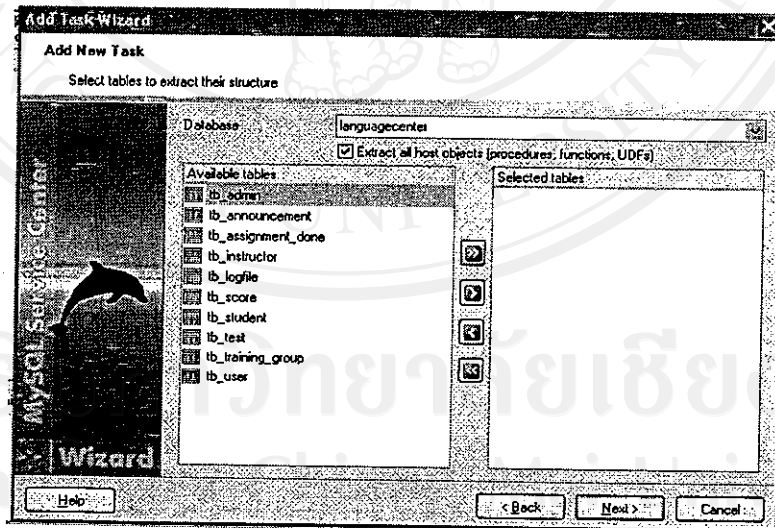

รูปที่ ง.15 แสดงการกำหนดฐานข้อมูลและตารางเพื่อทำการสำรองโครงสร้างข้อมูล

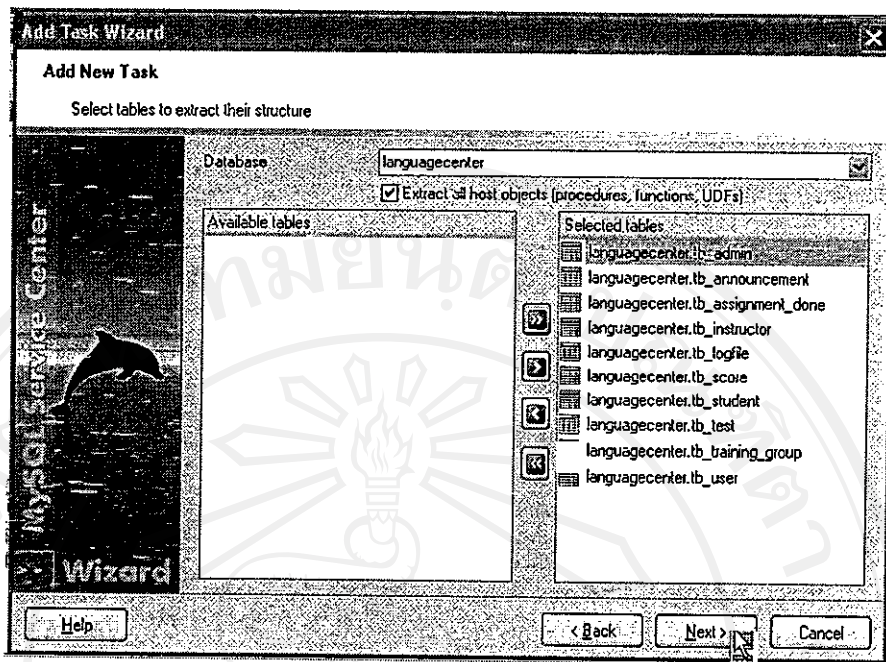

รูปที่ ง.16 แสดงจอภาพหลังจากเลือกตารางทั้งหมด

จากนั้นให้คลิกที่ปุ่ม Next เพื่อเข้ามาในส่วนของการกำหนดข้อมูลที่ต้องการทำสำรองข้อมูล โดยกำหนดชื่อฐานข้อมูลในช่อง Database จากนั้นจะปรากฏรายชื่อตารางทั้งหมดในช่อง Available tables ให้เลือกเพื่อนำข้อมูลมาสำรองข้อมูล

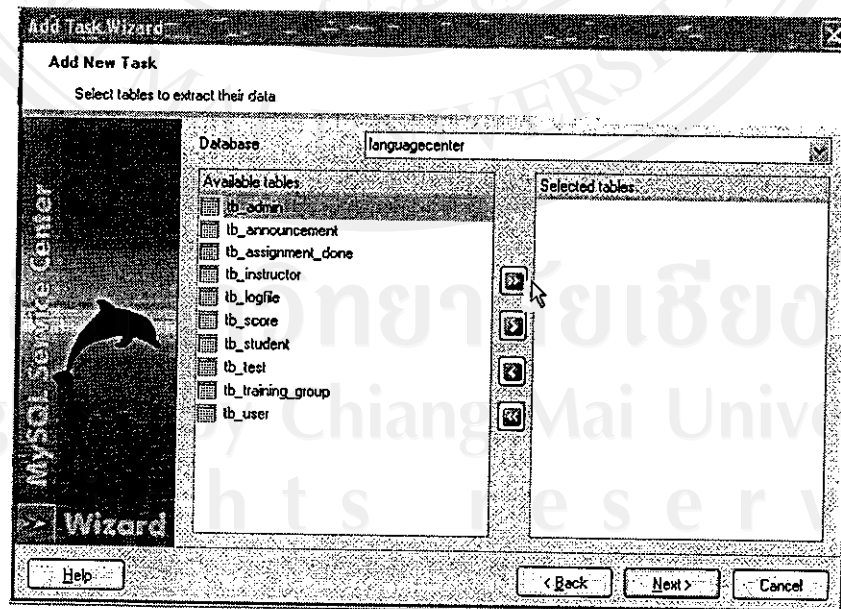

รูปที่ ง.17 แสดงการกำหนดฐานข้อมูล

หลังจากที่เลือกตารางที่ต้องการสำรองข้อมูลแล้ว ตารางที่ถูกเลือกเพื่อจะสำรองข้อมูล
ปรากฏที่ช่อง Selected tables จากนั้นคลิกปุ่ม Next ดังรูป

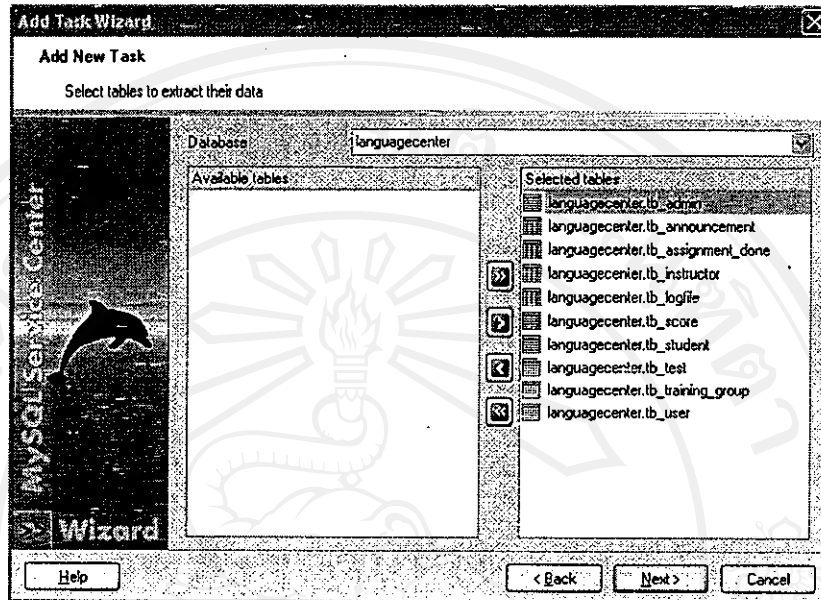

รูปที่ ๓.18 แสดงการกำหนดตารางสำรองข้อมูล

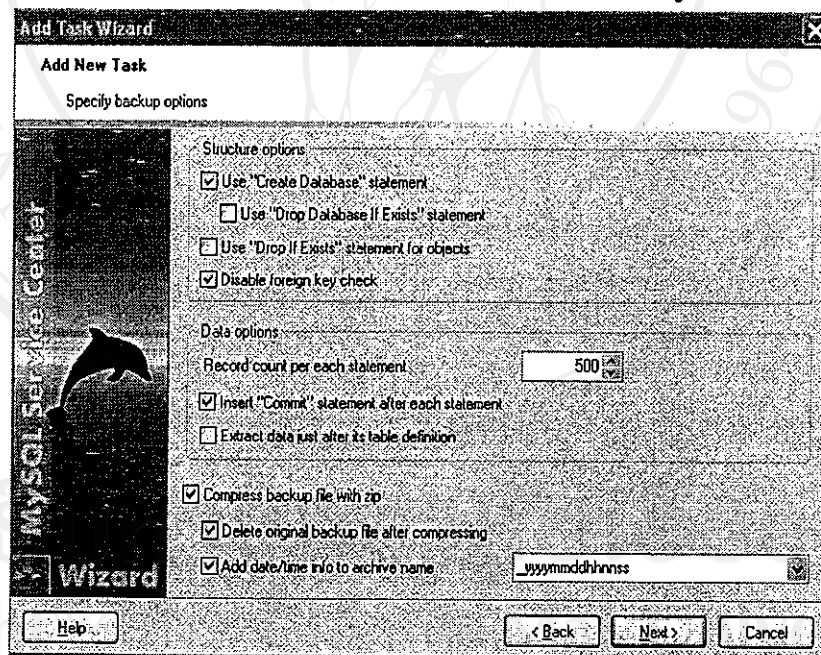

รูปที่ ๓.19 รูปแสดงการกำหนดรูปแบบของการสำรองข้อมูล

เมื่อคลิกที่ปุ่ม Next จะปรากฏหน้าจอสำหรับการกำหนดตารางเวลาสำหรับการสำรองข้อมูลแบบอัตโนมัติ โดยขั้นแรกให้กำหนดชื่อไฟล์สำรองที่ต้องการหลังจากที่โปรแกรม MySQL Service Center ได้ทำการสำรองข้อมูลตามเวลาและวันที่ที่กำหนดไว้

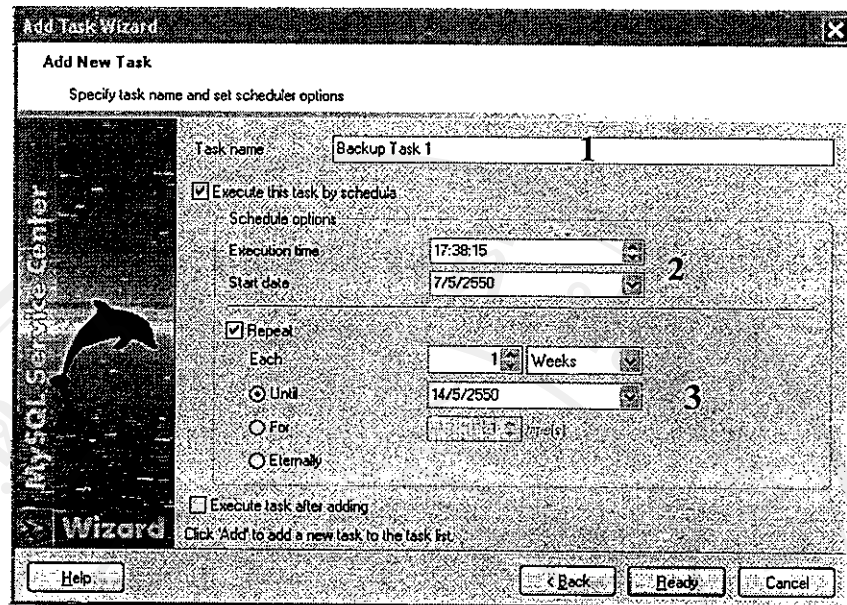

รูปที่ ง.20 แสดงการกำหนดรูปแบบของการสำรองข้อมูลแบบเดือกวัน เดือน ปี

จากรูปที่ ง.20

1. ที่ Task name กำหนด Task name
2. ที่ Schedule options กำหนดวันและเวลา เป็นขั้นตอนต่อไปให้กำหนดช่วงเวลาสำหรับการทำงานของโปรแกรม MySQL Service Center ที่จะทำการสำรองข้อมูลตามเวลาที่กำหนดไว้ในช่องของ Execution time และ กำหนดวันที่เริ่มต้นสำหรับการทำงานของโปรแกรมที่ช่อง Start date ดังรูป แสดงการกำหนดช่วงเวลาทำการสำรองข้อมูลทุกๆ เวลา 17:38:15 และกำหนดวันที่เริ่มทำงานตั้งแต่วันที่ 7/5/2550
3. ที่ Repeat กำหนดระยะเวลาของการสำรองข้อมูล ขั้นตอนนี้เป็นกำหนดจำนวนวันสำหรับการทำงานซ้ำของโปรแกรม เพื่อทำการสำรองข้อมูลซ้ำอีกครั้งทุกๆ จำนวนวันที่กำหนด โดยกำหนดในส่วนของ Repeat แล้วกำหนดจำนวนวันในช่อง Each ดังรูปแสดงการกำหนดการทำงานซ้ำทุกๆ 1 สัปดาห์ เมื่อกำหนดจำนวนวันเรียบร้อยแล้วคลิกที่ปุ่ม Ready เป็นการสิ้นสุดกำหนดคุณสมบัติของโปรแกรมทั้งหมด และจะปรากฏหน้าจอการทำงาน ของโปรแกรม MySQL Service Center

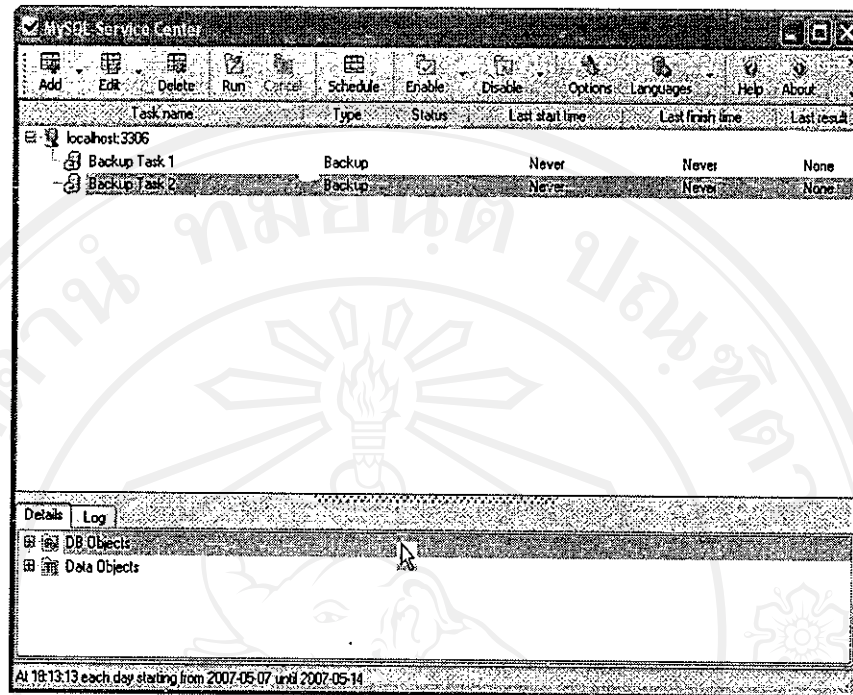

รูปที่ ง.21 รูปแสดงผลหน้าจอการสำรองข้อมูล

ดังนั้นการกู้คืนข้อมูลก็ทำขั้นตอนเดียวกัน เพียงแต่สลับด้านการทำข้อมูลเท่านั้น

ภาคผนวก จ

แบบสอบถามความพึงพอใจในการใช้งานระบบการเรียนอิเล็กทรอนิกส์
 หลักสูตรปรับพื้นฐานภาษาอังกฤษ โครงการจัดตั้งสถาบันภาษา มหาวิทยาลัยราชภัฏรำไพปาง
 (สำหรับผู้สอน)

คำชี้แจง ทำเครื่องหมาย ✓ ลงในช่องว่างแต่ละข้อเพียงช่องเดียว

ผู้ตอบมีความคิดเห็นว่าระบบในส่วนนั้นมีประสิทธิภาพ	ดีมาก	มีค่าเป็น	5
	ดี	มีค่าเป็น	4
	ปานกลาง	มีค่าเป็น	3
	พอใช้	มีค่าเป็น	2
	ควรปรับปรุง	มีค่าเป็น	1

ลักษณะการใช้งานด้านต่างๆ	ระดับความพึงพอใจ				
	5	4	3	2	1
1. ความสะดวกต่อการใช้งานของผู้ใช้					
2. ความสวยงามในการออกแบบหน้าจอ					
3. สื่อการสอนและเนื้อหาที่น่าสนใจ					
4. รูปแบบในการทำแบบทดสอบ					
5. ประโยชน์ที่ได้รับจากการใช้งานระบบ					
6. สามารถใช้เป็นแนวทางในการพัฒนาบทเรียนในรายวิชาอื่นที่เกี่ยวข้องกับภาษาอังกฤษ					

ข้อเสนอแนะ

.....
 Copyright © by Chiang Mai University
 All rights reserved

ขอขอบคุณในความร่วมมือ

แบบสอบถามความพึงพอใจในการใช้งานระบบการเรียนอิเล็กทรอนิกส์
หลักสูตรปรับปรุงพื้นฐานภาษาอังกฤษ โครงการจัดตั้งสถาบันภาษา มหาวิทยาลัยราชภัฏรำไพ
(สำหรับนักศึกษา)

คำชี้แจง ทำเครื่องหมาย ✓ ลงในช่องว่างแต่ละข้อเพียงช่องเดียว

ผู้ตอบมีความคิดเห็นว่าระบบในส่วนนั้นมีประสิทธิภาพ	ดีมาก	มีค่าเป็น	5
	ดี	มีค่าเป็น	4
	ปานกลาง	มีค่าเป็น	3
	พอใช้	มีค่าเป็น	2
	ควรปรับปรุง	มีค่าเป็น	1

ลักษณะการใช้งานด้านต่างๆ	ระดับความพึงพอใจ				
	5	4	3	2	1
1. ความสะดวกต่อการใช้งานของผู้ใช้					
2. ความสวยงามในการออกแบบหน้าจอ					
3. สื่อการสอนและเนื้อหาที่น่าสนใจ					
4. รูปแบบในการทำแบบทดสอบ					
5. ประโยชน์ที่ได้รับจากการใช้งานระบบ					
6. สามารถใช้เป็นแนวทางในการพัฒนาบทเรียนในรายวิชาอื่นที่เกี่ยวข้องกับภาษาอังกฤษ					

ข้อเสนอแนะ

.....

.....

.....

.....

.....

ขอขอบคุณในความร่วมมือ

ประวัติผู้เขียน

ชื่อ-สกุล	สุดา ชัยวาที
วัน เดือน ปีเกิด	8 พฤศจิกายน 2519
ประวัติการศึกษา	ศิลปศาสตรบัณฑิต (ภาษาอังกฤษ) มหาวิทยาลัยศรีนครินทรวิโรฒ ปีการศึกษา 2541
ที่ทำงานปัจจุบัน	นักวิชาการภาษาอังกฤษ โครงการจัดตั้งสถาบันภาษา มหาวิทยาลัยราชภัฏลำปาง

ลิขสิทธิ์มหาวิทยาลัยเชียงใหม่
Copyright© by Chiang Mai University
All rights reserved