

ลิขสิทธิ์มหาวิทยาลัยเชียงใหม่

Copyright© by Chiang Mai University
All rights reserved

ภาคผนวก ก

คู่มือการติดตั้งโปรแกรมแอปเซิร์ฟ

การติดตั้งโปรแกรมแอปเซิร์ฟ สามารถดาวน์โหลดโปรแกรมจาก www.appservnetwork.com หรือถ้ามีแผ่นซีดีรอมที่ใช้สำหรับการติดตั้งโปรแกรมอยู่แล้ว ให้ใส่ลงในซีดีรอมไดรฟ์ หลังจากนั้นดับเบิลคลิกไฟล์ “appserv-win32-21.4.0” ซึ่งในขณะที่กำลังทำการติดตั้งให้กดปุ่ม Next อย่างเดียว โดยการติดตั้งโปรแกรมมีขั้นตอนเรียงตามลำดับดังนี้

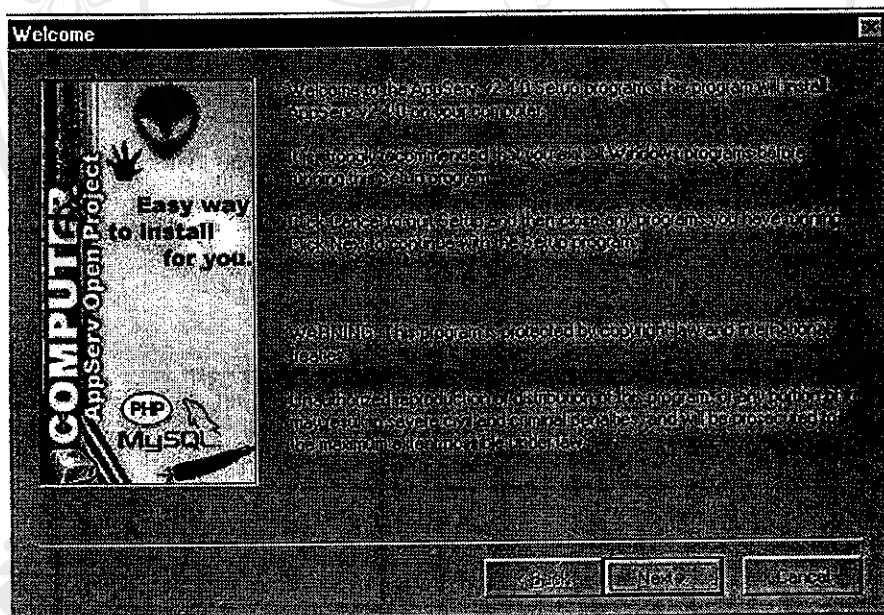

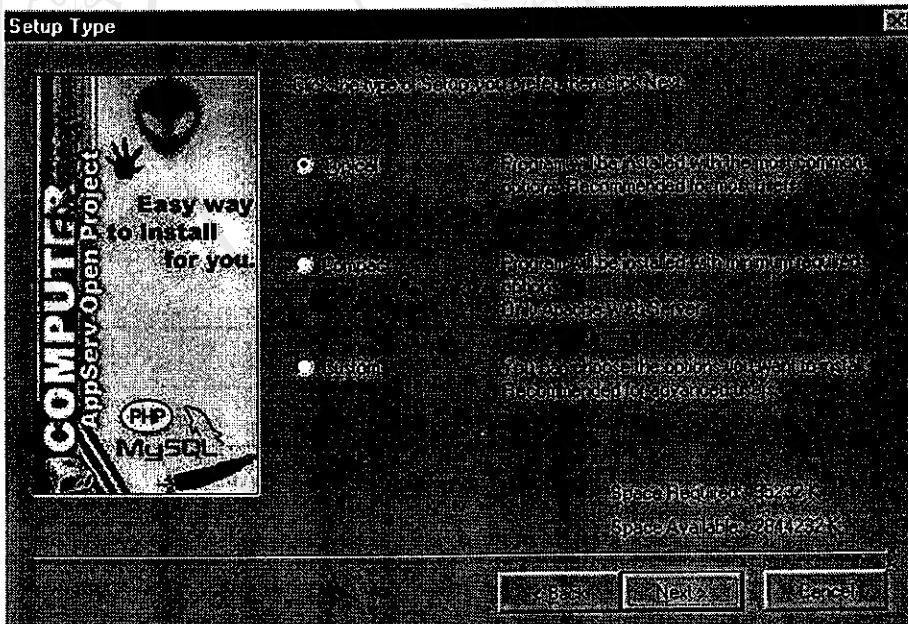
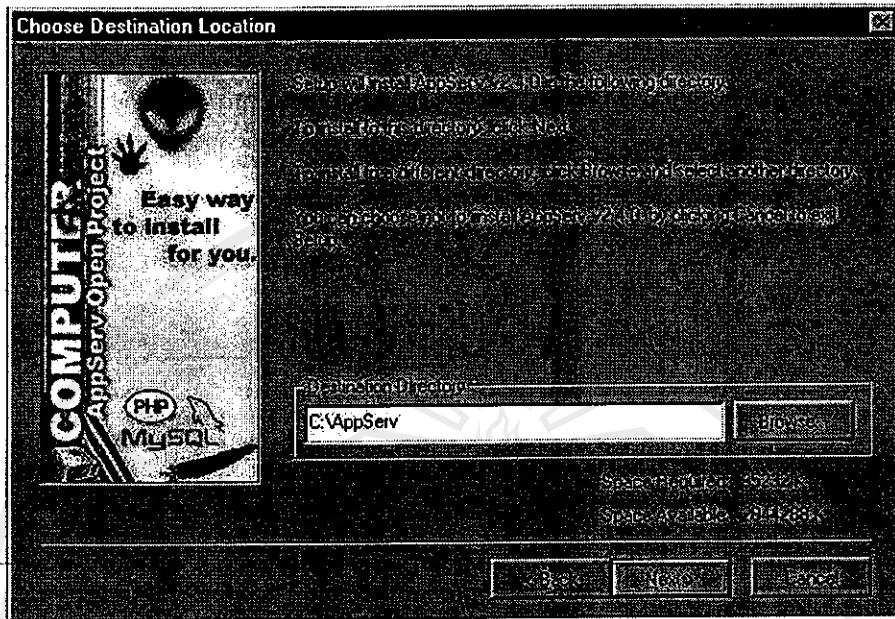

Apache httpd Server

Server Information

Please enter your server's information.

Server Name (e.g. www.mydomain.com or localhost):

Administrator's Email Address (e.g. webmaster@mydomain.com):

HTTP Port (default: 80):

MySQL Database

Server Information

Please enter your MySQL information.

MySQL Server Name (e.g. mysql):

Password (e.g. mypassword):

Character Set (Default: latin1):

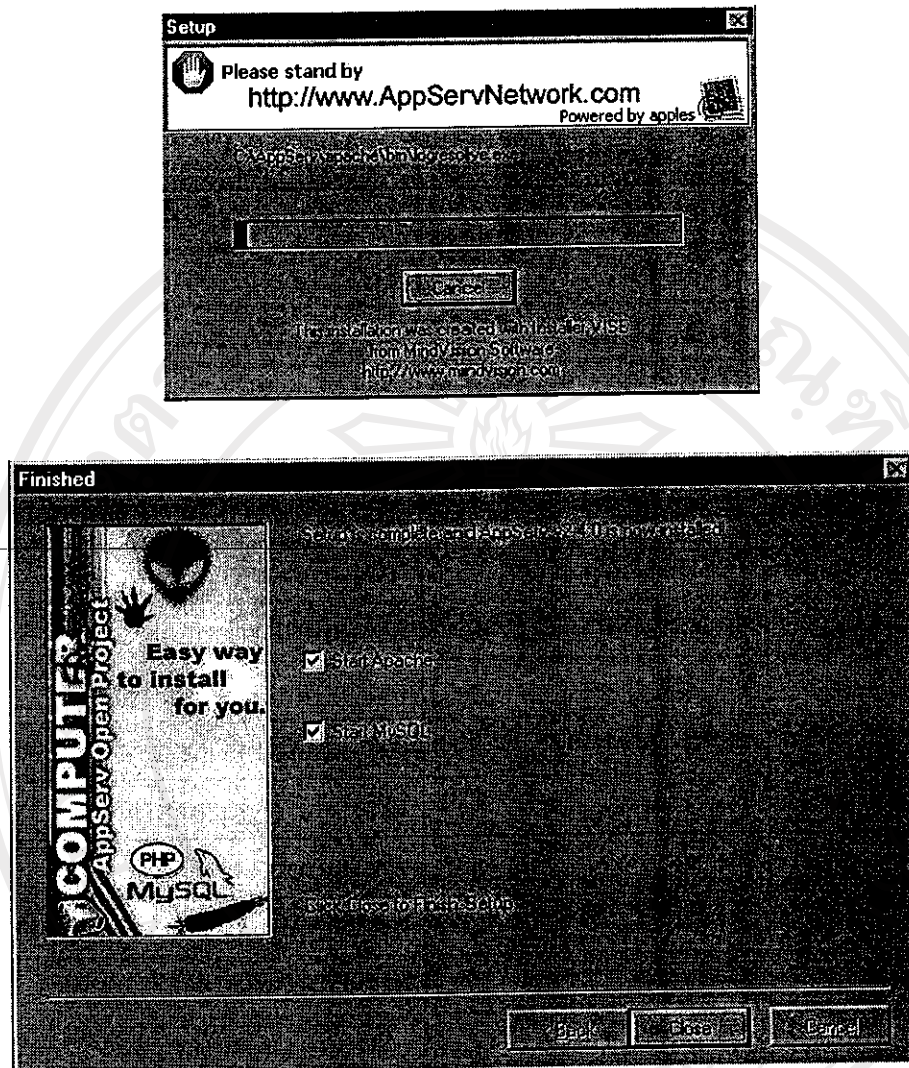

รูป ก.1 แสดงการติดตั้งโปรแกรมแอปเซฟ

หลังจากทำการติดตั้งเสร็จสมบูรณ์แล้ว ให้กดปุ่ม Close ปิดเพื่อบการติดตั้ง และสามารถใช้งาน
ได้ทันที

ภาคผนวก ข

คู่มือการติดตั้งระบบพาณิชย์อิเล็กทรอนิกส์ของร้านไทยแลนด์เฮนดู

ขั้นตอนในการส่งไฟล์ทั้งหมดของระบบพาณิชย์อิเล็กทรอนิกส์ของร้านไทยแลนด์เฮนดูไปยังโฮสต์มีด้วยกัน 2 ขั้นตอนคือ

1. ขั้นตอนการสร้าง Server Site ที่ FTP
 - (1) เปิดโปรแกรม WS_FTPRO
 - (2) จะปรากฏหน้าต่าง WS_FTPRO:Connect to Remote Host ดังรูป ข.1

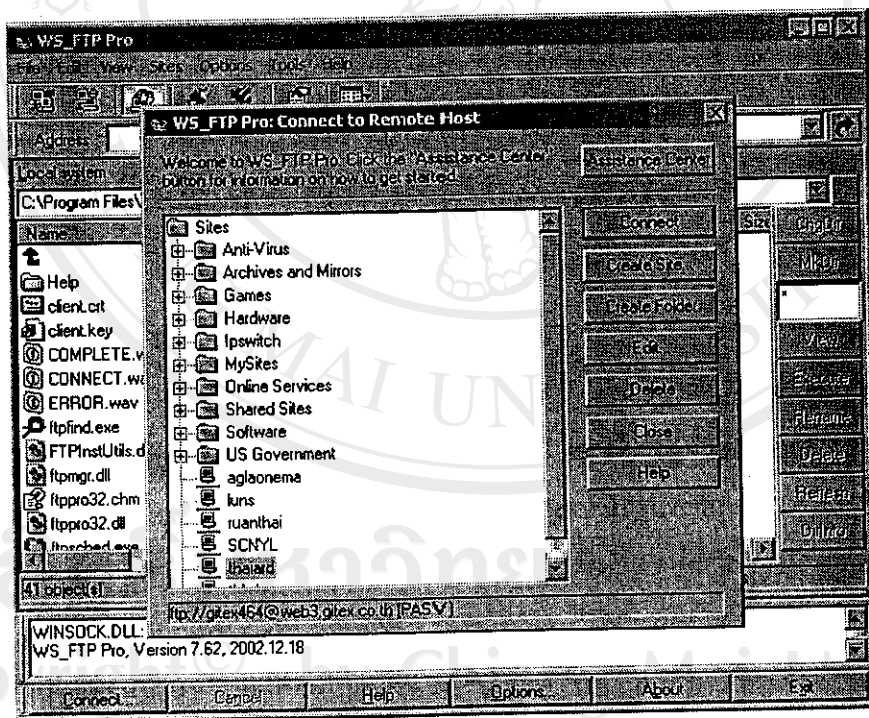

รูป ข.1 แสดงหน้าจอเพื่อติดต่อกับเว็บ โฮสต์

- (3) หลังจากนั้นทำการกดปุ่ม Create จะปรากฏหน้าต่าง Site Profile wizard ให้ทำการกำหนดชื่อ site ที่ต้องการซึ่งในที่นี้กำหนดเป็น thhd ในช่อง field Name: หลังจากนั้นกดปุ่ม Next ดังรูป ข.2

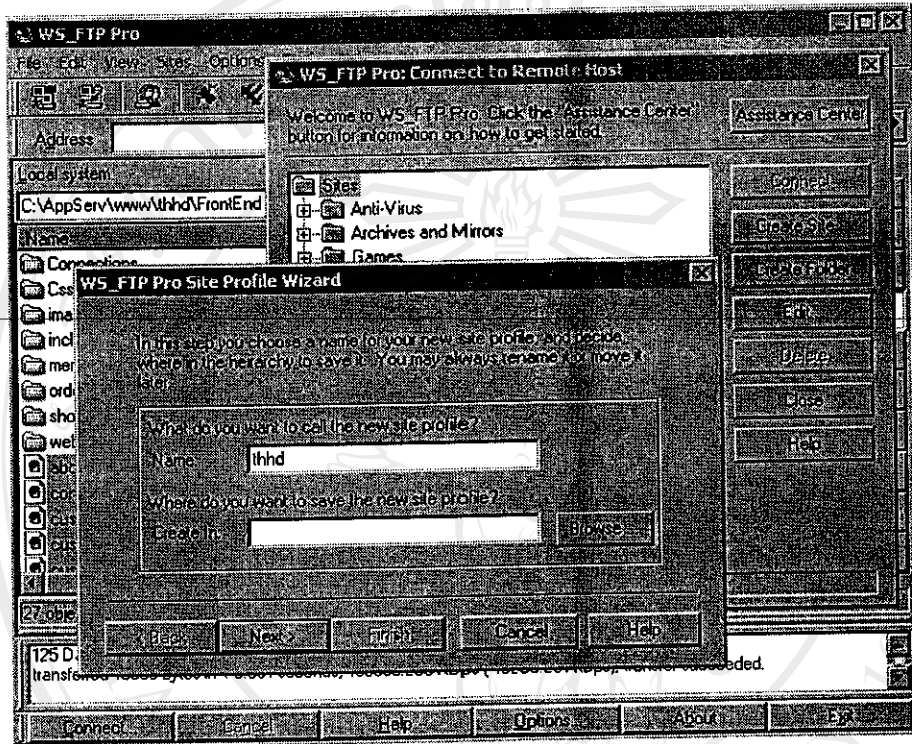

รูป ข.2 แสดงหน้าจอเพื่อกำหนดชื่อไซต์

(4) หลังจากนั้นทำการกำหนด Host name หรือ IP ADDRESS แล้วกดปุ่ม Next ดังรูป ข.3

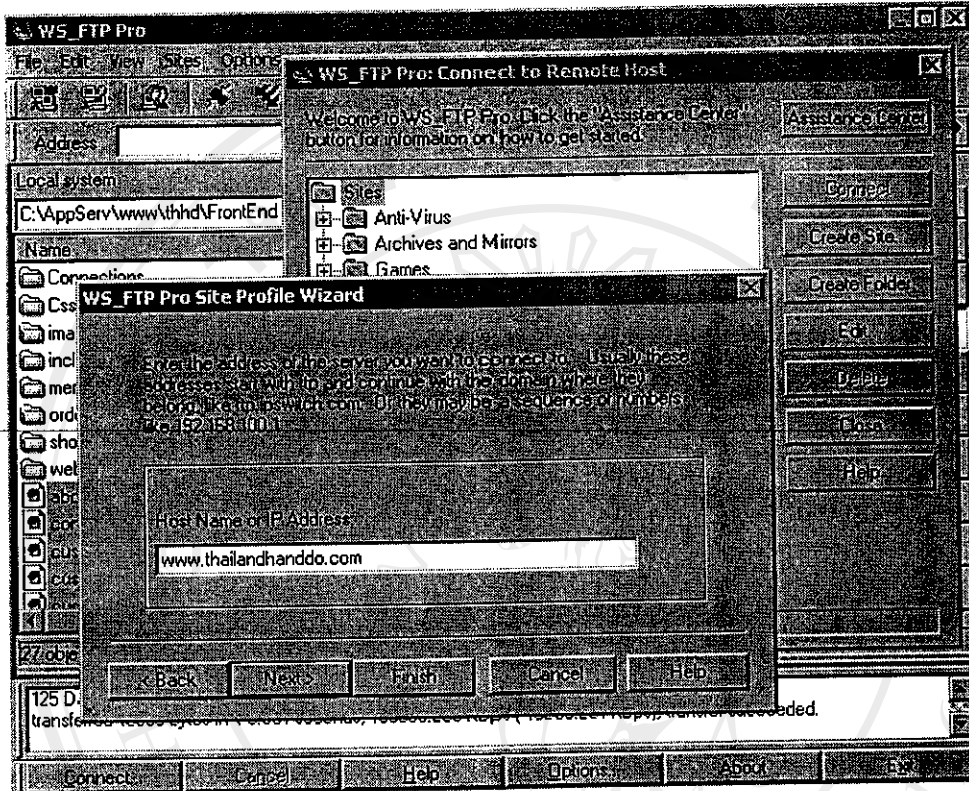

รูป ข.3 แสดงหน้าจอเพื่อกำหนดชื่อโฮสต์

- (5) หลังจากนั้นก็ทำการกำหนดสิทธิ์ผู้ใช้โดยกำหนด User Password และ Account แล้วทำการกดปุ่ม Next ดังรูป ข.4

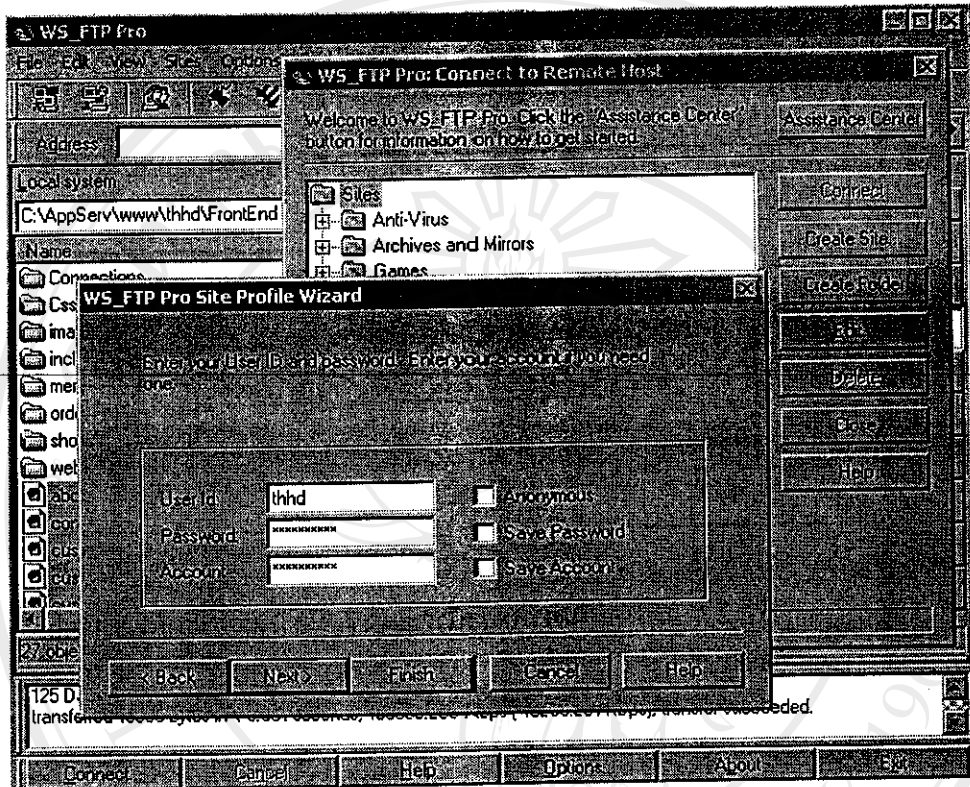

รูป ข.4 แสดงหน้าจอเพื่อกำหนดสิทธิ์ผู้ใช้

(6) หลังจากนั้นทำการกำหนด Server Type เป็นแบบ FTP แล้วทำการกดปุ่ม Next ดังรูป ข.5

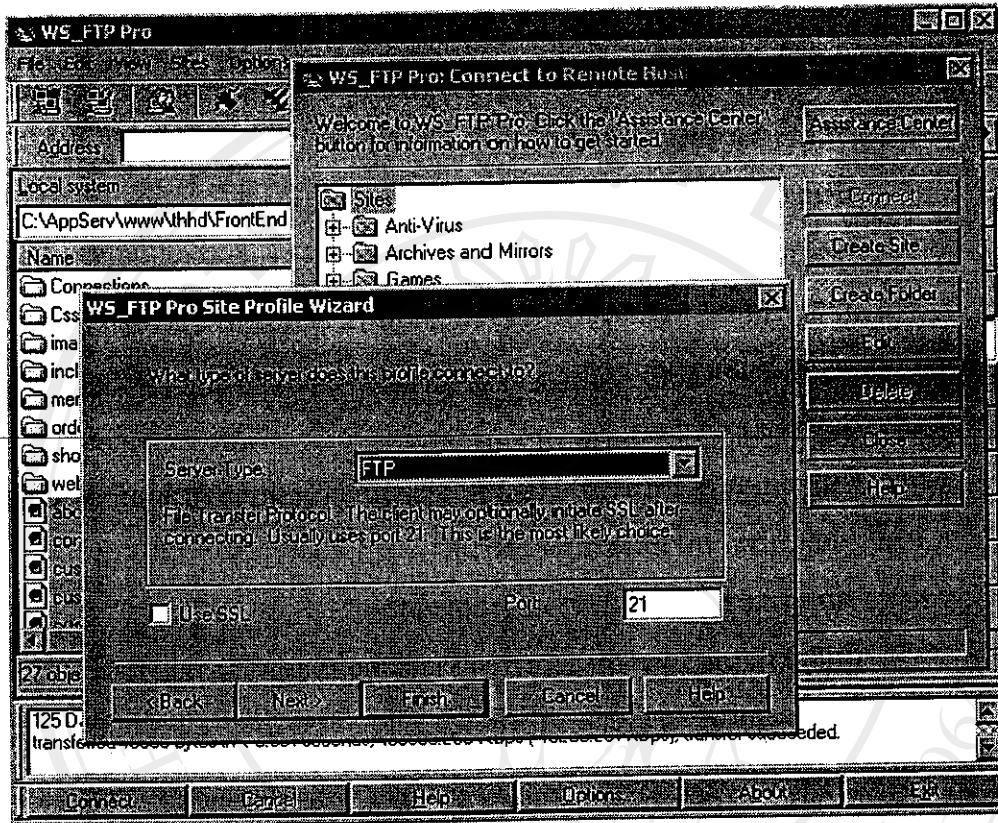

รูป ข.5 แสดงหน้าจอเพื่อกำหนดชนิดเซิร์ฟเวอร์

- (7) หลังจากนั้นก็ทำการกำหนด Host Type เป็นแบบ Automatic detect แล้วทำการ กดปุ่ม Next ดังรูป ข.6

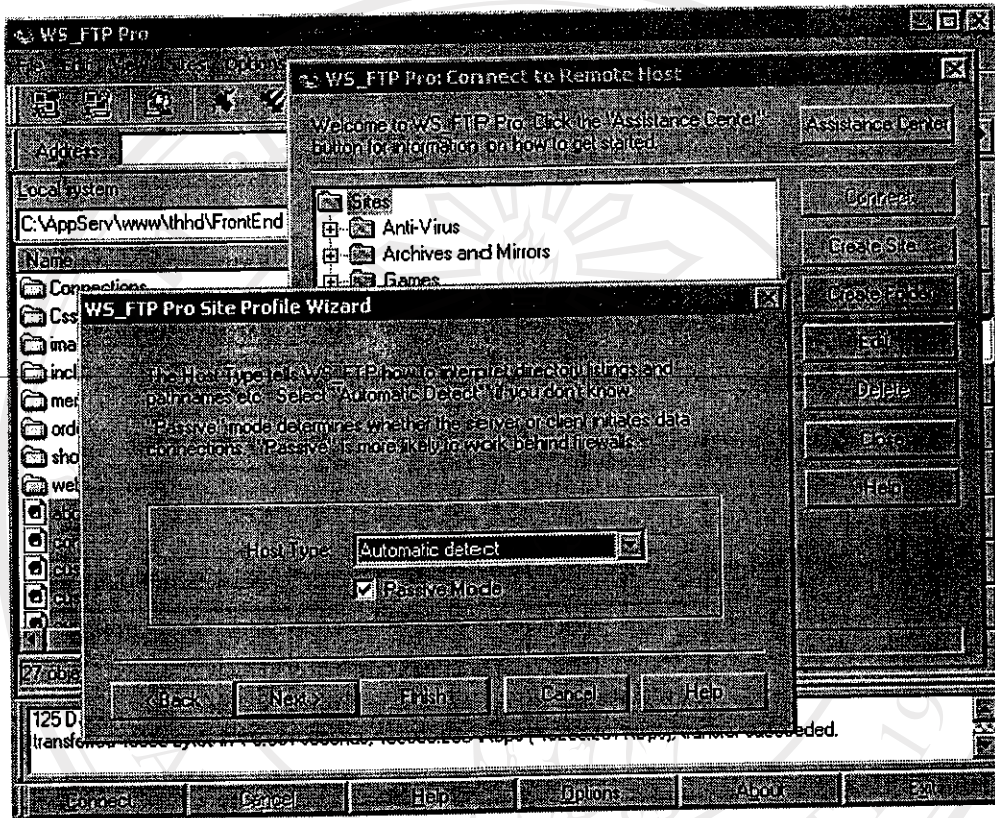

รูป ข.6 แสดงหน้าจอเพื่อกำหนดชนิดโฮสต์

- (8) หลังจากนั้นก็จะปรากฏให้เลือก Firewall หัวข้อนี้จะไม่กำหนด ถ้า server site ที่จะนำไปวางไปได้ให้กำหนด แล้วทำการกดปุ่ม Finish ดังรูป ข.7

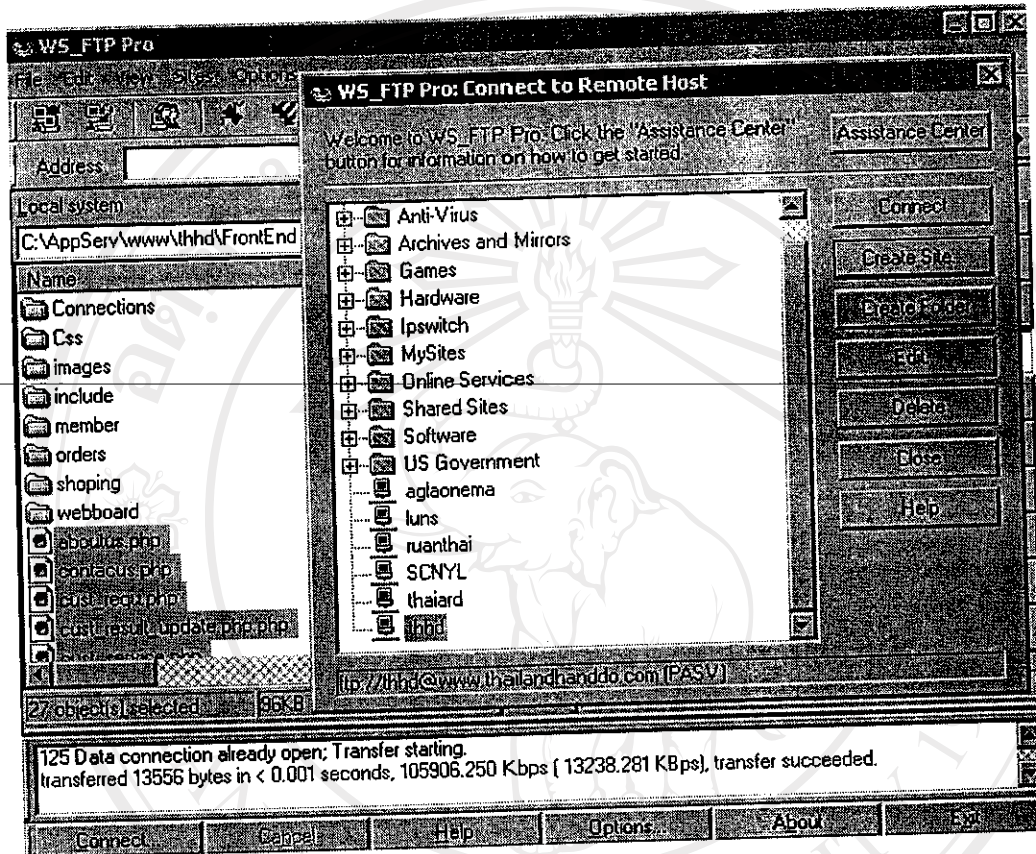

รูป ข.7 แสดงหน้าจอแสดงผลการส่ง

2. วิธี Upload Site

- (1) เปิดโปรแกรม WS_FTP Pro
- (2) เลือก Site name คือ thhd ซึ่งสร้าง connection ไปยัง server ที่เก็บ website ของเรา
- (3) หลังจากนั้นกดปุ่ม connection ดังรูป ข.8

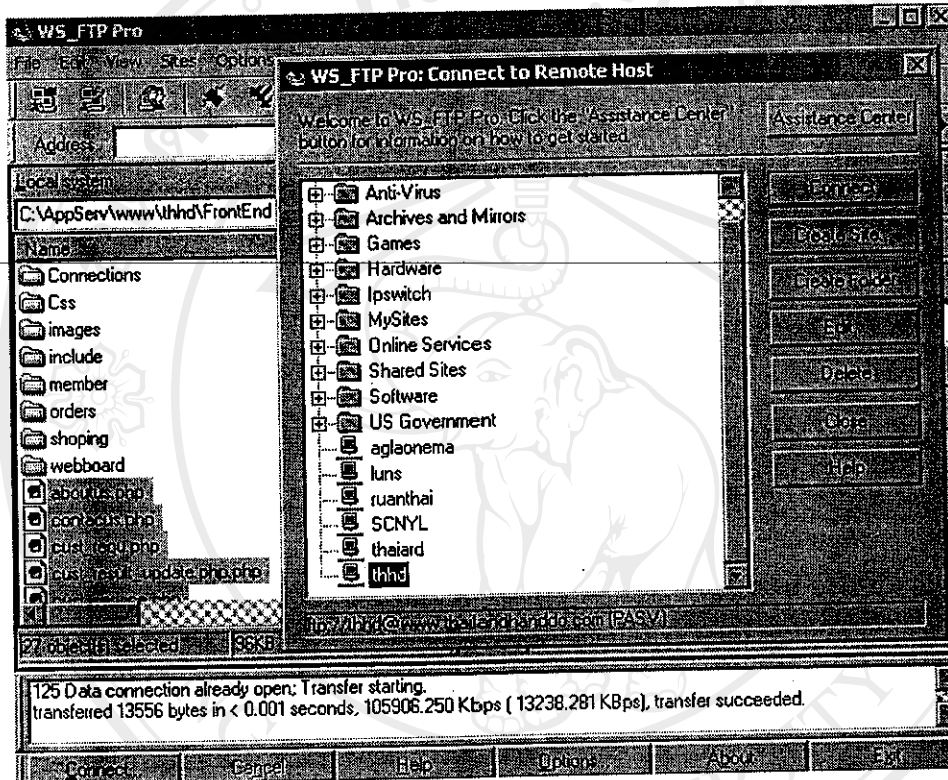

รูป ข.8 แสดงหน้าการติดต่อ

- (4) เมื่อ connection กับ server site ได้แล้ว ทำการเลือก Folder thhd ที่ฝั่ง client ทางด้านซ้ายของหน้าต่าง จากนั้นทำการกดปุ่มลูกศรที่ชี้ไปทางขวาเพื่อทำการ upload ซึ่งเราสามารถระบุ location ที่จะนำไปวางที่ฝั่ง server ดังรูป ข.9

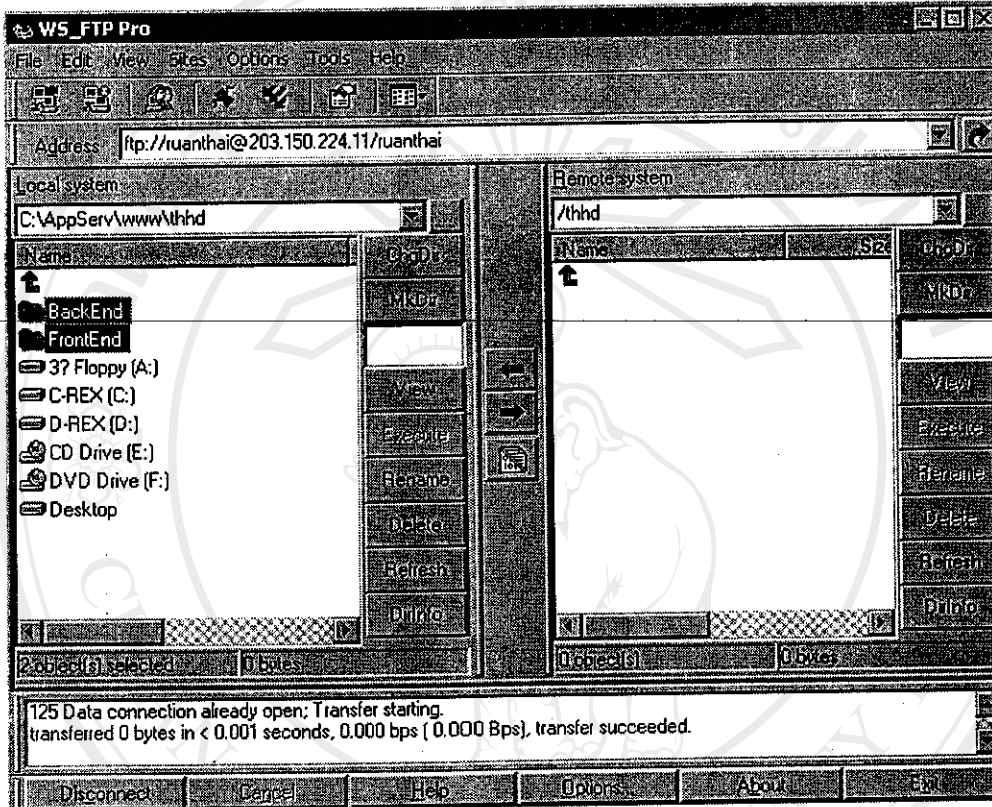

รูป ข.9 แสดงหน้าจอการอัปโหลด

ภาคผนวก ค

คู่มือการใช้งานระบบพาณิชย์อิเล็กทรอนิกส์ของร้านไทยแลนด์แฮนด์ดู

เนื่องจากระบบพาณิชย์อิเล็กทรอนิกส์ของร้านไทยแลนด์แฮนด์ดู แบ่งการใช้งานเป็น 2 ส่วน คือ ส่วนหน้าร้าน ซึ่งเป็นส่วนที่ติดต่อกับลูกค้า และส่วนหลังร้าน ซึ่งเป็นส่วนที่ติดต่อกับทางร้าน ดังนั้นในส่วนคู่มือการใช้งานจะแบ่งเป็น 2 ส่วน เพื่อความเข้าใจได้ง่ายขึ้นดังต่อไปนี้

ค.1 วิธีการใช้งานของส่วนหน้าร้าน

หลังจากติดต่อเข้าสู่อินเทอร์เน็ตได้แล้ว ให้พิมพ์ชื่อเว็บไซต์ว่า www.thailandhanddo.com เพื่อทำการติดต่อกับส่วนการทำงานหน้าร้าน ดังนี้

รูป ค.1 แสดงหน้าแรกของเว็บไซต์ร้านไทยแลนด์แฮนด์ดู

Thailand Hand Do

Home Catalog Info News Q&A Contact Us About Us

E-mail: [] @ [] รหัสผ่าน: [] Log In ลงทะเบียน สมัครสมาชิก

SHOPPING CART

หมวดสินค้า

- เครื่องปั้นดินเผา
- เครื่องปั้นดินเผาและภาชนะ
- เครื่องปั้นดินเผา
- เครื่องปั้นดินเผาและภาชนะ
- เครื่องปั้นดินเผา
- เครื่องปั้นดินเผา

รับแบบ/ความข้องการราชการ

แจ้งข้อควรระวังของกรม

- ลดราคาสินค้าพร้อมใบกำกับภาษีมูลค่าเพิ่ม 10% 47 ถึง 10 ตุลาคม 47
- ออกใบแสดงสินค้าพร้อมใบกำกับภาษีมูลค่าเพิ่มในช่วงวันที่ 10 ตุลาคม 47 ถึง 15 ตุลาคม 47
- แจ้งแสดงสินค้าพร้อมใบกำกับภาษีมูลค่าเพิ่มระหว่างวันที่ 11/08/2547 ถึง 20/08/2547

สินค้าใหม่ประจำเดือน

00003

รหัส: 00003
 หมวดสินค้า: ขวดชารมัท
 ชื่อสินค้า: ขวดชารมัทญี่ปุ่น 3
 กว้าง * ยาว * สูง: 4 นิ้ว 4 นิ้ว 5 นิ้ว
 น้ำหนัก: 50 กรัม
 ราคาต่อหน่วย: 200.00
 ค่าธรรมเนียม: 0
 ทัศนวิสัย: ทัศนวิสัย 100 องศาเซลเซียส แข็งแรง

00011

รหัส: 00011
 หมวดสินค้า: เครื่องปั้นดินเผาและภาชนะ
 ชื่อสินค้า: burner 2
 กว้าง * ยาว * สูง: 3 นิ้ว 4 นิ้ว 5 นิ้ว
 น้ำหนัก: 35 กรัม
 ราคาต่อหน่วย: 250.50
 ค่าธรรมเนียม: 0
 ทัศนวิสัย: ทัศนวิสัย 100 องศาเซลเซียส แข็งแรง

00013

รหัส: 00013
 หมวดสินค้า: ขวดชารมัทและภาชนะ
 ชื่อสินค้า: ขวดชารมัทและภาชนะ 1
 กว้าง * ยาว * สูง: 10 ซม. 20 ซม. 3 ซม.
 น้ำหนัก: 20 กรัม
 ราคาต่อหน่วย: 150.00
 ค่าธรรมเนียม: 0

สินค้าทั้งหมด 3 รายการ หน้า 1

© 2004 Thailand Hand Do Shop. All rights reserved
 This page views the best on 800*800 pixels

จากรูปที่ ค.1 สามารถอธิบายการทำงานของแต่ละส่วนได้ดังนี้

รูป ค.2 แสดงเมนูใช้งานหลักของเว็บไซต์ร้านไทยแลนด์แฮนด์

จากรูปที่ ค.2 เป็นเมนูใช้งานหลักของส่วนหน้าร้าน หากติดต่อเว็บไซต์เริ่มแรกจะเห็นส่วนเมนู Home ก่อน

รูป ค.3 แสดงหน้าจอลงทะเบียนของเว็บไซต์ร้านไทยแลนด์แฮนด์

จากรูปที่ ค.3 เป็นหน้าจอแสดงแบบฟอร์มการลงทะเบียนเป็นลูกค้าทางเว็บไซต์ของร้านไทยแลนด์แฮนด์

รูป ค.4 แสดงหน้าจอกำหนดชื่อของลูกค้าของเว็บไซต์ร้านไทยแลนด์เฮนดู

E-mail : <input type="text"/> @ <input type="text"/>	รหัสผ่าน : <input type="text"/>	<input type="button" value="Log In"/>	ลงทะเบียน ลืมรหัสผ่าน	 SHOPPING CART
--	---------------------------------	---------------------------------------	-----------------------	---

จากรูปที่ ค.4 เป็นส่วนการล็อกอินของลูกค้า

รูป ค.5 แสดงหน้าจอกำหนดชื่อรหัสผ่านของเว็บไซต์ร้านไทยแลนด์เฮนดู

เลือกคำถาม	<input type="text" value="ชื่อสุนัขตัวโปรดของคุณ"/>
คำตอบ	<input type="text"/>
<input type="button" value="Log in"/>	

* กรุณาใส่รหัสผ่านให้ครบ 8 ตัวอักษร โดยใส่ได้เฉพาะ a-z ,A-Z และ 0-9 เท่านั้น

ใส่รหัสผ่านใหม่

ยืนยันรหัสผ่านใหม่

ท่านสามารถ Log in ด้วยรหัสผ่านใหม่ได้เลยค่ะ

หน้าเว็บเพจนี้จะหายไปโดยอัตโนมัติภายใน 3 วินาที
หากหน้าเว็บเพจยังไม่หายไป กรุณาคลิกปุ่มปิดหน้าต่าง

จากรูปที่ ค.5 เป็นหน้าจอกรณีลูกค้าลืมรหัสผ่าน ไม่สามารถทำการล็อกอินได้ เพื่อให้ลูกค้าสามารถทำการล็อกอินได้ ลูกค้าจะต้องทำการเลือกคำถาม และใส่คำตอบตามที่เคยลงทะเบียนไว้ หากระบบพบคำถามและคำตอบ ก็จะแสดงหน้าจอให้ใส่รหัสผ่านใหม่ โดยต้องใส่ให้ครบ 8 ตัวอักษร และใส่ตัวอักษร a-z A-Z และ 0-9 เท่านั้น หลังจากกดปุ่มบันทึก จะปรากฏข้อความให้ทำการล็อกอินโดยใช้รหัสผ่านใหม่ได้

รูป ค.6 แสดงหน้าจอหลังทำการล็อกอินเรียบร้อยแล้ว

จากรูปที่ ค.6 เป็นหน้าจอหลังทำการล็อกอินเรียบร้อยแล้ว ซึ่งจะเห็นชื่อและนามสกุลของลูกค้าในส่วนนี้

รูป ค.7 แสดงหน้าจอการเปลี่ยนรหัสผ่าน

* กรุณาใส่รหัสผ่านให้ครบ 8 ตัวอักษร โดยใส่ได้เฉพาะ a-z ,A-Z และ 0-9 เท่านั้น

ใส่รหัสผ่านเดิม

ใส่รหัสผ่านใหม่

ยืนยันรหัสผ่านใหม่

การเปลี่ยนแปลงรหัสผ่านเรียบร้อยแล้ว

หน้าเว็บเพจนี้จะหายไปโดยอัตโนมัติภายใน 3 วินาที
หากหน้าเว็บเพจยังไม่หายไป กรุณาคลิกปุ่มปิดหน้าต่าง

จากรูปที่ ค.7 เป็นหน้าจอแสดงขั้นตอนการเปลี่ยนรหัสผ่าน โดยต้องทำการใส่รหัสผ่านเดิมให้ถูกต้องเสียก่อน จึงสามารถทำการใส่รหัสผ่านใหม่ เพื่อเปลี่ยนแปลงได้ โดยรหัสผ่านจะต้องประกอบด้วยตัวอักษร a-z A-Z และ 0-9 เท่านั้น และจะต้องใส่ให้ครบ 8 ตัวอักษร

รูป ค.8 แสดงหน้าจอหลังจากทำการล็อกเข้าที่เรียบร้อยแล้ว

จากรูปที่ ค.8 เป็นหน้าจอแสดงหลังจากทำการล็อกเข้าที่เรียบร้อยแล้ว

รูป ค.9 แสดงหน้าจอรถเข็นสินค้ากรณีไม่มีรายการสินค้าใดๆ ในรถเข็น

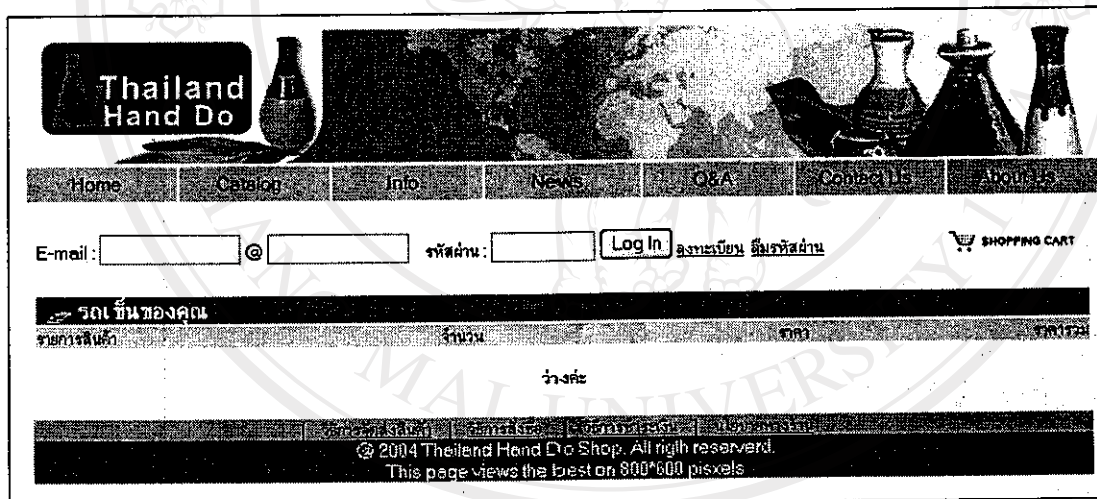

จากรูปที่ ค.9 แสดงหน้าจอรถเข็นสินค้า หากยังไม่มีรายการเลือกการสินค้าใดๆ ในหน้าจอรถเข็น จะปรากฏข้อความว่า วางตะ หากลูกค้าต้องการหยิบสินค้าลงรถเข็น สามารถคลิกเมนูใช้งานหลัก Catalog หรือ Home เพื่อแสดงรายการสินค้า

รูป ค.10 แสดงหน้าจอรถเข็นสินค้ากรณีมีสินค้าในรถเข็น

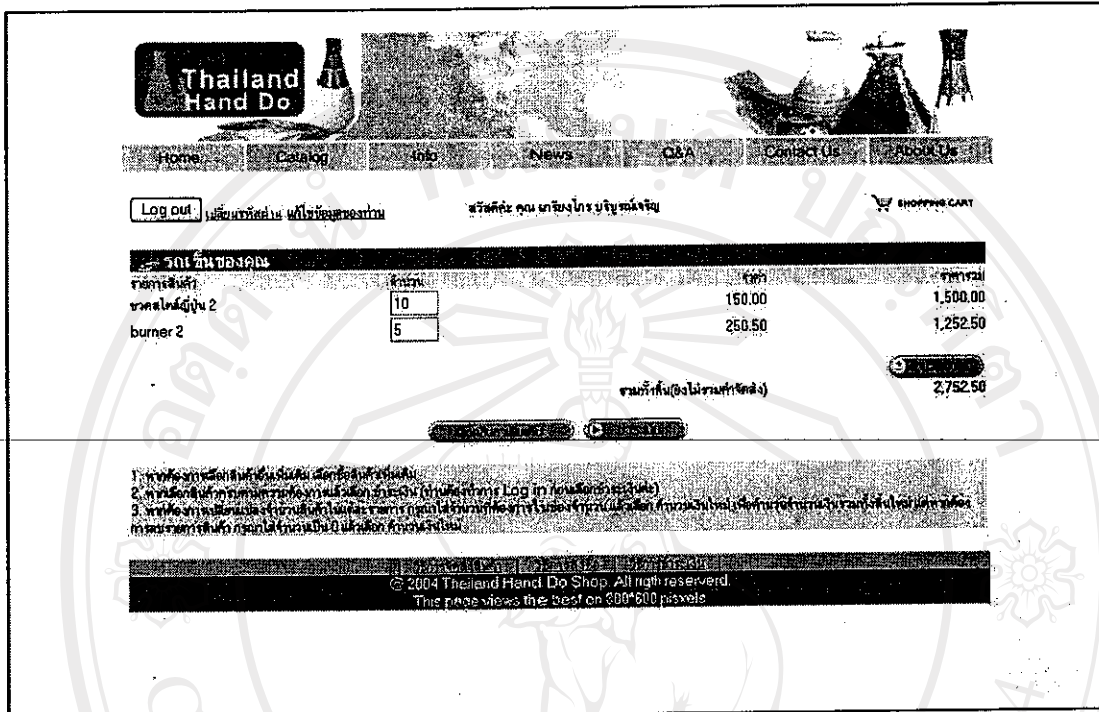

จากรูปที่ ค.10 แสดงหน้าจอรถเข็นสินค้ากรณีมีสินค้าในรถเข็น ลูกค้าสามารถเปลี่ยนแปลงจำนวนสินค้า แต่ละรายการได้โดยการพิมพ์แก้ไขตัวเลขในช่องจำนวน หลังจากนั้นทำการคลิกปุ่มคำนวณเงินใหม่ หากต้องการลบรายการสินค้าให้ใส่ค่า 0 ในช่องจำนวนแล้วคลิกปุ่ม คำนวณเงินใหม่ ส่วนจำนวนเงินรวมทั้งสิ้น จะยังไม่รวมค่าจัดส่ง โดยทางร้านจะแจ้งค่าจัดส่งให้กับลูกค้าภายหลังลูกค้ายืนยันการชำระเงิน และทางร้านได้ดำเนินการจัดส่งสินค้าไปให้ลูกค้าแล้ว แต่หากลูกค้าต้องการหยิบสินค้าเพิ่มเติมให้คลิกปุ่ม เลือกสินค้าเพิ่มเติม หน้าเว็บเพจจะแสดงหน้าจอ Catalog ซึ่งจะเป็นหน้าแสดงรายการสินค้าตามหมวดสินค้า หลังจากที่ถูกค้าพอใจในการสั่งซื้อ และต้องการเลือกวิธีการชำระเงิน ให้ทำการถือคณินก่อน หากยังไม่ได้ลงทะเบียนให้ทำการลงทะเบียนก่อน หลังจากนั้นให้คลิกปุ่ม ชำระเงิน

รูป ค.12 แสดงหน้าจอแสดงสรุปรายการสินค้าที่สั่งซื้อเพื่อทำการยืนยันการสั่งซื้อ

Thailand Hand Do

Home Catalog 105 Home 012 Contact Us About Us

สรุปข้อมูลการสั่งซื้อของคุณ เกรียงไกร บริษัท จำกัด

การสั่งซื้อของท่านจะไม่ถูกจัดส่งได้เป็นการยืนยันการสั่งซื้อ กรุณาตรวจสอบการสั่งซื้อที่ท่านทำ
ชื่อ-นามสกุล บริษัท และสถานที่จัดส่งสินค้า

ชื่อ-สกุล เกรียงไกร บริษัท จำกัด
ที่อยู่ 193/208 ซ.แม่พระอมเือง
จังหวัด เชียงใหม่
รหัสไปรษณีย์ 50200

รายการสินค้า	จำนวน	ราคารวม
ขวดโหลญี่ปุ่น 2	10	1,500.00
ขวดโหลญี่ปุ่น 3	15	3,000.00
น้ำหอมทรงสูง แบบญี่ปุ่น 1	10	3,000.00
น้ำหอมทรงสูง แบบญี่ปุ่น 3	10	2,200.00
ปากของธรรมชาติ 2	5	650.00

วิธีการชำระเงิน ชำนาญสะดวก
(กรุณากำหนดไปรษณีย์เลข 50130 เชียงใหม่ นครหลวงเชียงใหม่ โทร 175 หมู่ 3 ย่านหอ ชั้นล่าง เชียงใหม่)
บริษัทที่รับผิดชอบ
ทางร้านจะมีใบกำกับส่ง พร้อมวันที่สินค้าจะส่งให้ทาง ออไลน์ ของท่าน หรือทางทางร้านดำเนินการจัดส่งสินค้าโดยด่วน
10,350.00

1. กรุณาอย่าลืมกรอกข้อมูลให้ครบถ้วน หลังจากได้ทำการยืนยันการสั่งซื้อทาง email ของร้านแล้ว
2. กรุณาอย่าลืมกรอกข้อมูลให้ครบถ้วน หลังจากได้ทำการสั่งซื้อทาง email ของร้านแล้ว
3. กรุณาอย่าลืมกรอกข้อมูลให้ครบถ้วน หลังจากได้ทำการสั่งซื้อทาง email ของร้านแล้ว
4. กรุณาอย่าลืมกรอกข้อมูลให้ครบถ้วน หลังจากได้ทำการสั่งซื้อทาง email ของร้านแล้ว

© 2004 Thailand Hand Do Shop All right reserved
This page views the best on 800 800 pixels

จากรูปที่ ค.12 แสดงหน้าจอสรุปรายการสินค้าที่สั่งซื้อ โดยลูกค้าต้องตรวจสอบความถูกต้องของชื่อ นามสกุล สถานที่ที่รับสินค้า รายการสินค้า และจำนวนเงินทั้งหมด ถ้าลูกค้าไม่ต้องการเปลี่ยนแปลงรายการสินค้าใดแล้ว ให้คลิกปุ่ม ยืนยันการสั่งซื้อ เพื่อทำการสร้างใบสั่งซื้อให้กับทางร้าน แต่ถ้าลูกค้าต้องการเปลี่ยนแปลงรายการสินค้าให้คลิกปุ่ม Back เพื่อย้อนกลับไปขั้นตอนก่อนหน้านี้เพื่อที่จะสามารถทำการแก้ไขรายการสินค้าได้

รูป ค.15 หน้าจอแสดงรายละเอียดใบสั่งซื้อ โดยการคลิกปุ่ม view detail

แสดงรายการใบสั่งซื้อสินค้า - Microsoft Internet Explorer

File Edit View Favorites Tools Help

หมายเลขใบสั่งซื้อ: OR20041117002
 ลูกค้า: บริษัท โทรคมนาคม จำกัด
 สถานะใบสั่งซื้อ: รายการชำระเงินจากท่าน

วันที่เปิดใบสั่งซื้อ: 17/11/2547
 ใบเสร็จ: ต้องการ

ชื่อ-นามสกุลผู้รับ และสถานที่จัดส่งสินค้า: บริษัท โทรคมนาคม จำกัด
 ชื่อ-สกุล: บริษัท โทรคมนาคม จำกัด
 ที่อยู่: 193/208 ถนนพหลโยธิน อ.เมือง
 จังหวัด: เชียงใหม่
 รหัสไปรษณีย์: 50200

ข้อมูลชำระเงินและจัดส่ง: บริษัท โทรคมนาคม จำกัด
 วิธีการชำระเงิน: จ่ายผ่านธนาคาร
 วิธีการจัดส่ง: ร้านสินค้าด้วยตัวเอง

ลำดับ	รายการสินค้า	จำนวน	หน่วย	ราคาลงหน่วย	จำนวนเงิน
1	ขวดใส 2	10	ขวด	350.00	3,500.00
2	แท่งกระดาษแข็งขนาด 1	15	แท่ง	200.00	3,000.00
3	แท่งกระดาษแข็งขนาด 3	10	แท่ง	220.00	2,200.00
4	กระดาษทรายขนาด 2	5	แผ่น	130.00	650.00
5	bumer 2	10	อัน	250.50	2,200.00
รวม					10,350.00
ค่าจัดส่ง					0.00
รวมทั้งสิ้น					10,350.00

Close This Window

รูป ค.16 แสดงส่วนกล่องหมวดสินค้า

หมวดสินค้า

- แฉกกับ
- เต้าเผาเทียนหอมและเทียน
- ขวดเซรามิกสี
- ขวดเซรามิกหอมและเทียน
- ที่เสียบตาหอม
- ที่รองแก้วเซรามิกสี

จากรูปที่ ค.16 แสดงส่วนกล่องหมวดสินค้า ซึ่งสามารถคลิกเพื่อเลือกแสดงรายการสินค้าตามหมวดสินค้าได้ ดังนี้

รูป ค.17 แสดงผลจากการคลิกเลือกหมวดสินค้า

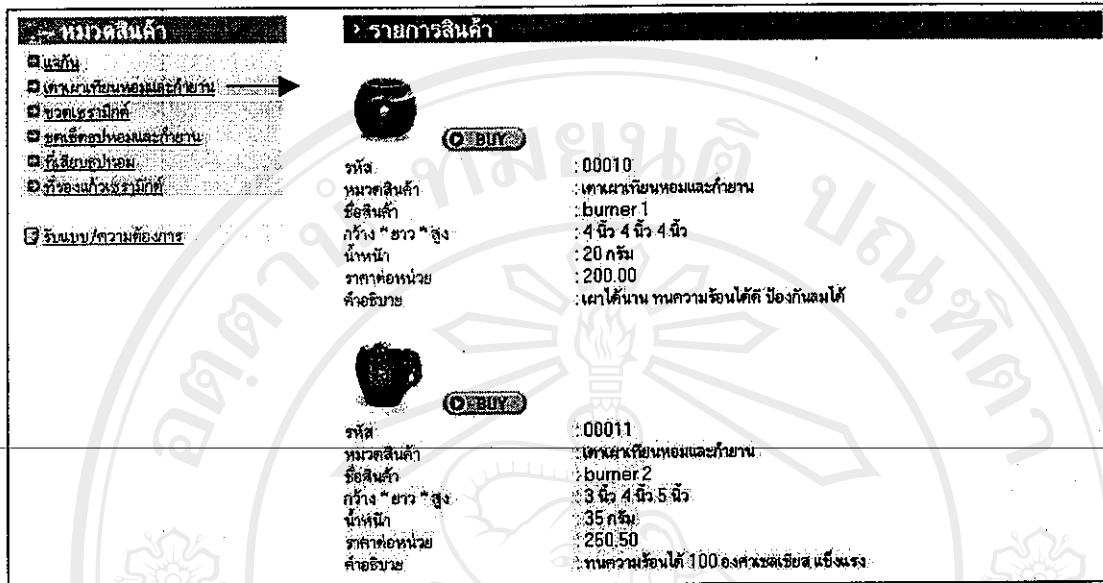

จากรูปที่ ค.17 เป็นการแสดงรายการสินค้าตามหมวดสินค้าที่คลิกเลือก ลูกค้าสามารถทำการคลิกปุ่ม BUY เพื่อหยิบสินค้าลงในรถเข็นได้ โดยการคลิก 1 ที คือการหยิบสินค้า 1 ชิ้น นอกจากนี้ลูกค้ายังสามารถคลิกที่รูปภาพสินค้าเพื่อดูภาพขนาดใหญ่ของสินค้านั้นได้ ดังรูป ค.18

รูป ค.18 แสดงผลการคลิกรูปสินค้าเพื่อแสดงรูปสินค้าขนาดใหญ่ขึ้น

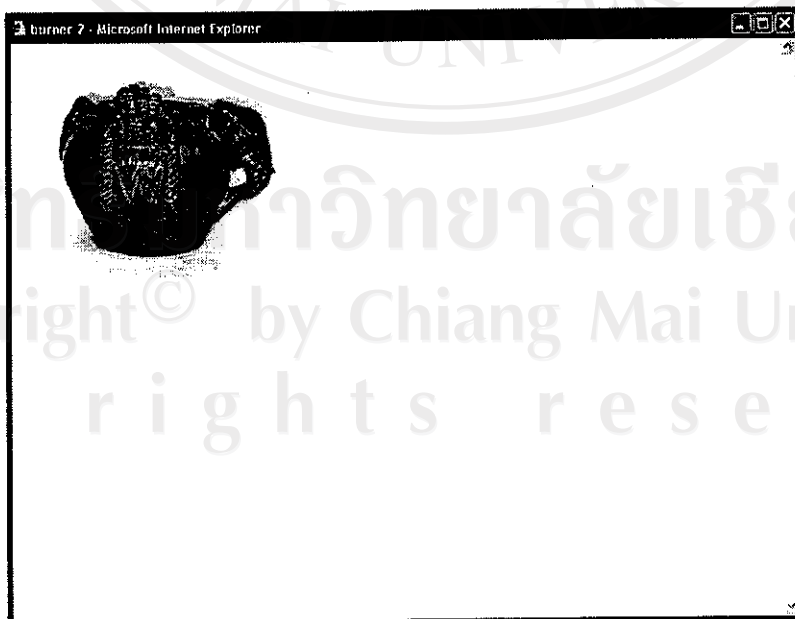

รูป ค.19 แสดงเมนูเพื่อรับแบบหรือความต้องการจากท่าน

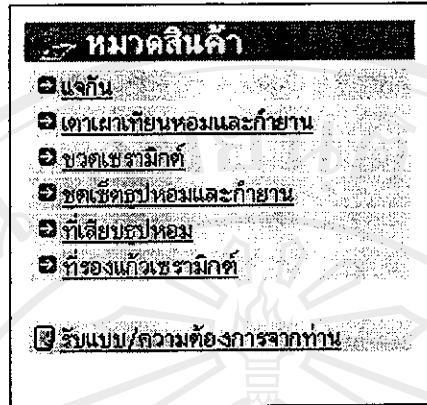

จากรูปที่ ค.19 แสดงเมนูเพื่อรับแบบหรือความต้องการจากลูกค้า เนื่องจากทางร้านรับผลิตสินค้าตามแบบที่ลูกค้าต้องการด้วย

รูป ค.20 แสดงหน้าจอร์รับแบบ / ความต้องการของลูกค้า

Thailand Hand Do

Home Catalog Info News Q&A Contact Us About Us

Log out เปลี่ยนรหัสผ่าน แก้ไขข้อมูลของท่าน สวัสดิ์ค่ะ คุณ เกรียงไกร บริบูรณ์เจริญ SHOPPING CART

รับแบบ/ความต้องการจากท่าน (กรุณา ลงทะเบียน ก่อนใช้บริการค่ะ)

นอกจากบริการออกแบบสินค้าจากทางร้านแล้ว เรายังมีบริการผลิตสินค้าตามแบบและความต้องการของท่าน โดยแบบและความต้องการของท่าน จะไม่ถูกนำไปเผยแพร่โดยเด็ดขาด

ระบุความต้องการในการออกแบบสินค้าของท่าน

(ไฟล์รูปภาพต้องเป็นประเภท JPEG และมีขนาดไม่เกิน 5 Kb)

© 2004 Thailand Hand Do Shop. All right reserved.
This page views the best on 600*600 pixels

จากรูปที่ ค.20 เป็นหน้าจอแสดงการรับแบบ หรือความต้องการจากลูกค้า หากลูกค้ายังไม่ได้ล็อกอิน จะไม่สามารถทำรายการได้ ดังนั้นหากลูกค้ารายได้ทำการลงทะเบียนไว้แล้ว ต้องทำการล็อกอินก่อน ส่วนลูกค้ารายได้ยังไม่เคยลงทะเบียนต้องการทำการลงทะเบียนก่อนจึงจะสามารถทำรายการได้ โดยลูกค้าสามารถระบุความคิดเห็น ระบุความต้องการของสินค้าที่ต้องการได้ โดยสามารถส่งรูปภาพสินค้าตัวอย่าง มาให้ทางร้านได้ ไม่เกิน 3 รูปภาพต่อครั้ง โดยไฟล์ (file) จะต้องเป็นไฟล์นามสกุล JPEG และมีขนาดไม่เกิน 5 กิโลไบต์ (kilobyte) ต่อรูปเท่านั้น

หลังจากทำการส่งแบบและรายละเอียดสินค้าที่ต้องการให้กับทางร้านเรียบร้อยแล้ว เมื่อกลับไปเรียกใช้เมนูหลัก เช่น เมนู Home จะเห็นรายการการส่งแบบในส่วนหัวข้อรับแบบ/ความต้องการดังรูป ค.21 โดยลูกค้าสามารถทำการเรียกดูรายละเอียดของรายการนั้นได้ดังรูป ค.22 โดยคลิกที่ view detail หรือสามารถเมลล์กลับมายังทางร้านได้โดยคลิก mail to us ดังรูป ค.23

รูป ค.21 แสดงหน้าจอรายการแบบที่ถูกสร้างโดยลูกค้าในส่วนหน้าร้าน

รูป ค.22 หน้าจอแสดงรายละเอียดแบบที่ส่งให้ทางร้าน โดยการคลิกปุ่ม view detail

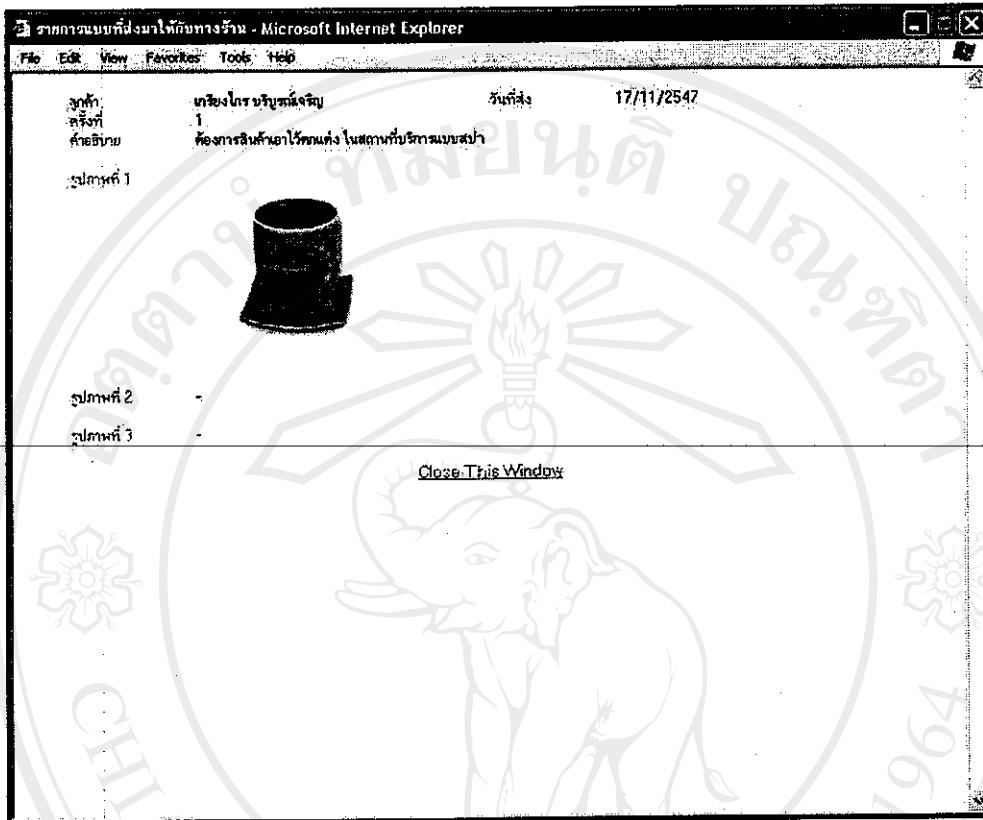

รูป ค.23 แสดงหน้าจอเพื่อส่งเมลล์ติดต่อกับทางร้าน โดยคลิก mail to us

รูป ค.24 แสดงหน้าจออธิบายวิธีการจัดส่ง วิธีการสั่งซื้อ และวิธีการชำระเงิน

Thailand Hand Do

Home Catalog (nl) News Q&A Contact Us About Us

E-mail: @ รหัสผ่าน: **Log In** [ลงทะเบียน](#) [ลืมรหัสผ่าน](#) SHOPPING CART

7- วิธีการจัดส่งสินค้า

คุณสามารถเลือกวิธีการจัดส่งสินค้าได้ดังนี้

1. พัสดุไปรษณีย์ลงทะเบียน
 - ใช้เวลาส่งประมาณ 3-7 วันทำการ ภายในจังหวัดเชียงใหม่
 - ใช้เวลาส่งประมาณ 7-14 วันทำการ สำหรับต่างจังหวัด
 - ชำระค่าขนส่งและค่าน้ำหนักของพัสดุ
 - ท่านสามารถดูรายละเอียดได้ที่ www.thailandpost.com
2. EMS
 - ใช้เวลาส่งประมาณ 1-2 วันทำการ ภายในจังหวัดเชียงใหม่
 - ใช้เวลาส่งประมาณ 7-14 วันทำการ สำหรับต่างจังหวัด
 - ชำระค่าขนส่งและค่าน้ำหนักของพัสดุ
 - ท่านสามารถดูรายละเอียดได้ที่ www.thailandpost.com
3. รับสินค้าด้วยตัวเองที่ร้าน
 - ท่านสามารถรับสินค้าที่ร้านได้เอง ตั้งแต่เวลา 10.00-20.00 ทุกวัน ที่ตู้จำหน่ายบัตรที่ 175 ชั้น 3 อาคาร สันติพงษ์เชียงใหม่
4. ทางร้านจัดส่งให้ถึงที่
 - ทางร้านจะทำการจัดส่งไปเองภายในจังหวัดเชียงใหม่และต่างจังหวัดนั้น
5. ออรัลกับส่งทาง Air Ocean
 - สำหรับจัดส่งไปยังต่างประเทศและนอกเมืองเชียงใหม่

ทั้งนี้ระยะเวลาและค่าจัดส่ง ทางร้านจะมีการแจ้งก่อนจัดส่งทุกครั้งก่อนทำการชำระเงินเรียบร้อยแล้ว

© 2004 Thailand Hand Do Shop. All rights reserved.
This page views the best on 800x600 pixels

จากรูปที่ ค.24 เป็นการแสดงหน้าจออธิบายวิธีการจัดส่ง วิธีการสั่งซื้อ และวิธีการชำระเงิน โดยเลือกเมนูในส่วนล่างสุดของเว็บเพจ

ลิขสิทธิ์มหาวิทยาลัยเชียงใหม่
Copyright© by Chiang Mai University
All rights reserved

รูป ค.25 แสดงหน้าจอของเมนูใช้งานหลักชื่อ Home

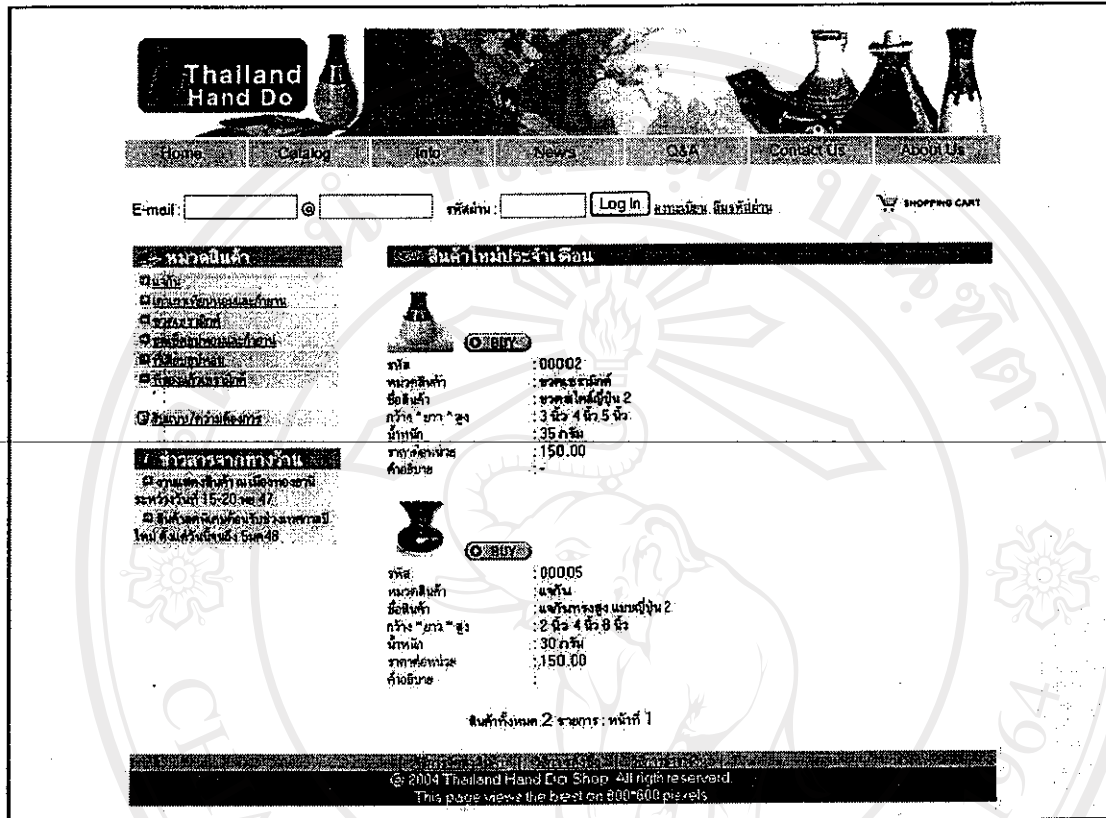

จากรูปที่ ค.25 แสดงหน้าจอของเมนูใช้งานหลักชื่อ Home ซึ่งเป็นหน้าเดียวกันกับการติดต่อเว็บไซต์ร้านไทยแลนด์แฮนด์ เริ่มแรก โดยหน้าจอจะแสดงกล่องหมวดสินค้า เมนูรับแบบ/ความต้องการจากท่าน ข่าวสารใหม่ๆ จากทางร้าน และรายการสินค้าตัวใหม่ประจำเดือนปัจจุบัน

ลิขสิทธิ์มหาวิทยาลัยเชียงใหม่
Copyright© by Chiang Mai University
All rights reserved

รูป ค.26 แสดงหน้าจอของเมนูใช้งานหลักชื่อ Catalog

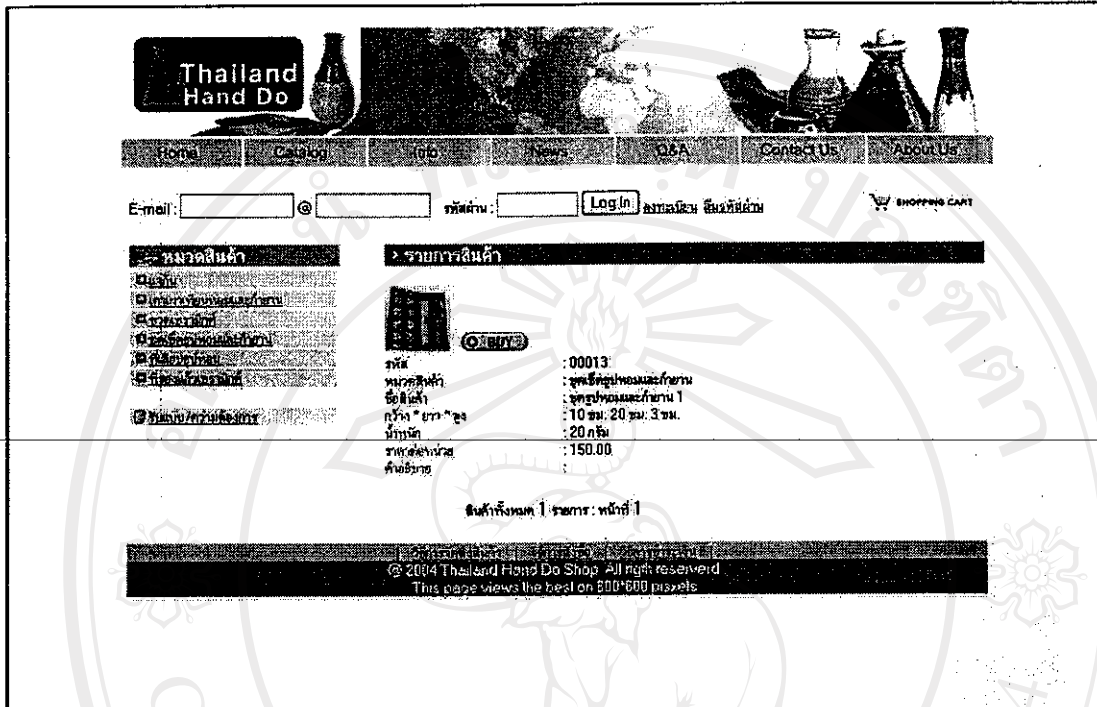

จากรูปที่ ค.26 แสดงหน้าจอของเมนูใช้งานหลักชื่อ Catalog โดยลูกค้าสามารถคลิกหมวดสินค้า เพื่อให้แสดงรายการสินค้าตามหมวดสินค้าที่เลือกได้

รูป ค.27 แสดงหน้าจอของเมนูใช้งานหลักชื่อ Info

Thailand Hand Do

Home Catalog Info News Q&A Contact Us About Us

Email: @ รหัสผ่าน: Log In ลงทะเบียน สมัครสมาชิก

Shopping Cart

หมวดสินค้า

- ดูรายชื่อสินค้า
- ดูรายการสินค้า
- ดูรายละเอียดสินค้า
- ดูโปรโมชั่น
- ดูรีวิวสินค้า

สาระน่ารู้

สมุนไพรและเครื่องสำอางค์ที่นำธรรมชาติ, น้ำมันหอมระเหย และใช้สีจากพืชหรือธรรมชาติ
รูปประสงคเพื่อใช้ประโยชน์ทางการค้า, วัตถุประสงค์ได้มีส่วนประกอบที่มาจากไขมันพืช ที่ให้ความชุ่มชื้นและช่วยให้ความ
และให้ความชุ่มชื้นของผิว ได้ดีกว่าไขมันสัตว์

ส่วนประกอบที่มาจากสมุนไพรบาง เราจึงจากน้ำมันจากพืช ซึ่งมีคุณสมบัติสูงในการเพิ่มความชุ่มชื้นแก่ผิว, น้ำมันยูคาลิป
ที่มีส่วนประกอบของสารสกัดที่มีประโยชน์ในการลดกลิ่นและกำจัดกลิ่นที่ความสะอาดผิว หลังจากที่เราได้ผสมกับดิน
ป่าซึ่งอุดมด้วย และน้ำมันที่สกัดจากพืชที่ให้ความชุ่มชื้นและให้ความหอมและกลิ่นสดชื่น และมีคุณสมบัติที่
คุณสมบัติที่อุดมด้วยในการลดกลิ่น และให้ความชุ่มชื้น

สมุนไพรบาง ๆ ก่อน จะประกอบด้วย กลิ่นหอมระเหย ซึ่งมีความเข้มข้นได้ก็ด้วยวิธีใดก็ได้เพื่อให้
ระบบการทำงานของผิวหนังมีผลไม่เกิดจะช่วยให้ผิวไม่แห้งและไม่เกิดปัญหา

เราคัดสรรส่วนผสมของสมุนไพรและน้ำมันหอมระเหยใช้จากธรรมชาติที่หนึ่งซึ่งมาจากธรรมชาติที่คัดสรร
กับกลิ่นหอมผิว ตามศาสตร์ของดิน (Aromatherapy) ยังมีผลทางพันธุกรรมและอารมณ์ ช่วยลดความเครียด
เครียด, ช่วยให้อารมณ์ดีและผ่อนคลาย

© 2004 Thailand Hand Do Shop. All rights reserved.
This page views the best on 2007-000 pixels

จากรูปที่ ค.27 แสดงหน้าจอของเมนูใช้งานหลักชื่อ Info เพื่อแสดงสาระเกี่ยวกับสินค้า เช่น วิธีการผลิตสินค้า เทคนิคการทำลายงาให้กับเซรามิกต์ เป็นต้น หากมีข้อมูลมากกว่าหนึ่งข้อมูล ระบบจะทำการสุ่มข้อมูลนั้นๆ ขึ้นมาแสดงในแต่ละครั้งที่มีการแสดงผลหน้าจอ

ลิขสิทธิ์มหาวิทยาลัยเชียงใหม่
Copyright © by Chiang Mai University
All rights reserved

รูป ค.28 แสดงหน้าจอของเมนูใช้งานหลักชื่อ News

Thailand Hand Do

Home Catalog Info News Q&A Contact Us About Us

E-mail: @ รหัสผ่าน: Login ลงทะเบียน สมัครสมาชิก SHOPPING CART

หมวดสินค้า

- สินค้า
- สินค้าลดพิเศษต้อนรับปีใหม่
- สินค้าลดพิเศษ
- สินค้าลดพิเศษต้อนรับปีใหม่
- สินค้าลดพิเศษ
- สินค้าลดพิเศษ
- สินค้าลดพิเศษ
- สินค้าลดพิเศษ

ข่าวสารทางร้าน

- จัดงานแสดงสินค้า ณ เมืองทองธานี ระหว่างวันที่ 15-20 พ.ย. 47
- สินค้าลดพิเศษต้อนรับช่วงเทศกาลปีใหม่ ตั้งแต่วันจันทร์ถึง 5 ธ.ค. 48

© 2004 Thailand Hand Do Shop. All rights reserved.
This page views the best on 800*600 pixels

จากรูปที่ ค.28 แสดงหน้าจอของเมนูใช้งานหลักชื่อ News ซึ่งจะแสดงข่าวสารจากทางร้านที่ต้องการแจ้งให้ลูกค้าได้รับทราบ เช่น การออกแสดงสินค้าตามสถานที่ต่างๆ เป็นต้น

รูป ค.29 แสดงหน้าจอของเมนูใช้งานหลักชื่อ Q&A

Thailand Hand Do

Home Catalog Info News Q&A Contact Us About Us

E-mail: @ รหัสผ่าน: Login ลงทะเบียน สมัครสมาชิก SHOPPING CART

หมวดสินค้า

- สินค้า
- สินค้าลดพิเศษต้อนรับปีใหม่
- สินค้าลดพิเศษ
- สินค้าลดพิเศษต้อนรับปีใหม่
- สินค้าลดพิเศษ
- สินค้าลดพิเศษ
- สินค้าลดพิเศษ
- สินค้าลดพิเศษ

คำถาม มีคำตอบ

ทั้งคำถามใหม่

- ทศสพทพหังคำถามที่ 3 -17/10/2547 23:06:45-(5)
- ทศสพทพหังคำถามที่ 2 -17/10/2547 23:06:16-(0)
- ทศสพทพหังคำถามที่ 1 -17/10/2547 23:05:36-(0)

© 2004 Thailand Hand Do Shop. All rights reserved.
This page views the best on 800*600 pixels

จากรูปที่ ก.29 แสดงหน้าจอของเมนูใช้งานหลักชื่อ Q&A ซึ่งเป็นการเปิดให้ลูกค้าทำการตั้งถามหรือออกความคิดเห็น โดยการตั้งคำถามให้คลิกที่ ตั้งคำถามใหม่ หลังจากนั้นจะปรากฏหน้าต่างขึ้นมาให้ระบุชื่อผู้ตั้งคำถาม หัวข้อคำถาม และรายละเอียดของคำถาม หลังจากนั้นคลิกปุ่ม ส่ง ดังรูปที่ ก.30 หากลูกค้าต้องการตอบคำถามให้คลิกที่หัวข้อคำถาม เพื่อทำการเปิดหน้าต่างแสดงคำตอบที่ตอบไปก่อนแล้ว และแสดงแบบฟอร์มให้กรอกคำตอบของหัวข้อคำถามที่เลือกนั้น ดังรูปที่ ก.31

รูป ก.30 แสดงหน้าจอตั้งคำถาม

ตั้งคำถาม

หัวข้อกระทู้ new

คำถาม

ส่งคำถาม

คำถามถูกส่งไปยัง server เรียบร้อย!

หน้าเว็บแห่งนี้จะหายไปโดยอัตโนมัติภายใน 3 วินาที
หากหน้าเว็บแห่งนี้ยังไม่หายไป กรุณาคลิกปุ่มปิดหน้าต่าง

รูป ค.31 แสดงหน้าจอบทคัดลอก

ผู้ตั้งคำถาม	test3	วันที่ส่ง	17/10/2547 23:06:45
หัวข้อกระทู้	ทดสอบการตั้งคำถามที่ 3		
คำถาม	ทดสอบคำถามที่ 3		
ผู้ตอบ	new		
คำตอบ	<div style="border: 1px solid black; height: 100px; width: 100%;"></div>		
ส่งคำตอบ			
คำตอบ	ทดสอบคำตอบที่ 3	วันที่ส่ง	17/10/2547 23:11:20
ผู้ตอบ	ans3		
คำตอบ	ทดสอบคำตอบที่ 2	วันที่ส่ง	17/10/2547 23:11:00
ผู้ตอบ	ans2		
คำตอบ	ทดสอบคำตอบที่ 1	วันที่ส่ง	17/10/2547 23:10:36
ผู้ตอบ	ans1		

คำตอบถูกส่งไปยัง server เรียบร้อย!

หน้าเว็บเพจนี้จะหายไปโดยอัตโนมัติภายใน 3 วินาที
หากหน้าเว็บเพจยังไม่หายไป กรุณาคลิกปุ่มปิดหน้าต่าง

รูป ค.32 แสดงหน้าจอของเมนูใช้งานหลักชื่อ Contact Us

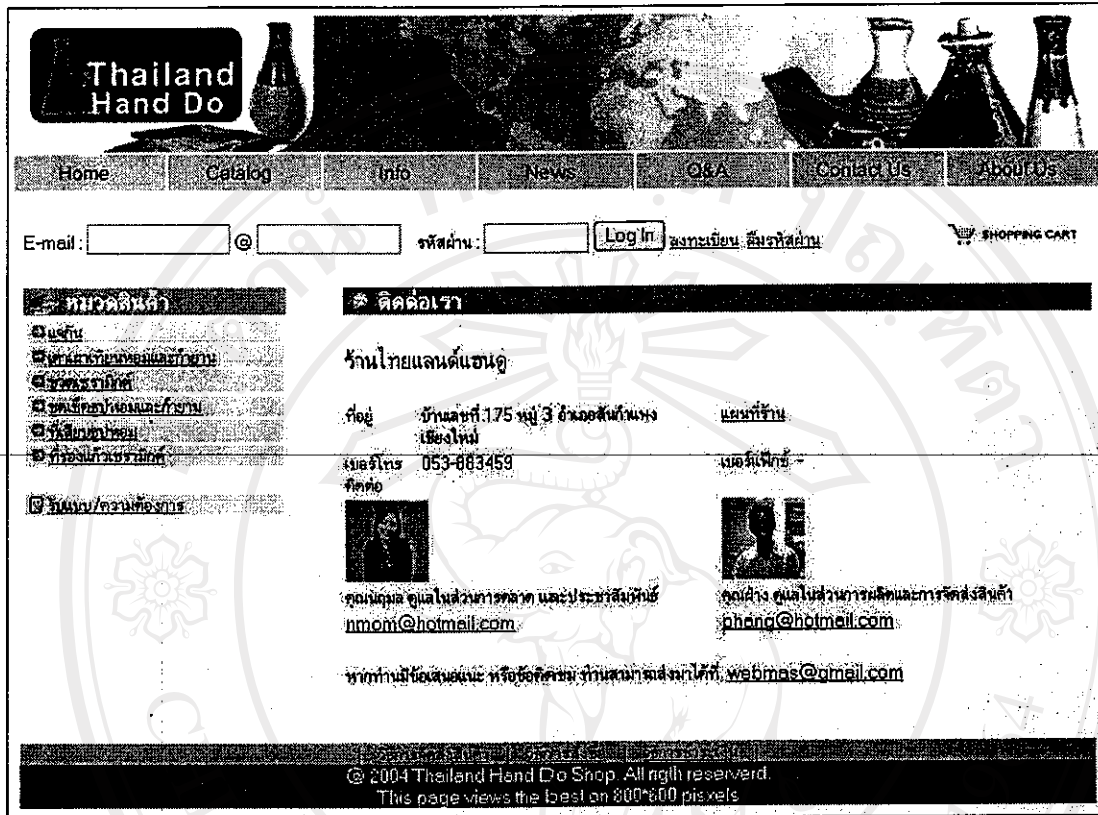

จากรูปที่ ค.32 แสดงหน้าจอของเมนูใช้งานหลักชื่อ Contact Us เป็นการแสดงชื่อ ที่อยู่ ภาพแผนที่ เบอร์โทรศัพท์ติดต่อ เบอร์แฟกซ์ รูปภาพ รายละเอียดและไปรษณีย์อิเล็กทรอนิกส์ของพนักงานคนที่ 1 และพนักงานคนที่ 2 รวมทั้งไปรษณีย์อิเล็กทรอนิกส์ของผู้ดูแลเว็บไซต์ โดยลูกค้าสามารถคลิกที่ไปรษณีย์อิเล็กทรอนิกส์เพื่อทำการส่งเมลล์กลับไปยังไปรษณีย์อิเล็กทรอนิกส์นั้นๆ ได้

รูป ค.33 แสดงหน้าจอของเมนูใช้งานหลักชื่อ About Us

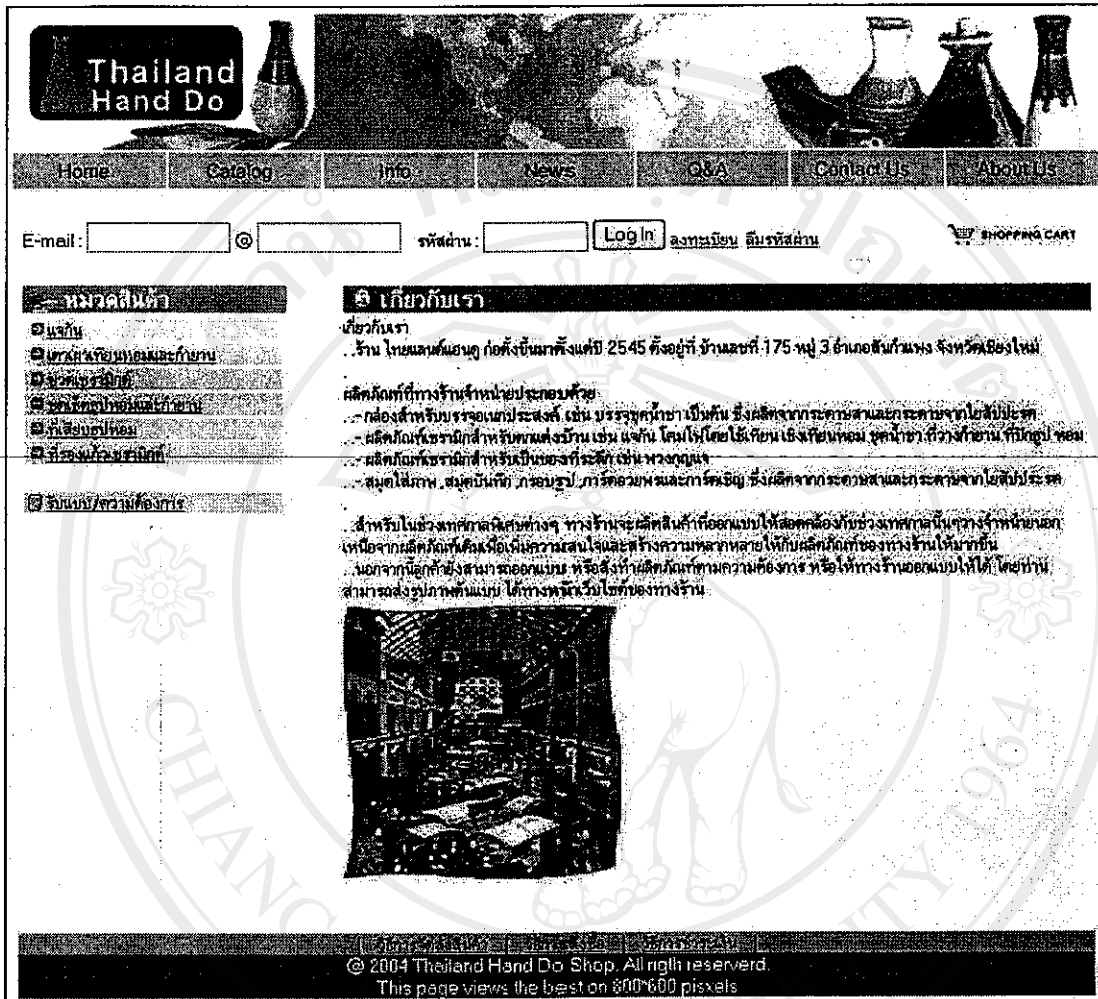

จากรูปที่ ค.33 แสดงหน้าจอของเมนูใช้งานหลักชื่อ About Us ซึ่งจะเป็นรายละเอียดเกี่ยวกับทางร้านที่ทางร้านต้องการเสนอให้ลูกค้าได้รับทราบ

ค.2 วิธีการใช้งานของส่วนหลังร้าน

การเข้าใช้งานในส่วนหลังร้าน จะต้องทำการล็อกอินก่อน โดยพิมพ์ยูอาร์แอล (URL) ดังนี้ www.thailandhanddo.com/admin_login.php หลังจากนั้นจะปรากฏหน้าจอการล็อกอินขึ้นมาดังรูปที่ ค.34

รูป ค.34 แสดงหน้าจอล็อกอินเพื่อใช้งานส่วนหลังร้าน

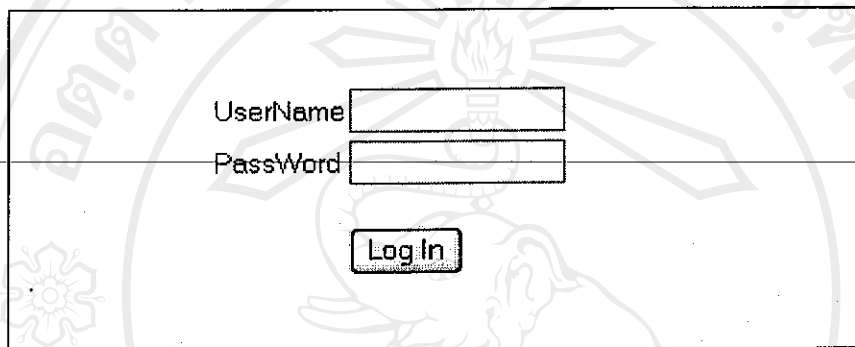

- A label "UserName" followed by a text input field.
- A label "PassWord" followed by a text input field.
- A button labeled "Log In" below the password field.

จากรูปที่ ค.34 แสดงหน้าจอล็อกอินเพื่อใช้งานส่วนหลังร้าน หากผู้ใช้งานกำหนดชื่อผู้ใช้ และรหัสผ่านไม่ถูกต้อง จะไม่สามารถเข้าใช้งานส่วนหลังร้านได้ แต่หากชื่อผู้ใช้ และรหัสผ่านถูกต้องเมนูใช้งานหลักในส่วนหลังร้านจะปรากฏขึ้นมาทันที ดังรูปที่ ค.35

รูป ค.35 แสดงหน้าจอเมนูใช้งานหลักในส่วนหลังร้าน

Thailand Hand Do	
เริ่มระบบ	กะบู้ข้าวสารและธำนาถ์
ลูกค้า	ใบสั่งซื้อ
รายงาน	ออกจากระบบ
แบบที่ส่งมาใหม่	17/11/2547 เครื่องโกรบรับเงินจริง 13/11/2547 นิเชพร ห้องมัน
ใบสั่งซื้อใหม่	QR20041118003 18/11/2547
ใบสั่งซื้อที่ส่งไม่ได้ชำระเงิน	QR20041118003 18/11/2547
ใบสั่งซื้อที่ชำระเงินแล้ว แต่ส่งไม่ได้ผลิต	QR20041117002 17/11/2547
ใบสั่งซื้อที่ผลิตแล้ว แต่ยังไม่ได้รับบรรจุหีบห่อ	QR20041113003 13/11/2547
ใบสั่งซื้อที่บรรจุหีบห่อ แต่ยังไม่จัดส่งไปยังลูกค้า	QR20041113002 13/11/2547
ใบสั่งซื้อที่ส่งไปแล้ว แต่ลูกค้ายังไม่ได้รับสินค้า	QR20041113001 13/11/2547

สำหรับหน้าจอเมนูใช้งานหลักจะแสดงรายการ ใบสั่งซื้อและแบบที่ส่งมาให้ทางร้านผลิตใหม่ รวมถึงแสดงความเคลื่อนไหวของใบสั่งซื้อแต่ละใบ เช่น แสดงรายการใบสั่งซื้อที่ยังไม่ได้ชำระเงิน แสดงรายการใบสั่งซื้อที่ชำระเงินแล้วแต่ยังไม่ได้ผลิต แสดงใบสั่งซื้อที่ผลิตแล้วแต่ยังไม่ได้บรรจุหีบห่อ แสดงใบสั่งซื้อที่บรรจุหีบห่อแล้วแต่ยังไม่ได้จัดส่งให้ลูกค้า แสดงใบสั่งซื้อที่ส่งไปให้ลูกค้าแล้วแต่ลูกค้ายังไม่ยืนยันการรับสินค้า เป็นต้น โดยแต่ละรายการสามารถคลิกเพื่อเชื่อมโยงไปยังใบสั่งซื้อนั้นๆ ได้

เมนูใช้งานหลักของส่วนหลังร้านประกอบด้วย 6 เมนูด้วยกัน ดังนี้

1. เมนูเริ่มต้นระบบ ประกอบด้วย

(1) เมนูบันทึก-ปรับปรุงประเภทธุรกิจ

เป็นการแสดงข้อมูล เพิ่ม แก้ไข และลบข้อมูลประเภทธุรกิจ

(2) เมนูบันทึก-ปรับปรุงจังหวัด

เป็นการแสดงข้อมูล เพิ่ม แก้ไข และลบข้อมูลจังหวัด

(3) เมนูบันทึก-ปรับปรุงคำถามกรณีลิ้มรสผ่าน

เป็นการแสดงข้อมูล เพิ่ม แก้ไข และลบข้อมูลคำถามกรณีลูกค้าลิ้มรสผ่าน

(4) เมนูบันทึกประวัติร้านไทยแลนด์แฮนด์

เป็นการแสดงข้อมูล เพิ่ม แก้ไข และลบข้อมูลร้านไทยแลนด์แฮนด์

- (5) เมื่อบันทึก-ปรับปรุงหมวดสินค้า
เป็นการแสดงข้อมูล เพิ่ม แก้ไข และลบข้อมูลหมวดสินค้า
 - (6) เมื่อบันทึก-ปรับปรุงรายการสินค้า
เป็นการแสดงข้อมูล เพิ่ม แก้ไข และลบข้อมูลรายการสินค้า
 - (7) เมื่อบันทึก-ปรับปรุงวิธีการชำระเงิน
เป็นการแสดงข้อมูล เพิ่ม แก้ไข และลบข้อมูลวิธีการชำระเงิน
 - (8) เมื่อบันทึก-ปรับปรุงวิธีการจัดส่ง
เป็นการแสดงข้อมูล เพิ่ม แก้ไข และลบข้อมูลวิธีการจัดส่ง
 - (9) เมื่อบันทึก-ปรับปรุงวิธีการจัดส่งคู่กับวิธีการชำระเงิน
เป็นการแสดงข้อมูล เพิ่ม แก้ไข และลบข้อมูลวิธีการจัดส่งคู่กับวิธีการชำระเงิน
 - (10) เมื่อบันทึก-ปรับปรุงคำอธิบายวิธีการสั่งซื้อ ชำระเงินและจัดส่ง
เป็นการแสดงข้อมูล เพิ่ม แก้ไข และลบข้อมูลคำอธิบายวิธีการสั่งซื้อ ชำระเงิน
และจัดส่ง
2. เมื่อบันทึก-ปรับปรุงข่าวสารและสาระสำคัญ
 - (1) เมื่อบันทึก-ปรับปรุงกระทู้คำถาม
เป็นการแสดงข้อมูล และลบข้อมูลกระทู้คำถาม และแสดงข้อมูล เพิ่ม ลบคำตอบ
 - (2) เมื่อบันทึก-ปรับปรุงข่าวสารจากทางร้าน
เป็นการแสดงข้อมูล เพิ่ม แก้ไข และลบข้อมูลข่าวสารจากทางร้าน
 - (3) เมื่อบันทึก-ปรับปรุงสาระที่น่าจะเป็นประโยชน์ต่อผู้ชมเว็บไซต์
เป็นการแสดงข้อมูล เพิ่ม แก้ไข และลบข้อมูลสาระที่น่าจะเป็นประโยชน์ต่อผู้ชม
เว็บไซต์
 3. เมื่อบันทึก-ปรับปรุง
 - (1) เมื่อบันทึก-ปรับปรุงประวัติลูกค้า
เป็นการแสดงข้อมูล เพิ่ม แก้ไข และลบข้อมูลลูกค้า
 - (2) เมื่อบันทึก-ปรับปรุงการรับแบบจากลูกค้า
เป็นการแสดงข้อมูล และลบข้อมูลการรับแบบจากลูกค้า
 4. เมื่อบันทึก-ปรับปรุง
 - (1) เมื่อบันทึก-ปรับปรุงใบสั่งซื้อสินค้า
เป็นการแสดงข้อมูล และลบข้อมูลใบสั่งซื้อสินค้า และเพิ่ม แก้ไข ลบรายการ
สินค้าได้

5. เมนูรายงาน ซึ่งรายงานทุกตัวจะสร้างในเอ็กเซล

- (1) เมนูรายงานประวัติลูกค้า
- (2) เมนูรายงานรายการสินค้า
- (3) เมนูรายงานใบสั่งซื้อ
- (4) เมนูรายงานใบสั่งซื้อที่เสร็จสมบูรณ์แล้ว
- (5) เมนูรายงานใบสั่งซื้อที่ส่งช้ากว่ากำหนด

6. เมนูออกจากระบบ

เป็นการปิดบราวเซอร์ เพื่อออกจากการทำงานส่วนหลังร้าน

มาตรฐานคำสั่งใช้งานในโปรแกรมแสดงข้อมูล

- | | |
|----------------------------------|--|
| (1) คำสั่ง Refresh | เป็นคำสั่งให้การแสดงข้อมูลใหม่อีกครั้ง |
| (2) คำสั่ง Search | เป็นคำสั่งเรียกโปรแกรมค้นหาข้อมูล |
| (3) คำสั่ง Add | เป็นคำสั่งเรียกโปรแกรมเพิ่มข้อมูล |
| (4) คำสั่ง Edit | เป็นคำสั่งเรียกโปรแกรมแก้ไขข้อมูล |
| (5) คำสั่ง Delete | เป็นคำสั่งเรียกโปรแกรมลบข้อมูล |
| (6) คำสั่ง กลับไปหน้าก่อนนี้ | เป็นคำสั่งเรียกโปรแกรมแสดงข้อมูล |
| (7) คำสั่ง แสดงข้อมูลในหน้าถัดไป | คำสั่งจะที่อยู่ส่วนล่างสุดทางซ้าย |

มาตรฐานปุ่มคำสั่งใช้งาน

- | | |
|-----------------|--|
| (1) ปุ่ม Search | เป็นปุ่มยืนยันให้ทำการค้นหาข้อมูลตามเงื่อนไข ซึ่งจะปรากฏอยู่ในโปรแกรมค้นหา |
| (2) ปุ่ม Save | เป็นปุ่มยืนยันให้ทำการบันทึกข้อมูลลงฐานข้อมูล ซึ่งจะปรากฏอยู่ในโปรแกรมเพิ่ม แก้ไขข้อมูล |
| (3) ปุ่ม Clear | เป็นปุ่มยืนยันให้ทำการล้างข้อมูล เพื่อพร้อมรับข้อมูลใหม่ ซึ่งจะปรากฏอยู่ในโปรแกรมเพิ่ม แก้ไขข้อมูล |
| (4) ปุ่ม Export | เป็นปุ่มยืนยันให้ทำการสร้างรายงานในเอ็กเซล ซึ่งจะปรากฏอยู่ในโปรแกรมออกรายงาน |

มาตรฐานกล่องแสดงข้อความแจ้งเตือน หรือแจ้งผลการทำงานจะมีดังลักษณะเดียวกัน ดังนี้

รูป ค.36 แสดงรูปกล่องแสดงข้อความแจ้งเตือน หรือแจ้งผลการทำงานในส่วนหลังร้าน

ตัวอย่างข้อผิดพลาดที่จะทำให้เกิดกล่องแสดงข้อความขึ้นมาเช่น การบันทึกรหัสซ้ำ การกรอกข้อมูลไม่ครบถ้วน การกรอกรูปแบบวันที่ผิด การพยายามบันทึกรูปภาพที่ไม่เป็นไปตามรูปแบบที่โปรแกรมกำหนด หรือขนาดรูปภาพเกิดกว่าที่โปรแกรมกำหนด เป็นต้น

รูปแบบโปรแกรมแสดงข้อมูลในส่วนหลังร้าน ประกอบด้วย 3 แบบด้วยกัน ดังนี้
แบบที่ 1 แสดงได้ดังรูปที่ ค.37

รูป ค.37 แสดงหน้าจอโปรแกรมแสดงข้อมูลแบบที่ 1

รหัส	ชื่อประเภทธุรกิจ	Refresh	Search	Add
B001	ร้านอาหาร/ภัตตาคาร			Edit / Delete
B002	ธุรกิจสปา			Edit / Delete
B003	โรงแรม/รีสอร์ท/โฮเทล/รีสอร์ท			Edit / Delete
B004	อุตสาหกรรมเหมืองแร่			Edit / Delete
B005	ธุรกิจสินค้าส่งออก			Edit / Delete
B006	ธุรกิจนำเข้าและส่งออก			Edit / Delete
B007	บริษัทที่เกี่ยวข้องในต่างประเทศ			Edit / Delete
B008	โรงงาน			Edit / Delete
B009	ธุรกิจขายของที่ระลึก			Edit / Delete

รวมทั้งหมด 9 เรคคอร์ด : หน้า 1

การแสดงผลข้อมูลจะแสดงผลทีละ 20 แถวต่อ 1 หน้า หากข้อมูลมีจำนวนมากกว่าที่จะแสดง 20 แถวต่อ 1 หน้าได้ จะใช้คำสั่งที่อยู่ส่วนล่างซ้ายมือ ในการสั่งงาน ให้แสดงผลชุดถัดไป หากต้องการทำการค้นหาเพิ่ม แก้ไข หรือลบข้อมูลให้คลิกใช้งานคำสั่งที่อยู่ทางขวามือ ในส่วนการแก้

ไซ และลบข้อมูลจะกระทำได้ครั้งละ 1 แถว โดยคลิกคำสั่งที่แถวนั้นๆ สำหรับบางโปรแกรมอาจมีมาตรฐานคำสั่งใช้งานไม่เท่ากัน เนื่องจากความจำเป็นในการใช้งานที่ต่างกัน

แบบที่ 2 แสดงได้ดังรูป ค.38

รูป ค.38 แสดงหน้าจอโปรแกรมแสดงข้อมูลแบบที่ 2

Thailand Hand Do					
เริ่มต้นระบบ	กระซู่ข่าวสารและสาระน่ารู้	ลูกค้า	ใบสั่งซื้อ	รายงาน	ออกจากระบบ
Refresh/Search/Detail					
รหัส	0002	ชื่อเอก	Mark	นามสกุล	Tomson
ชื่อบริษัท/ร้านค้า	Trade Future.co.th	ประเภทธุรกิจ	ธุรกิจสินค้าส่งออก	Email	Mark@yahoo.com
ที่อยู่ที่ตั้งขอได้	ถนน พหลโยธินท อำเภอมือง	จังหวัด	เชียงใหม่	รหัสไปรษณีย์	50300
เบอร์โทรศัพท์	053-887667	เบอร์มือถือ	09-8897786	เบอร์แฟกซ์	-
ค่าตามภาระเงินรหัสผ่าน	ชื่อการนำเงินฝากของธนาคาร	คำทอม	Tom Cruise		
หมายเลข	UmanJoi				
Refresh/Search/Detail					
รหัส	0008	ชื่อเอก	ซจร	นามสกุล	เจียงไทร
ชื่อบริษัท/ร้านค้า	-	ประเภทธุรกิจ	-	Email	mission@hotmail.com
ที่อยู่ที่ตั้งขอได้	หมู่บ้านคดพันศรีวิมล โครงการ 7	จังหวัด	เชียงใหม่	รหัสไปรษณีย์	50200
เบอร์โทรศัพท์	054-223778	เบอร์มือถือ	01-9987665	เบอร์แฟกซ์	-
ค่าตามภาระเงินรหัสผ่าน	ชื่อภาพยนตร์ที่คุณชอบมากที่สุด	คำทอม	mission impossible		
หมายเลข	hunK-hunk				
Top					

การแสดงผลข้อมูลจะแสดงครั้ง 5 แถวต่อ 1 หน้า หากข้อมูลไม่สามารถแสดง 5 แถวต่อ 1 หน้าได้ ให้ใช้คำสั่งที่อยู่ส่วนล่างซ้ายมือในการสั่งงาน ให้แสดงข้อมูลชุดถัดไป หากต้องการทำการค้นหาเพิ่ม แก้ไข หรือลบข้อมูลให้ใช้คำสั่งที่อยู่ทางด้านขวา สำหรับบางโปรแกรมอาจมีมาตรฐานคำสั่งใช้งานไม่เท่ากัน เนื่องจากความจำเป็นในการใช้งานที่ต่างกัน ดังตัวอย่างรูปที่ ค.38 ซึ่งมีมาตรฐานคำสั่งเพียง 3 คำสั่งเป็นต้น

Copyright © by Chiang Mai University
All rights reserved

แบบที่ 3 แสดงได้ดังรูป ค.39

รูป ค.39 แสดงหน้าจอโปรแกรมแสดงข้อมูลแบบที่ 3

Refresh/Select/Print/Delete

เริ่มกระบวนการ | กระบวนการและสถานะ | ถูกค่า | ใบสั่งซื้อ | รายงาน | ออกจากระบบ

หมายเลขใบสั่งซื้อ	OR20041018001	วันที่ปิดใบสั่งซื้อ	18/10/2547
ลูกค้า	เครื่องโกร บัญชีจริง	ชื่อผู้รับสินค้า	เครื่องโกร บัญชีจริง
ใบเสร็จ	ไม่ต้องการ	ที่อยู่รับสินค้า	193/208 ถนนวิเศษ อ.เมือง
วิธีการชำระเงิน	จ่ายผ่านธนาคาร	จังหวัดที่รับสินค้า	ประจวบคีรีขันธ์
วิธีการจัดส่ง	EMS	วันที่จัดส่ง	-
วันที่สมบูรณ์	-	วันที่ครบกำหนด	-
หมายเหตุ	-		

ลำดับ	รายการสินค้า	จำนวน	หน่วย	ราคาต่อหน่วย	จำนวนเงิน	
1	00003 ซวดสโตนี่รุ่น 3	5	ขวด	200.00	1,000.00	Edit / Delete
				รวม	1,000.00	
				ค่าจัดส่ง	0.00	
				รวมทั้งสิ้น	1,000.00	

หมายเลขใบสั่งซื้อ	OR20041018002	วันที่ปิดใบสั่งซื้อ	18/10/2547
ลูกค้า	เครื่องโกร บัญชีจริง	ชื่อผู้รับสินค้า	เครื่องโกร บัญชีจริง
ใบเสร็จ	ไม่ต้องการ	ที่อยู่รับสินค้า	193/208 ถนนวิเศษ อ.เมือง
วิธีการชำระเงิน	โอนเงินผ่านธนาคาร	จังหวัดที่รับสินค้า	ประจวบคีรีขันธ์
วิธีการจัดส่ง	พัสดุไปรษณีย์ลงทะเบียน	วันที่จัดส่ง	-
วันที่สมบูรณ์	-	วันที่ครบกำหนด	-
หมายเหตุ	-		

ลำดับ	รายการสินค้า	จำนวน	หน่วย	ราคาต่อหน่วย	จำนวนเงิน	
1	00002 ซวดสโตนี่รุ่น 2	3	ขวด	150.00	450.00	Edit / Delete
2	00003 ซวดสโตนี่รุ่น 3	1	ขวด	200.00	200.00	Edit / Delete
3	00004 แฉกทรงสูง แบบญี่ปุ่น 1	5	ขวด	300.00	1,500.00	Edit / Delete
4	00005 แฉกทรงสูง แบบญี่ปุ่น 2	1	ขวด	150.00	150.00	Edit / Delete
				รวม	2,300.00	
				ค่าจัดส่ง	0.00	
				รวมทั้งสิ้น	2,300.00	

รวมทั้งหมด 4 รายการ : หน้า 1 | 2 >>

Top

แบบที่ 3 นี้จะเป็นการผสมกันระหว่างแบบที่ 1 และแบบที่ 2 ซึ่งในส่วนหลังร้านจะมีโปรแกรมเพียงตัวเดียวที่มีรูปแบบเป็นแบบที่ 3 นี้คือ ปรับปรุงใบสั่งซื้อ ซึ่งการใช้งานและเรียกใช้คำสั่งต่างๆ จะเหมือนกับแบบที่ 1 และแบบที่ 2

รูปแบบโปรแกรมเพิ่มข้อมูล

โปรแกรมเพิ่มข้อมูล เป็น โปรแกรมที่ทำหน้าที่รับข้อมูลแล้วทำการบันทึกลงในฐานข้อมูล โดยจะมีแบบฟอร์มให้กรอก ข้อมูลใดมีเครื่องหมายดอกจันสีแดงอยู่ข้างหน้าจะหมายถึงข้อมูลนั้นจำเป็นต้องกรอกให้ครบ ไม่สามารถเป็นค่าว่างหรือไม่ใส่ค่าได้ ดังรูปที่ ค.40

รูป ค.40 แสดงหน้าจอ โปรแกรมเพิ่มข้อมูล

เมื่อทำการกรอกข้อมูลเรียบร้อยแล้ว ให้กดปุ่ม Save เพื่อทำการบันทึกข้อมูลลงฐานข้อมูล แต่หากต้องการล้างข้อมูลที่กรอกไปทั้งหมด ให้กดปุ่ม Clear หรือหากต้องการกลับไปโปรแกรมแสดงข้อมูลให้คลิกคำสั่ง กลับ ไปหน้าก่อนหน้า

กรณีเกิดข้อผิดพลาดในการกรอกข้อมูล หรือการบันทึกข้อมูล จะปรากฏกล่องข้อความมาตรฐาน พร้อมแจ้งข้อผิดพลาด กรณีทำการบันทึกข้อมูลเรียบร้อยแล้ว ก็จะปรากฏกล่องข้อความมาตรฐาน พร้อมแจ้งข้อความเช่นเดียวกัน

รูปแบบโปรแกรมแก้ไขข้อมูล

รูปแบบโปรแกรมแก้ไขข้อมูลจะมีหน้าจอเหมือนกับ โปรแกรมเพิ่มข้อมูล แต่จะต่างกันที่ ช่องรหัสจะไม่สามารถแก้ไขได้ ดังรูปที่ ค.41

รูป ค.41 แสดงหน้าจอโปรแกรมแก้ไขข้อมูล

Thailand Hand Do

ลิ้มรสระบบ | กระบี่ ข้าราชการและทหาร | ดูค่า | ใบสั่งซื้อ | รายงาน | ออกจากระบบ

การแก้ไขข้อมูลสามารถแก้ไขได้เฉพาะส่วนช่องสีขาวเท่านั้น หากต้องการยกเลิกการบันทึก << กลับไปหน้าก่อนนี้ คำว่า

รหัส B001
ชื่อประเภทธุรกิจ ร้านอาหาร/ภัตตาคาร

Save Clear

<< กลับไปหน้าก่อนนี้

การทำงานจะเหมือนกับโปรแกรมเพิ่มข้อมูล คือ

เมื่อทำการกรอกข้อมูลเรียบร้อยแล้ว ให้กดปุ่ม Save เพื่อการทำการบันทึกลงฐานข้อมูล แต่หากต้องการล้างข้อมูลที่กรอกไปทั้งหมด ให้กดปุ่ม Clear หรือหากต้องการกลับไปโปรแกรมแสดงข้อมูลให้คลิกคำสั่ง กลับไปหน้าก่อนนี้

กรณีเกิดข้อผิดพลาดในการกรอกข้อมูล หรือการบันทึกข้อมูล จะปรากฏกล่องข้อความมาตรฐาน พร้อมแจ้งข้อผิดพลาด

กรณีทำการบันทึกข้อมูลเรียบร้อยแล้ว ก็จะปรากฏกล่องข้อความมาตรฐาน พร้อมแจ้งข้อความเช่นเดียวกัน

รูปแบบโปรแกรมลบข้อมูล

สำหรับการลบข้อมูล ทุกครั้งที่คลิกเลือกคำสั่ง Delete จะปรากฏกล่องข้อความเพื่อถามยืนยันการลบข้อมูลรหัสนั้นๆ หรือไม่ ถ้ากดปุ่ม OK โปรแกรมจะทำการลบข้อมูลรหัสนั้นๆ ทันที แต่หากกดปุ่ม CANCEL โปรแกรมจะไม่ทำการลบข้อมูล ดังรูปที่ ค.42

รูป ค.42 แสดงกล่องข้อความถามยืนยันการลบข้อมูล

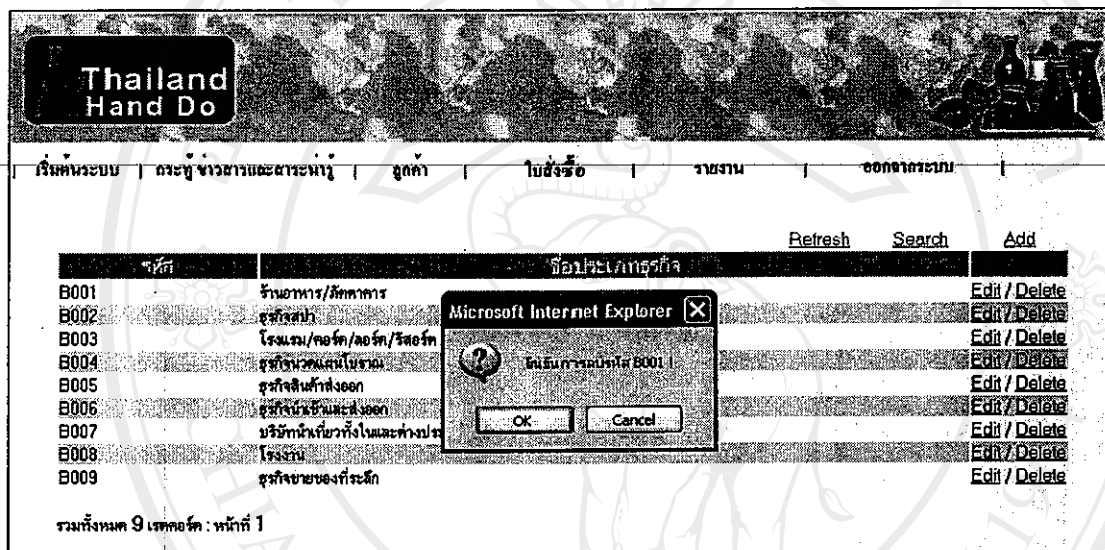

รูป ค.43 แสดงหน้าจอโปรแกรมลบข้อมูล

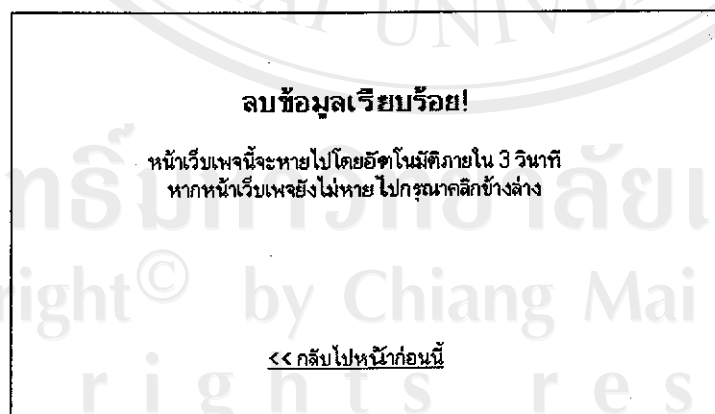

รูปแบบโปรแกรมค้นหาข้อมูล

รูปแบบโปรแกรมค้นหาข้อมูลนี้ จะมีแบบฟอร์มให้กรอกเงื่อนไขในการค้นหา ดังรูปที่ ค.44 โดยเงื่อนไขที่กรอกทั้งหมดจะต้องการจริงทุกเงื่อนไขถึงจะสามารถแสดงข้อมูลในโปรแกรม

แสดงข้อมูลได้ ตัวอย่างการค้นหาที่เจอข้อมูลจะเป็นดังรูปที่ ค.45 ส่วนตัวอย่างที่ไม่สามารถค้นหาเจอได้จะเป็นดังรูปที่ ค.46 หลังจากได้ผลการค้นหาแล้วต้องการแสดงข้อมูลทั้งหมดให้คลิกคำสั่ง Refresh

รูป ค.44 แสดงหน้าจอ โปรแกรมค้นหาข้อมูล

Thailand Hand Do

เริ่มต้นระบบ | กระบุงข้าวสารและสารระเหย | ถูกค่า | ใบสั่งซื้อ | รายงาน | ออกจากระบบ

หากต้องการยกเลิกสมการคลิก << กลับไปหน้าก่อนนี้ ด้านล่าง

รหัส

ชื่อประเภทธุรกิจ

Search

<< กลับไปหน้าก่อนนี้

รูป ค.45 แสดงหน้าจอผลการค้นหาข้อมูลพบ

Thailand Hand Do

เริ่มต้นระบบ | กระบุงข้าวสารและสารระเหย | ถูกค่า | ใบสั่งซื้อ | รายงาน | ออกจากระบบ

รหัส	ชื่อประเภทธุรกิจ	Edit / Delete
B001	ร้านอาหาร/ภัตตาคาร	

Refresh Search Add

รวมทั้งหมด 1 เรคคอร์ด : หน้า 1

รูป ค.46 แสดงหน้าจอผลการค้นหาข้อมูลไม่พบ

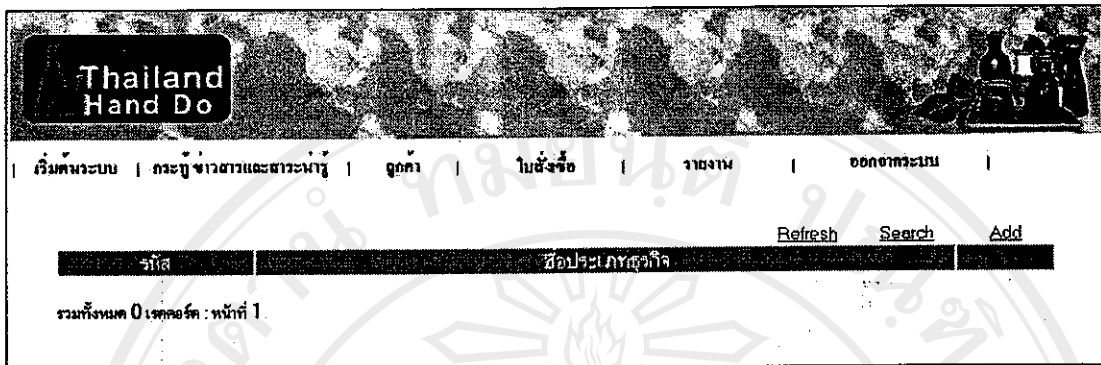

โปรแกรมออกรายงาน

การออกรายงานทั้งหมดจะออกทางเอ็กส์เซลส เพื่อความยืดหยุ่นในการใช้งาน โดยจะมีแบบฟอร์มให้กรอกเงื่อนไขการออกรายงานก่อน หลังจากนั้นให้กดปุ่ม Export เพื่อส่งข้อมูลไปออกรายงานในเอ็กส์เซลส โดยไฟล์ที่ได้จะไม่สามารถบันทึกทับหรือเปลี่ยนชื่อได้ จะต้องการการบันทึกเป็นชื่ออื่น เนื่องจากเอ็กส์เซลสไฟล์ที่เปิดเป็นรูปแบบที่ถูกกำหนดค่าต่างๆ ไว้มาก่อนแล้ว ตัวอย่างแบบฟอร์มกรอกเงื่อนไขการออกรายงาน และตัวอย่างรายงาน ดังรูปที่ ค.47 และรูปที่ ค.48

รูป ค.47 แสดงหน้าจอกรอกเงื่อนไขเพื่อออกรายงาน

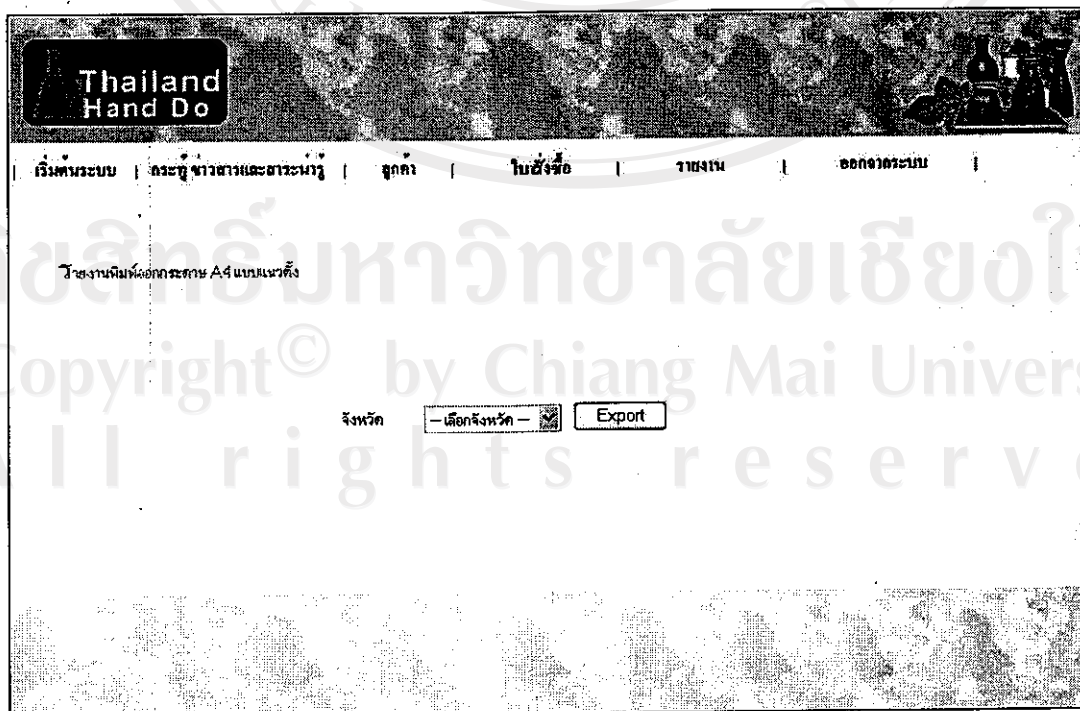

รูป ก.48 แสดงตัวอย่างรายงานอิเล็กทรอนิกส์

	A	B	C	D	E
	ร้านไทยแลนด์เฮนดู				
2	รายงานประวัติลูกค้า				
3	เลือกตามจังหวัด	เชียงใหม่		วันที่	17/11/2547
4					
5	รหัสลูกค้า	0001	ชื่อ-สกุล	เกรียงไกร บิรมุณเฑียร	
6	ชื่อบริษัท/ร้านค้า	ร้านรัตเกล้า	ประเภทธุรกิจ	ธุรกิจขายของทีระลึก	
7	ที่อยู่ติดต่อได้	193/208 ต.แม่เหียะ อ.เมือง	E mail	sritap@hotmail.com	
8	จังหวัด	เชียงใหม่	รหัสไปรษณีย์	50200	
9	เบอร์โทรศัพท์	053-223667	เบอร์มือถือ	01-6711928	
10	เบอร์ Fax	053-223668	หมายเลข	38052200	
11					
12	รหัสลูกค้า	0002	ชื่อ-สกุล	Mark Tomson	
13	ชื่อบริษัท/ร้านค้า	Trade Future.co.th	ประเภทธุรกิจ	ธุรกิจสินค้าส่งออก	
14	ที่อยู่ติดต่อได้	ถนน พหลโยธินท อำเภอเมือง	E mail	Mark@yahoo.com	
15	จังหวัด	เชียงใหม่	รหัสไปรษณีย์	50300	
16	เบอร์โทรศัพท์	053-887667	เบอร์มือถือ	09-8897786	
17	เบอร์ Fax		หมายเลข	jUmanTel	
18					

ภาคผนวก ง

ตัวอย่างรายการในระบบ

รายงานทั้งหมดจะแสดงในรูปแบบของไฟล์เอ็กเซล ดังนี้

รูป ง.1 แสดงรายงานประวัติลูกค้า

	A	B	C	D	E
1	ร้านไทยแลนด์เฮนดู				
2	รายงานประวัติลูกค้า				
3	เลือกตามจังหวัด	เชียงใหม่		วันที่	17/11/2547
4					
5	รหัสลูกค้า	0001	ชื่อ-สกุล	เกรียงไกร บริบูรณ์เจริญ	
6	ชื่อบริษัทร้านค้า	ร้านรัตเกล้า	ประเภทธุรกิจ	ธุรกิจขายของที่ระลึก	
7	ที่อยู่ติดต่อได้	193/208 ต.แม่เหียะ อ.เมือง	Email	siritap@hotmail.com	
8	จังหวัด	เชียงใหม่	รหัสไปรษณีย์	50200	
9	เบอร์โทรศัพท์	053-223667	เบอร์มือถือ	01-6711928	
10	เบอร์ Fax	053-223668	หมายเลข	38052200	
11					
12	รหัสลูกค้า	0002	ชื่อ-สกุล	Mark Tomson	
13	ชื่อบริษัทร้านค้า	Trade Future.co.th	ประเภทธุรกิจ	ธุรกิจสินค้าส่งออก	
14	ที่อยู่ติดต่อได้	ถนน พหลโยธินท อำเภอเมือง	Email	Mark@yahoo.com	
15	จังหวัด	เชียงใหม่	รหัสไปรษณีย์	50300	
16	เบอร์โทรศัพท์	053-887667	เบอร์มือถือ	09-8897786	
17	เบอร์ Fax		หมายเลข	jUmanJo1	
18					

รูป ง.2 แสดงรายงานรายการสินค้า

	A	B	C	D	E	F
1	ร้านไทยแลนด์เนนดู					
2	รายงานรายการสินค้า					
3	หมวดสินค้า	ที่รองแก้วเซรามิกต์			วันที่	17/11/2547
4	ตั้งแต่รหัสสินค้า	00007 ถึง 00009				
5	รหัสสินค้า	00007		ชื่อสินค้า	ถาดรองเซรามิกต์.1	
6	กว้าง * ยาว * สูง	8 ซม. * 8 ซม. * 3 ซม.		น้ำหนัก	30 กรัม	
7	ราคาต่อหน่วย	100.00 บาท		หน่วย	อัน	
8	รายละเอียดสินค้า					
9	วันที่มีผล	01/05/2547		วันที่ยกเลิก		
10						
11	รหัสสินค้า	00008		ชื่อสินค้า	ถาดรองเซรามิกต์.2	
12	กว้าง * ยาว * สูง	3 นิ้ว * 3 นิ้ว * 1 นิ้ว		น้ำหนัก	20 กรัม	
13	ราคาต่อหน่วย	130.00 บาท		หน่วย	อัน	
14	รายละเอียดสินค้า					
15	วันที่มีผล	01/01/2547		วันที่ยกเลิก		
16						
17	รหัสสินค้า	00009		ชื่อสินค้า	ถาดรองเซรามิกต์.3	
18	กว้าง * ยาว * สูง	7 ซม. * 4 ซม. * 2 ซม.		น้ำหนัก	30 กรัม	
19	ราคาต่อหน่วย	200.00 บาท		หน่วย	อัน	
20	รายละเอียดสินค้า					
21	วันที่มีผล	01/01/2547		วันที่ยกเลิก		

รูป ง.3 แสดงรายงานใบสั่งซื้อ

	A	B	C	D	E	F	G
1	ร้านไทยแลนด์เอนดู						
2	รายงานใบสั่งซื้อ						
3	วันที่เปิดใบสั่งซื้อ					วันที่ 17/11/2547	
4	ลูกค้า						
5	สถานะแจ้งลูกค้า		รอการชำระเงินจากท่าน				
6	ประเภทใบสั่งซื้อ						
43	หมายเลขใบสั่งซื้อ		OR20041113001	วันเปิดใบสั่งซื้อ		13/11/2547	
44	ลูกค้า		ปิยะพร ห้องแม่	ใบเสร็จ		ต้องการ	
45	ชื่อ-สกุลผู้รับสินค้า		พร้อมพงษ์ จงปรีดา				
46	สถานที่ส่งสินค้า		59 หมู่บ้านทองประเสริฐ อ.เมือง				
47	จังหวัด		ลำปาง	รหัสไปรษณีย์		51000	
48	วิธีการชำระเงิน		จ่ายผ่านธนาคาร	วิธีการจัดส่ง		EMS	
49	วันที่จัดส่งสินค้า			วันที่กำหนดส่งสินค้า			
50	วันที่สมบูรณ์			สถานะแจ้งลูกค้า		รอการชำระเงินจากท่าน	
51	หมายเหตุ						
52	ลำดับ	รายการสินค้า		จำนวน	หน่วย	ราคาต่อหน่วย	จำนวนเงิน
53	1	ขวดสไตลียูนิ 3		15	ขวด	200	4,500.00
54	2	แจกันทรงสูง แบบยูนิ 1		20	ขวด	300	4,000.00
55	3	ถาดรองเซรามิกส์ 3		15	อัน	200	3,000.00
56	4	ชุดรูปหอมและกำยาน 1		20	ชุด	150	4,000.00
57							
58	รวม						15,500.00
59	ค่าจัดส่ง						
60	รวมทั้งสิ้น						15,500.00

รูป ง.4 แสดงรายงานใบสั่งซื้อที่เสร็จสมบูรณ์แล้ว

	A	B	C	D	E	F	G
1	ร้านไทยแลนด์แอนด์						
2	รายงานใบสั่งซื้อที่เสร็จสมบูรณ์แล้ว						
3	วันที่เปิดใบสั่งซื้อ					วันที่	17/11/2547
4	ลูกค้า	ปิยะพร ห้องแม่					
5	ประเภทใบสั่งซื้อ						
6	หมายเลขใบสั่งซื้อ		RQ20041110001	วันที่เปิดใบสั่งซื้อ		10/11/2547	
7	ลูกค้า	ปิยะพร ห้องแม่		ใบเสร็จ	ต้องการ		
8	ชื่อ-สกุลผู้รับสินค้า		อัมพวา ห้องแม่				
9	สถานที่ส่งสินค้า						
10	จังหวัด		เชียงใหม่		รหัสไปรษณีย์	52000	
11	วิธีการชำระเงิน		โอนเงินผ่านธนาคาร		วิธีการจัดส่ง	พัสดุไปรษณีย์ลงทะเบียน	
12	วันที่จัดส่งสินค้า		11/11/2547		วันที่กำหนดส่งสินค้า		12/11/2547
13	วันที่สมบูรณ์		13/11/2547				
14	หมายเหตุ						
15	ลำดับ	รายการสินค้า		จำนวน	หน่วย	ราคาต่อหน่วย	จำนวนเงิน
16	1	ตัวอย่างสินค้าที่ 2 คุณปิยะพร ห้องแม่		4	ขวด	120	480.00
17	2	ตัวอย่างสินค้าที่ 3 คุณปิยะพร ห้องแม่		50	ชุด	40	2,000.00
18	3	ตัวอย่างสินค้าที่ 4 คุณปิยะพร ห้องแม่		10	ขวด	300	3,000.00
19	4	ตัวอย่างสินค้าที่ 5 คุณปิยะพร ห้องแม่		2	อัน	200	400.00
20							
21						รวม	6,380.00
22						ค่าจัดส่ง	-
23						รวมทั้งสิ้น	6,380.00
24							

รูป ง.5 แสดงรายงานใบสั่งซื้อที่ส่งช้ากว่ากำหนด

	A	B	C	D	E	F	G	
1	ร้านไทยแลนด์แอนดู							
2	รายงานใบสั่งซื้อที่ส่งช้ากว่ากำหนด							
3	วันที่เปิดใบสั่งซื้อ					วันที่	17/11/2547	
4	ลูกค้า	ปิยะพร ห้องแม่						
5	สถานะแจ้งลูกค้า							
6	ประเภทใบสั่งซื้อ							
43	หมายเลขใบสั่งซื้อ	OR20041113001	วันที่เปิดใบสั่งซื้อ	13/11/2547				
44	ลูกค้า	ปิยะพร ห้องแม่	ใบเสร็จ	ต้องการ				
45	ชื่อ-สกุลผู้รับสินค้า	พร้อมพงษ์ จงปริศา						
46	สถานที่ส่งสินค้า	59 หมู่บ้านทองประเสริฐ อ.เมือง						
47	จังหวัด	ลำปาง	รหัสไปรษณีย์	51000				
48	วิธีการชำระเงิน	จ่ายผ่านธนาคาร	วิธีการจัดส่ง	EMS				
49	วันที่จัดส่งสินค้า	20/11/2547	วันที่กำหนดส่งสินค้า	21/11/2547				
50	วันที่ครบรูป	22/11/2547	สถานะแจ้งลูกค้า	รอการยืนยันการรับสินค้าจากท่าน				
51	หมายเหตุ							
52	ลำดับ	รายการสินค้า	จำนวน	หน่วย	ราคาต่อหน่วย	จำนวนเงิน		
53	1	ขวดสไตส์ญี่ปุ่น 3	15	ขวด	200	4,500.00		
54	2	แจกันทรงสูง แบบญี่ปุ่น 1	20	ขวด	300	4,000.00		
55	3	ผาดรองเซรามิกต์ 3	15	อัน	200	3,000.00		
56	4	ชุดรูปหอมและกำยาน 1	20	ชุด	150	4,000.00		
57								
58					รวม	15,500.00		
59					ค่าจัดส่ง	-		
60					รวมทั้งสิ้น	15,500.00		

ประวัติผู้เขียน

ชื่อ นางสาวปิยะพร ห่องเม่น

วัน เดือน ปี เกิด 27 มกราคม 2520

ประวัติการศึกษา สำเร็จการศึกษามัธยมศึกษาตอนปลาย โรงเรียนลำปางกัลยาณี
ปีการศึกษา 2538
สำเร็จการศึกษาระดับปริญญาวิทยาศาสตรบัณฑิต สาขาวิชาวิทยาการคอมพิวเตอร์
มหาวิทยาลัยเชียงใหม่ ปีการศึกษา 2542

ลิขสิทธิ์มหาวิทยาลัยเชียงใหม่
Copyright© by Chiang Mai University
All rights reserved