

## บทที่ 4

### การออกแบบการแสดงผล

การออกแบบการแสดงผลของระบบแจ้งเตือนเอสเอ็มเอสสำหรับจดหมายอิเล็กทรอนิกส์ใหม่ของบุคลากรและนักศึกษามหาวิทยาลัยเชียงใหม่ ได้แบ่งการแสดงผลออกเป็น 2 ส่วน คือ ส่วนของผู้ดูแลระบบ และส่วนของผู้ใช้ ซึ่งสิทธิการเข้าถึงข้อมูลของผู้ใช้ทั้งสองกลุ่มจะไม่เท่ากัน หน้าจอการใช้งานของผู้ใช้และผู้ดูแลระบบจะเหมือนกันเพื่อง่ายต่อการใช้งานและดูแลระบบ เพียงแต่เครื่องมือของผู้ดูแลระบบจะมีมากกว่าผู้ใช้นั้น

#### 4.1 การออกแบบหน้าหลักของระบบ

หน้าแรกของเว็บไซต์จะประกอบไปด้วย 4 ส่วนด้วยกันคือ ส่วนของระบบล็อกอินเพื่อเข้าสู่ระบบ (Login) ส่วนของระบบลืมรหัสผ่าน (Forget Password) ส่วนของระบบสมัครสมาชิก (Register) ส่วนของคู่มือการใช้งาน (Manual) หลังจากล็อกอินเรียบร้อยแล้วระบบจะแบ่งผู้ใช้ออกเป็น 2 กลุ่มตามสิทธิที่ได้รับคือผู้ดูแลระบบและผู้ใช้ ซึ่งแต่ละสิทธิก็จะมีเครื่องมือในการใช้งานที่ไม่เท่ากัน รวมไปถึงสิทธิในการดูข้อมูลที่ไม่เท่ากันด้วย เช่นถ้าหากได้รับสิทธิเป็นผู้ดูแลระบบก็จะสามารถใช้เครื่องมือดังต่อไปนี้ เครื่องมือจัดการข้อมูลของสมาชิก (User's Profile) เครื่องมือจัดการข้อมูลการแจ้งเตือนเอสเอ็มเอส (Alert SMS Logs) เครื่องมือจัดการข้อมูลของสถานะต่างๆ ในระบบ (Status) เครื่องมือจัดการข้อมูลของกลุ่ม (Groups) เครื่องมือจัดการข้อมูลของชื่อประเทศ (Countries) เครื่องมือจัดการข้อมูลของผู้ให้บริการมือถือ (Mobile Providers) เครื่องมือจัดการข้อมูลของชื่อโดเมนเนมอีเมล (Email Domain Name) รายงานแสดงการส่งเอสเอ็มเอสแจ้งเตือนของสมาชิก (Alert SMS Report) ออกจากระบบ (Logout) และหากได้รับสิทธิเป็นผู้ใช้จะสามารถใช้เครื่องมือดังต่อไปนี้ เครื่องมือจัดการข้อมูลของตนเอง (User's Profile) เครื่องมือจัดการข้อมูลการแจ้งเตือนเอสเอ็มเอส (Alert SMS Logs) รายงานแสดงการส่งเอสเอ็มเอสแจ้งเตือน (Alert SMS Report) เครื่องมือเปลี่ยนรหัสผ่าน (Change Password) ออกจากระบบ (Logout)

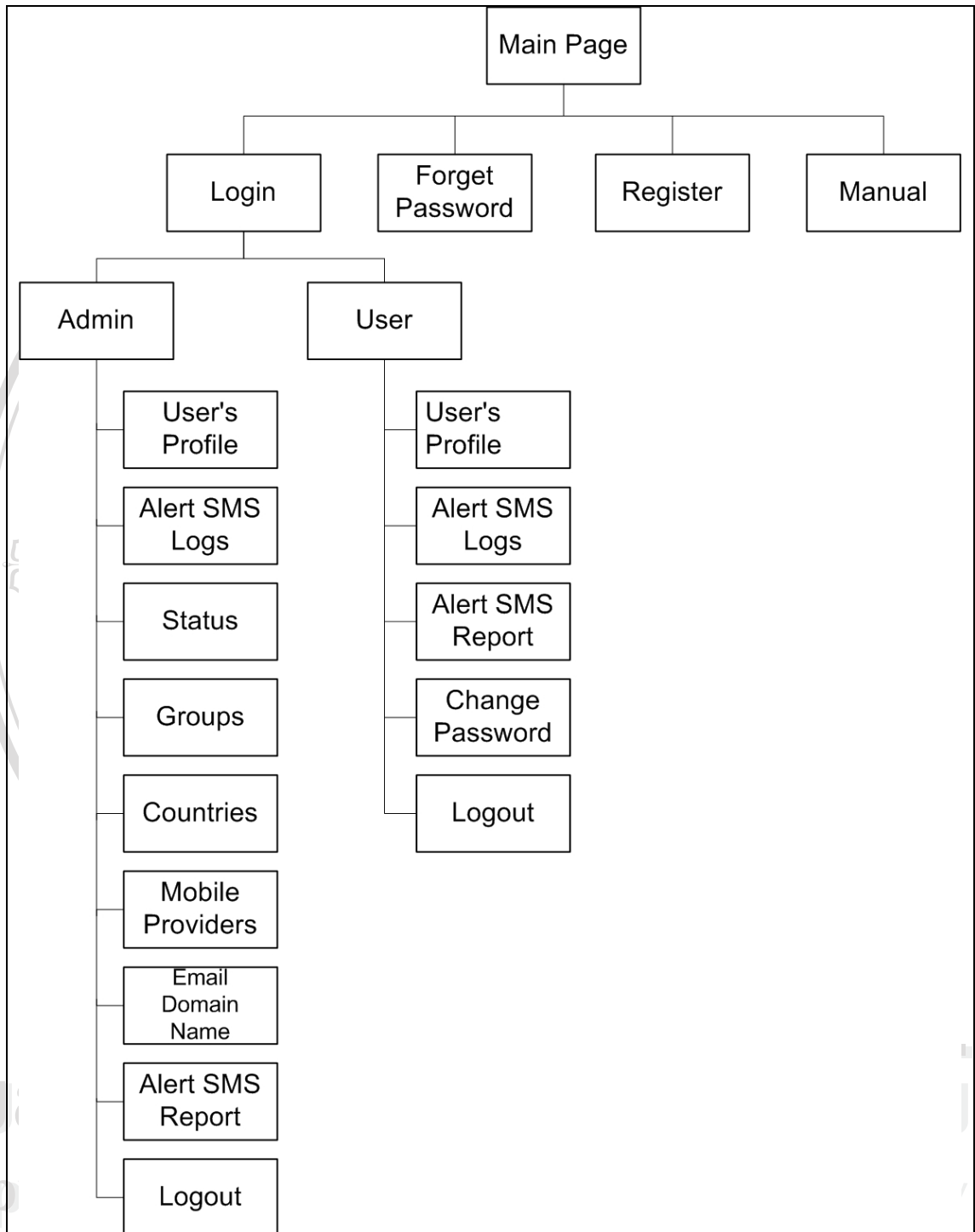

รูป 4.1 แสดงโครงสร้างเว็บของระบบแจ้งเตือนเอสเอ็มเอสสำหรับจดหมายอิเล็กทรอนิกส์ใหม่ของ  
บุคลากรและนักศึกษามหาวิทยาลัยเชียงใหม่

โดยสามารถอธิบายถึงส่วนประกอบของหน้าหลักของระบบโดยละเอียด ได้ดังนี้

#### หน้าของระบบล็อกอินเพื่อเข้าสู่ระบบ (Login)

ในหน้านี้ จะให้ผู้ใช้กรอกข้อมูล 2 ส่วนคือชื่อผู้ใช้ระบบ (User Name) รหัสผ่าน (Password) และจะมีช่องให้คลิกเพื่อเลือกที่จะให้ระบบจำชื่อผู้ใช้ไว้ในกรณีที่เข้ามาใช้งานครั้งซึ่งผู้ใช้จะคลิกเลือกหรือไม่ก็ได้ ต่อจากนั้นให้คลิกปุ่มล็อกอินเพื่อเข้าสู่ระบบ

#### หน้าของระบบลืมรหัสผ่าน (Forget Password)

ในหน้านี้ จะให้ผู้ใช้กรอกชื่ออีเมลของตนเอง (User Email) และคลิกปุ่ม (Send Password) ระบบก็จะนำอีเมลของผู้ใช้ไปตรวจสอบในฐานข้อมูลเมื่อข้อมูลถูกต้องก็จะจัดส่งรหัสผ่านให้ผู้ใช้ตามอีเมลที่ได้กรอกมา

#### หน้าของระบบสมัครสมาชิก (Register)

ในหน้านี้ จะให้ผู้ใช้กรอกข้อมูลต่างๆเพื่อสมัครสมาชิกและเปิดใช้บริการ ข้อมูลที่ต้องกรอกจะประกอบไปด้วยอีเมล (Email) รหัสผ่าน(Password) ยืนยันรหัสผ่าน(Confirm Password) เบอร์มือถือ (Mobile No) อีเมลที่ต้องการให้แจ้งเตือน (Alert Email)ชื่อประเทศ (Country Name)และชื่อผู้ให้บริการ (Provider Name) หลังจากกรอกข้อมูลเรียบร้อยแล้วให้คลิกที่ปุ่ม (Register)

#### หน้าของคู่มือการใช้งาน (Manual)

ในหน้านี้ จะแสดงถึงวิธีการใช้สมัครและการใช้งานเครื่องมือต่างๆ ที่มีในระบบแจ้งเตือนเอสเอ็มเอสสำหรับจดหมายอิเล็กทรอนิกส์ใหม่ของบุคลากรและนักศึกษา มหาวิทยาลัยเชียงใหม่

สามารถอธิบายส่วนประกอบของเครื่องมือต่างๆ ที่ปรากฏหลังจากล็อกอินเข้าสู่ระบบ

โดยละเอียด ได้ดังนี้

#### หน้าของเครื่องมือจัดการข้อมูลของสมาชิก (User's Profile)

ในหน้านี้ จะแสดงข้อมูลรายละเอียดต่างๆของผู้ใช้ ซึ่งประกอบไปด้วยชื่ออีเมลของผู้ใช้ เบอร์โทรศัพท์มือถือ รายชื่ออีเมลที่ขอมให้แจ้งเตือน จำนวนครั้งที่ได้แจ้งเตือนเอสเอ็มเอสไปแล้ว จำนวนครั้งที่สามารถแจ้งเตือนเอสเอ็มเอส ชื่อประเทศ ชื่อผู้ให้บริการมือถือ รวมถึงสถานะในการแจ้งเตือน ถ้าหากผู้ใช้ต้องการจะระงับการแจ้งเตือนก็สามารถเข้ามาเปลี่ยนสถานะการแจ้ง

เตือนได้ เครื่องมือนี้สามารถใช้ได้ทั้งผู้ดูแลระบบและผู้ใช้ แต่ข้อมูลที่แสดงจะแตกต่างกันไปตามสิทธิ เช่นผู้ดูแลระบบจะสามารถดูข้อมูลของผู้ใช้ทุกคน แต่ผู้ใช้จะดูข้อมูลได้เฉพาะของตัวเองเท่านั้น

#### หน้าของเครื่องมือจัดการข้อมูลการแจ้งเตือนเอสเอ็มเอส (Alert SMS Logs)

ในหน้านี้ จะแสดงจำนวนครั้งของการแจ้งเตือนเอสเอ็มเอสของผู้ใช้ซึ่งประกอบไปด้วย อีเมลล์ของผู้ใช้ เบอร์โทรศัพท์มือถือ ข้อความที่ได้แจ้งเตือน วันเวลาที่ส่งข้อความ สถานะของการส่งข้อความว่าส่งสำเร็จหรือไม่ อีกทั้งยังมีข้อความในอีเมลล์แสดงให้คุณด้วย เครื่องมือนี้สามารถใช้ได้ทั้งผู้ดูแลระบบและผู้ใช้ แต่ข้อมูลที่แสดงจะแตกต่างกันไปตามสิทธิ เช่นผู้ดูแลระบบจะสามารถดูข้อมูลของผู้ใช้ทุกคน แต่ผู้ใช้จะดูข้อมูลได้เฉพาะของตัวเองเท่านั้น

#### หน้าของเครื่องมือจัดการข้อมูลของสถานะต่างๆในระบบ (Status)

ในหน้านี้ จะแสดงสถานะต่างๆของระบบแจ้งเตือนเอสเอ็มเอสสำหรับจดหมายอิเล็กทรอนิกส์ใหม่ของบุคลากรและนักศึกษามหาวิทยาลัยเชียงใหม่ เช่นสถานะของการส่งข้อความก็จะประกอบไปด้วยส่งสำเร็จ ส่งไม่สำเร็จ สถานะของการแจ้งเตือนข้อความเช่นแจ้งเตือนไม่แจ้งเตือน เป็นต้น เครื่องมือนี้จะเป็นส่วนของผู้ดูแลระบบเท่านั้นที่มีสิทธิ์ใช้งาน

#### หน้าของเครื่องมือจัดการข้อมูลของกลุ่ม (Groups)

ในหน้านี้ จะแสดงชื่อกลุ่มผู้ใช้งาน ซึ่งประกอบไปด้วยกลุ่มของผู้ดูแลระบบ กลุ่มผู้ใช้และกลุ่มของผู้ที่ยังไม่ได้เป็นสมาชิก ซึ่งอนาคตสามารถที่จะเพิ่มกลุ่มใหม่ๆ และแบ่งสิทธิการใช้งานที่แยกย่อยมากขึ้นได้ เครื่องมือนี้จะเป็นส่วนของผู้ดูแลระบบเท่านั้นที่มีสิทธิ์ใช้งาน

#### หน้าของเครื่องมือจัดการข้อมูลของชื่อประเทศ (Countries)

ในหน้านี้ จะแสดงชื่อประเทศต่างๆ พร้อมทั้งมีรหัสของแต่ละประเทศด้วย เครื่องมือนี้จะเป็นส่วนของผู้ดูแลระบบเท่านั้นที่มีสิทธิ์ใช้งาน

#### หน้าของเครื่องมือจัดการข้อมูลของผู้ให้บริการมือถือ (Mobile Providers)

ในหน้านี้ จะแสดงรายชื่อผู้ให้บริการมือถือในแต่ละประเทศ เครื่องมือนี้จะเป็นส่วนของผู้ดูแลระบบเท่านั้นที่มีสิทธิ์ใช้งาน

### หน้าของเครื่องมือจัดการข้อมูลของชื่อโดเมนเนมอีเมล (Email Domain Name)

ในหน้านี้ จะแสดงรายชื่อ โดเมนเนมอีเมลเซิร์ฟเวอร์ที่ระบบแจ้งเตือนเอสเอ็มเอสสำหรับจดหมายอิเล็กทรอนิกส์ใหม่ของบุคลากรและนักศึกษามหาวิทยาลัยเชียงใหม่สามารถทำการเชื่อมต่อและทำงานร่วมกันได้อย่างดี ซึ่งก็จะเป็นการจำกัดกลุ่มสมาชิกที่ต้องการจะใช้บริการด้วยว่าจะต้องใช้อีเมลที่มีโดเมนเนมอีเมลตามที่โปรแกรมระบุเท่านั้น

### หน้าของรายงานแสดงการส่งเอสเอ็มเอสแจ้งเตือนของสมาชิก (Alert SMS

#### Report)

ในหน้านี้ จะแสดงข้อมูลในรูปแบบง่ายของหน้าจอเครื่องมือจัดการข้อมูลการแจ้งเตือนเอสเอ็มเอส (Alert SMS Logs) เพื่อให้สามารถดูข้อมูลแบบสรุปได้อย่างง่ายดาย แต่จะไม่แสดงข้อมูลในรายละเอียดเช่นข้อความในเมล และเวลาที่ส่งข้อความ ซึ่งถ้าหากผู้ใช้ต้องการดูข้อมูลเหล่านี้ก็สามารถเข้าไปดูได้ที่เครื่องมือจัดการข้อมูลการแจ้งเตือนเอสเอ็มเอส เครื่องมือนี้สามารถใช้ได้ทั้งผู้ดูแลระบบและผู้ใช้ แต่ข้อมูลที่แสดงจะแตกต่างกันไปตามสิทธิ เช่นผู้ดูแลระบบจะสามารถดูข้อมูลของผู้ใช้ทุกคน แต่ผู้ใช้จะดูข้อมูลได้เฉพาะของตัวเองเท่านั้น

### หน้าของออกจากระบบ (Logout)

ในส่วนนี้จะใช้เมื่อต้องการออกจากระบบอย่างถูกต้อง เพื่อความปลอดภัยและผู้อื่นไม่สามารถมาแอบใช้สิทธิของเราได้ หลังจากคลิกที่ปุ่ม (Logout) แล้วระบบก็จะกลับไปสู่หน้าจอแรกเพื่อรอรับการใช้งานต่อไป

## 4.2 การออกแบบหน้าจอระบบล็อกอิน

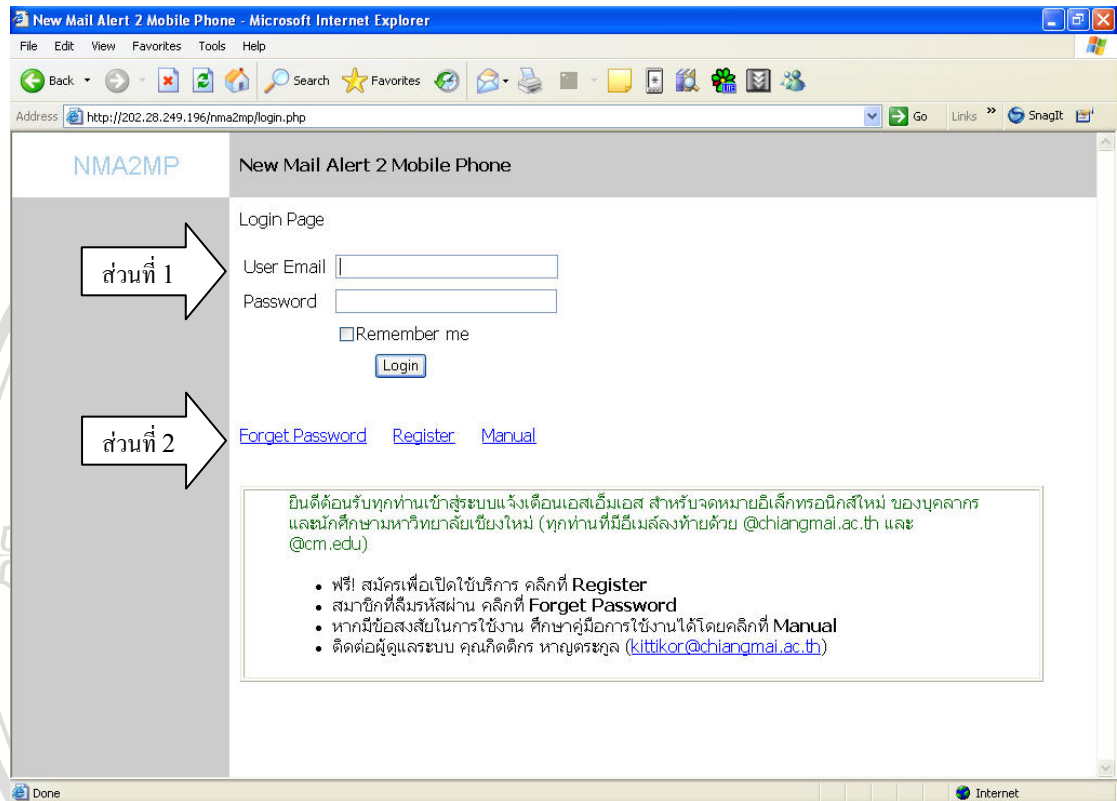

รูป 4.2 แสดงหน้าจอระบบล็อกอิน

จากรูป 4.2 เป็นการแสดงหน้าจอระบบล็อกอินเพื่อเข้าสู่ระบบ ซึ่งไม่ว่าจะเป็นผู้ดูแลระบบหรือผู้ใช้งานทั่วไปก็จะต้องมาล็อกอินที่หน้าจอนี้ โดยหน้าจอนี้จะประกอบด้วยระบบย่อยต่าง ๆ ดังนี้

**ส่วนที่ 1** ระบบล็อกอินเพื่อเข้าสู่ระบบ (Login) ในช่องแรกชื่ออีเมลผู้ใช้ (User Email) จะต้องกรอกอีเมลของสมาชิกที่ได้ใช้ในการเปิดให้บริการและกรอกรหัสผ่านในช่องรหัสผ่าน (Password) ถัดมาจะเป็นช่องให้จำชื่ออีเมลของผู้ใช้ (Remember Me) เมื่อเข้าเว็บครั้งต่อไป จะคลิกเลือกหรือไม่ก็ได้

**ส่วนที่ 2** ลิงค์สู่ระบบย่อยอื่น ๆ เช่น ระบบลืมรหัสผ่าน (Forget Password) ระบบสมัครสมาชิก (Register) คู่มือการใช้งาน (Manual)

### 4.3 การออกแบบหน้าจอรระบบสมัครสมาชิก

รูป 4.3 แสดงหน้าจอรระบบสมัครสมาชิก

จากรูป 4.3 เป็นการแสดงหน้าจอรระบบสมัครสมาชิก โดยหน้าจอรนี้จะประกอบด้วยระบบย่อยต่าง ๆ ดังนี้

ส่วนที่ 1 แสดงชื่อที่กำลังอยู่ในส่วนไหนและมีลิงค์เพื่อกลับไปหน้าล็อกอิน

ส่วนที่ 2 สำหรับกรอกข้อมูลเพื่อสมัครสมาชิกและเปิดใช้บริการ

#### 4.4 การออกแบบหน้าจอระบบลืมรหัสผ่าน

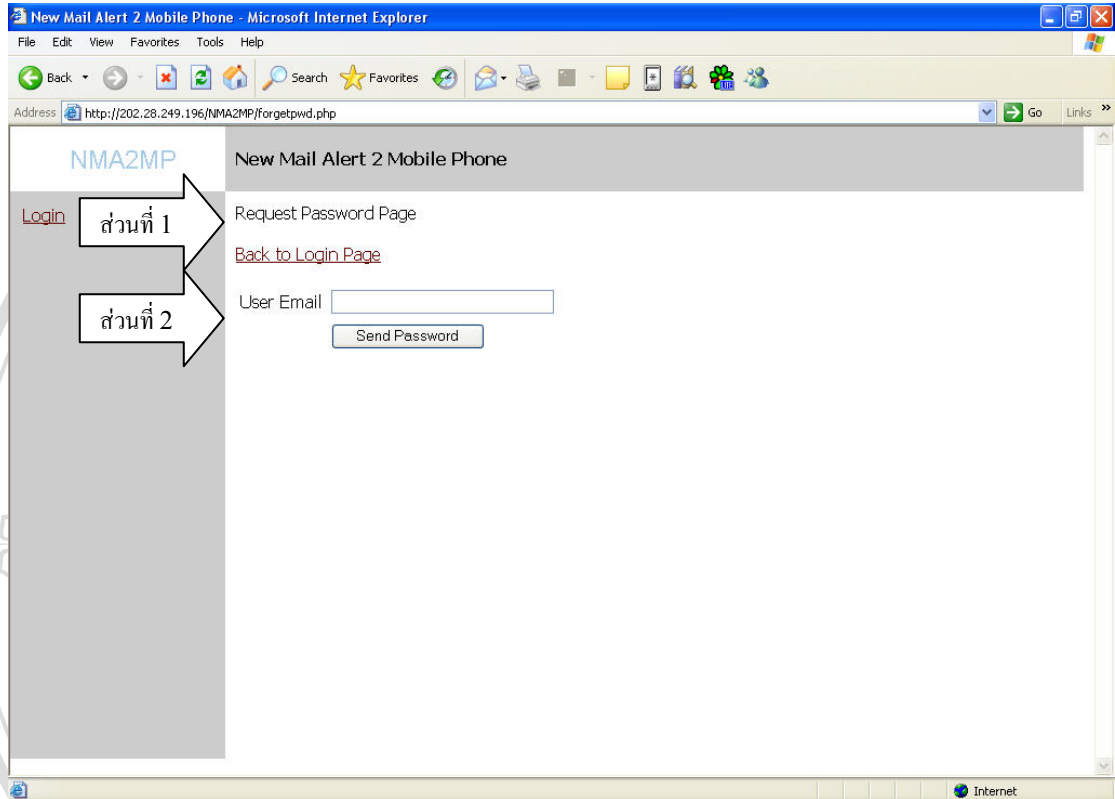

รูป 4.4 แสดงหน้าจอระบบลืมรหัสผ่าน

จากรูป 4.4 เป็นการแสดงหน้าจอระบบลืมรหัสผ่าน โดยหน้าจอนี้จะประกอบด้วยระบบย่อยต่าง ๆ ดังนี้

ส่วนที่ 1 แสดงข้อความกำลังอยู่ในส่วนไหนและมีลิงค์เพื่อกลับไปหน้าล็อกอิน

ส่วนที่ 2 ให้ผู้ใช้กรอกอีเมลที่ได้ทำการสมัครสมาชิกไว้ เพื่อที่จะได้ทำการเช็คข้อมูลและส่งรหัสผ่านไปให้ผู้ใช้ทางอีเมล

## 4.5 การออกแบบหน้าจอกู้มือการใช้งาน

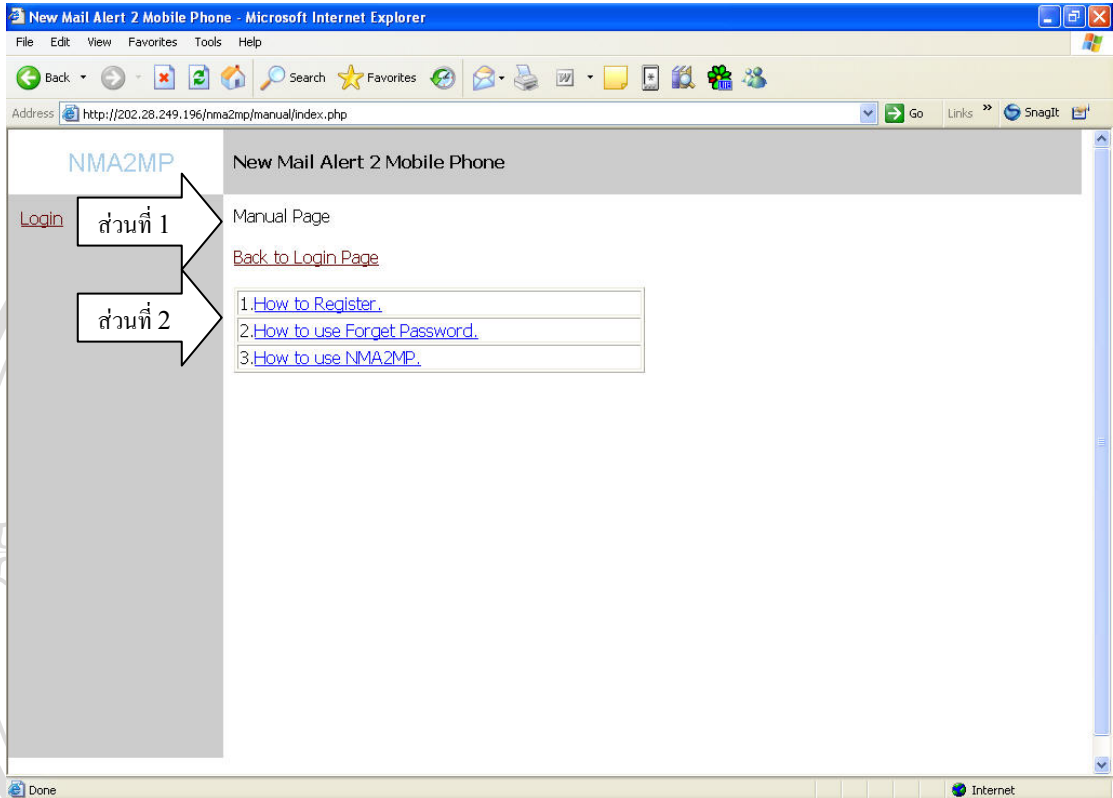

รูป 4.5 แสดงหน้าจอกู้มือการใช้งาน

จากรูป 4.5 เป็นการแสดงหน้าจอกู้มือการใช้งาน โดยหน้าจอนี้จะประกอบด้วยระบบย่อยต่าง ๆ ดังนี้

ส่วนที่ 1 แสดงชื่อที่กำลังอยู่ในส่วนไหนและมีลิงค์เพื่อกลับไปหน้าล็อกอิน

ส่วนที่ 2 ลิงค์เพื่อแสดงคู่มือการใช้แต่ละหัวข้อ

#### 4.6 การออกแบบหน้าจอเครื่องมือจัดการข้อมูลของสมาชิก

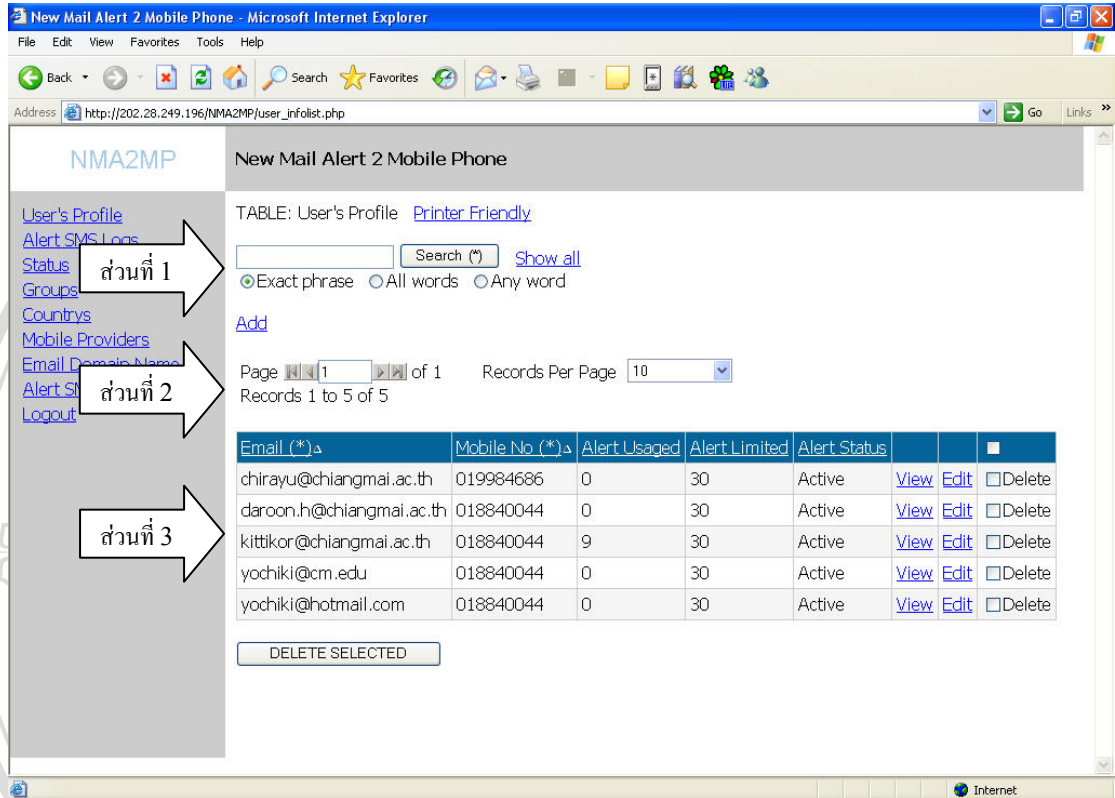

รูป 4.6 แสดงหน้าจอเครื่องมือจัดการข้อมูลของสมาชิก

จากรูป 4.6 เป็นการแสดงหน้าจอเครื่องมือจัดการข้อมูลของสมาชิก ซึ่งถ้าเป็นผู้ดูแลระบบจะสามารถจัดการข้อมูลของสมาชิกทุกคน แต่ถ้าเป็นผู้ใช้งานทั่วไปก็จะสามารถจัดการได้เฉพาะข้อมูลของตัวเองเท่านั้น โดยหน้าจอนี้จะประกอบด้วยระบบย่อยต่าง ๆ ดังนี้

ส่วนที่ 1 เครื่องมือช่วยค้นหาข้อมูล

ส่วนที่ 2 แสดงข้อมูลก่อนหน้าหรือหน้าถัดไปและสามารถเลือกได้ว่าจะให้แสดงข้อมูลจำนวนเท่าใดต่อการแสดงผลหนึ่งหน้าจอ

ส่วนที่ 3 ข้อมูลสมาชิก ถ้าเป็นผู้ดูแลระบบจะแสดงข้อมูลของสมาชิกทั้งหมด แต่ถ้าเป็นผู้ใช้งานทั่วไปจะแสดงเฉพาะข้อมูลของตัวเอง

#### 4.7 การออกแบบหน้าจอเพิ่มข้อมูลของสมาชิก

รูป 4.7 แสดงหน้าจอเพิ่มข้อมูลของสมาชิก

จากรูป 4.7 เป็นการแสดงหน้าจอเพิ่มข้อมูลของสมาชิก ซึ่งหน้าจอนี้ผู้ดูแลระบบเท่านั้นที่จะสามารถใช้งานได้ โดยหน้าจอนี้จะประกอบด้วยระบบย่อยต่าง ๆ ดังนี้

ส่วนที่ 1 แสดงชื่อที่กำลังอยู่ในส่วนไหนและมีลิงค์เพื่อกลับไปหน้าจอแสดงข้อมูลสมาชิก

ส่วนที่ 2 ให้ผู้ดูแลระบบกรอกข้อมูลสมาชิกใหม่

#### 4.8 การออกแบบหน้าจอแสดงข้อมูลของสมาชิกแต่ละคน

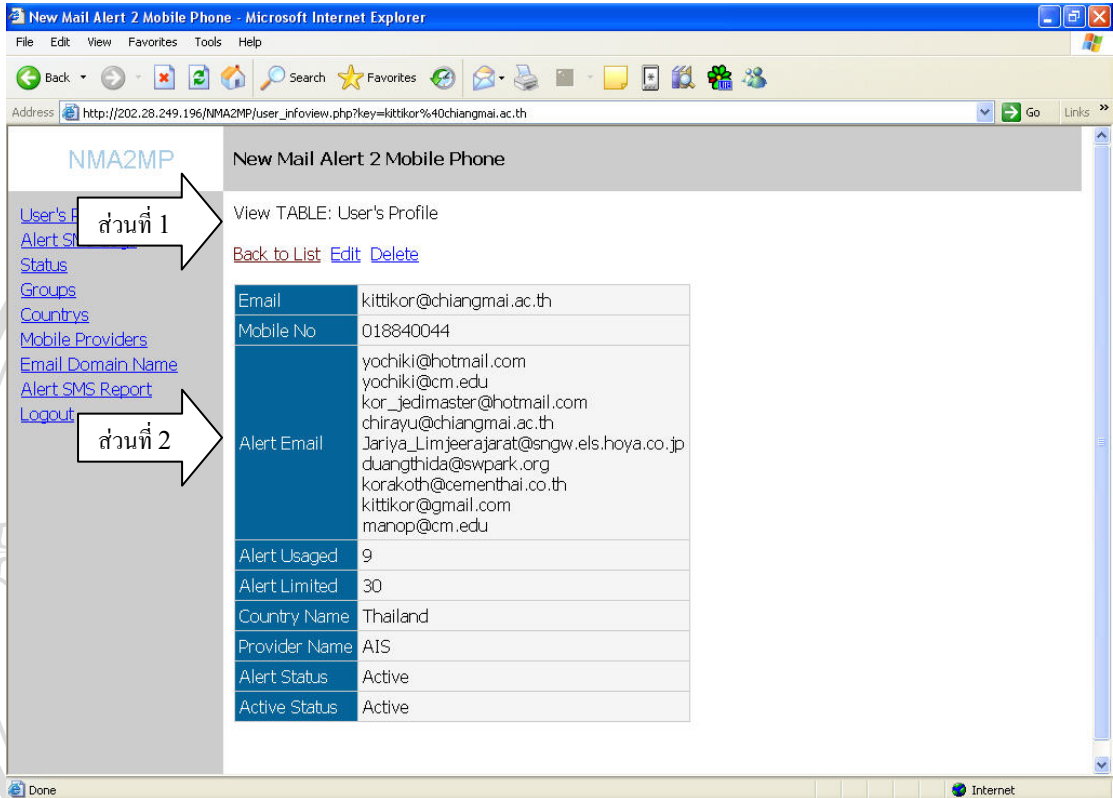

รูป 4.8 แสดงหน้าจอข้อมูลของสมาชิกแต่ละคน

จากรูป 4.8 เป็นการแสดงหน้าจอข้อมูลของสมาชิกแต่ละคน โดยหน้าจอนี้จะประกอบด้วยระบบย่อยต่าง ๆ ดังนี้

ส่วนที่ 1 แสดงชื่อที่กำลังอยู่ในส่วนไหนและมีลิงค์เพื่อกลับไปหน้าแสดงข้อมูลสมาชิก

ส่วนที่ 2 แสดงข้อมูลของสมาชิกแต่ละคน

#### 4.9 การออกแบบหน้าจอแก้ไขข้อมูลของสมาชิกแต่ละคน

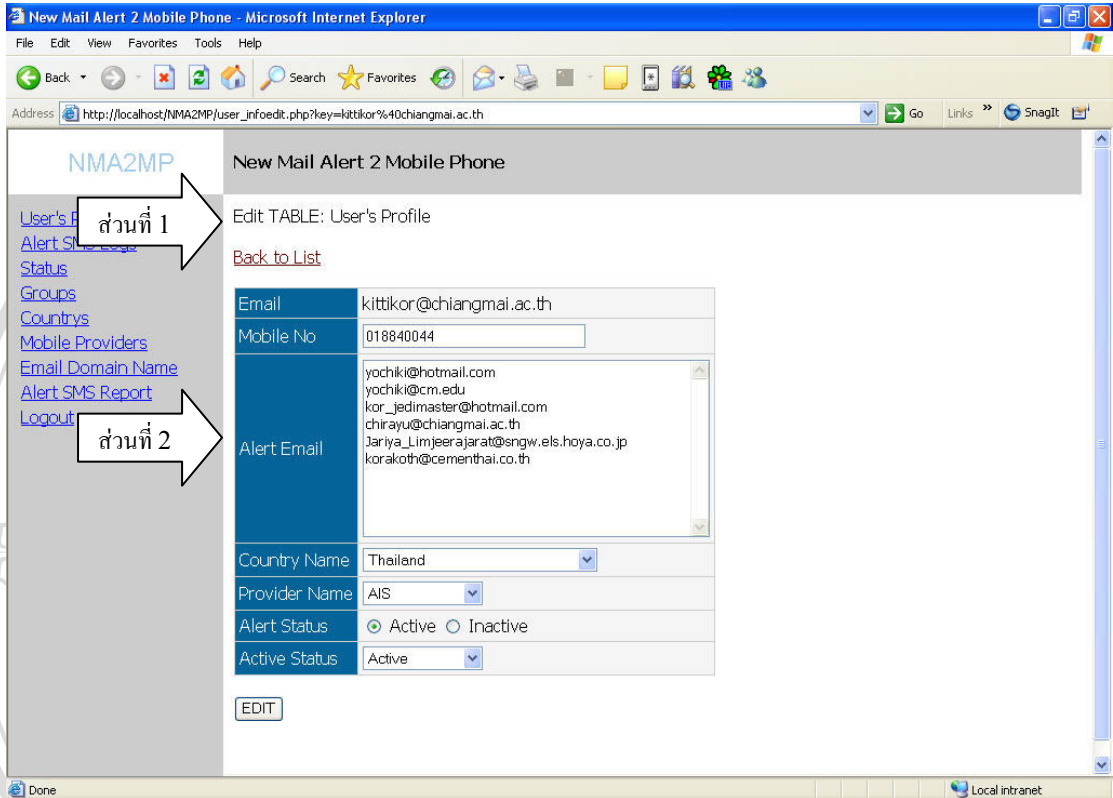

รูป 4.9 แสดงหน้าจอแก้ไขข้อมูลของสมาชิกแต่ละคน

จากรูป 4.9 เป็นการแสดงหน้าจอแก้ไขข้อมูลของสมาชิกแต่ละคน โดยหน้าจอนี้จะประกอบด้วยระบบย่อยต่าง ๆ ดังนี้

ส่วนที่ 1 แสดงชื่อที่กำลังอยู่ในส่วนไหนและมีลิงค์เพื่อกลับไปหน้าแสดงข้อมูลสมาชิก

ส่วนที่ 2 แก้ไขข้อมูลของสมาชิกแต่ละคน

#### 4.10 การออกแบบหน้าจอลบข้อมูลของสมาชิก

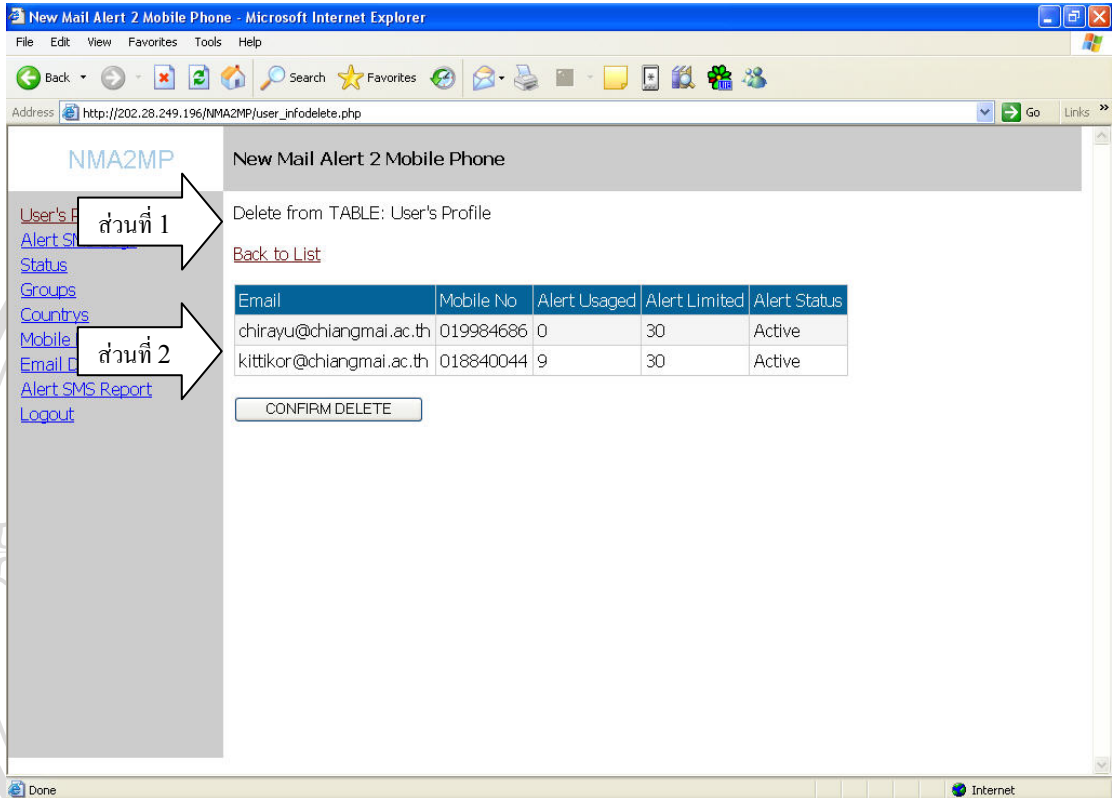

รูป 4.10 แสดงหน้าจอลบข้อมูลของสมาชิก

จากรูป 4.10 เป็นการแสดงหน้าจอลบข้อมูลของสมาชิกซึ่งผู้ดูแลระบบเท่านั้นที่จะสามารถลบข้อมูลสมาชิก โดยหน้าจอนี้จะประกอบด้วยระบบย่อยต่าง ๆ ดังนี้

ส่วนที่ 1 แสดงชื่อที่กำลังอยู่ในส่วนไหนและมีลิงค์เพื่อกลับไปหน้าแสดงข้อมูลสมาชิก

ส่วนที่ 2 แสดงรายชื่อข้อมูลของสมาชิกที่กำลังจะถูกลบ และผู้ดูแลระบบจะต้องคลิกที่ปุ่ม CONFIRM DELETE อีกครั้งเพื่อยืนยันการลบข้อมูล

#### 4.11 การออกแบบหน้าจอเครื่องมือจัดการข้อมูลการแจ้งเตือนเอสเอ็มเอส

Log ID	Email (*)	Mobile No (*)	Date-Time	Status	View	Edit	Delete
54	kittikor@chiangmai.ac.th	+6618840044	15/02/2005 07:38:34	Sent Successfully	View	Edit	Delete
52	kittikor@chiangmai.ac.th	+6618840044	14/02/2005 09:53:46	Sent Successfully	View	Edit	Delete
51	kittikor@chiangmai.ac.th	+6618840044	11/02/2005 14:58:31	Sent Successfully	View	Edit	Delete
50	kittikor@chiangmai.ac.th	+6618840044	11/02/2005 07:37:50	Sent Successfully	View	Edit	Delete
49	kittikor@chiangmai.ac.th	+6618840044	11/02/2005 02:36:21	Sent Successfully	View	Edit	Delete
48	kittikor@chiangmai.ac.th	+6618840044	11/02/2005 02:22:13	Sent Successfully	View	Edit	Delete

รูป 4.11 แสดงหน้าจอเครื่องมือจัดการข้อมูลการแจ้งเตือนเอสเอ็มเอส

จากรูป 4.11 เป็นการแสดงหน้าจอเครื่องมือจัดการข้อมูลการแจ้งเตือนเอสเอ็มเอส โดยหน้าจอนี้จะประกอบด้วยระบบย่อยต่าง ๆ ดังนี้

ส่วนที่ 1 เครื่องมือช่วยค้นหาข้อมูล

ส่วนที่ 2 แสดงข้อมูลก่อนหน้าหรือหน้าถัดไปและสามารถเลือกได้ว่าจะให้แสดงข้อมูลจำนวนเท่าใดต่อการแสดงผลหนึ่งหน้าจอ

ส่วนที่ 3 ข้อมูลการแจ้งเตือนเอสเอ็มเอสของสมาชิก ถ้าเป็นผู้ดูแลระบบจะแสดงข้อมูลการแจ้งเตือนเอสเอ็มเอสของสมาชิกทั้งหมด แต่ถ้าเป็นผู้ใช้งานทั่วไปจะแสดงเฉพาะข้อมูลของตัวเอง

#### 4.12 การออกแบบหน้าจอเครื่องมือจัดการข้อมูลของสถานะต่างๆในระบบ

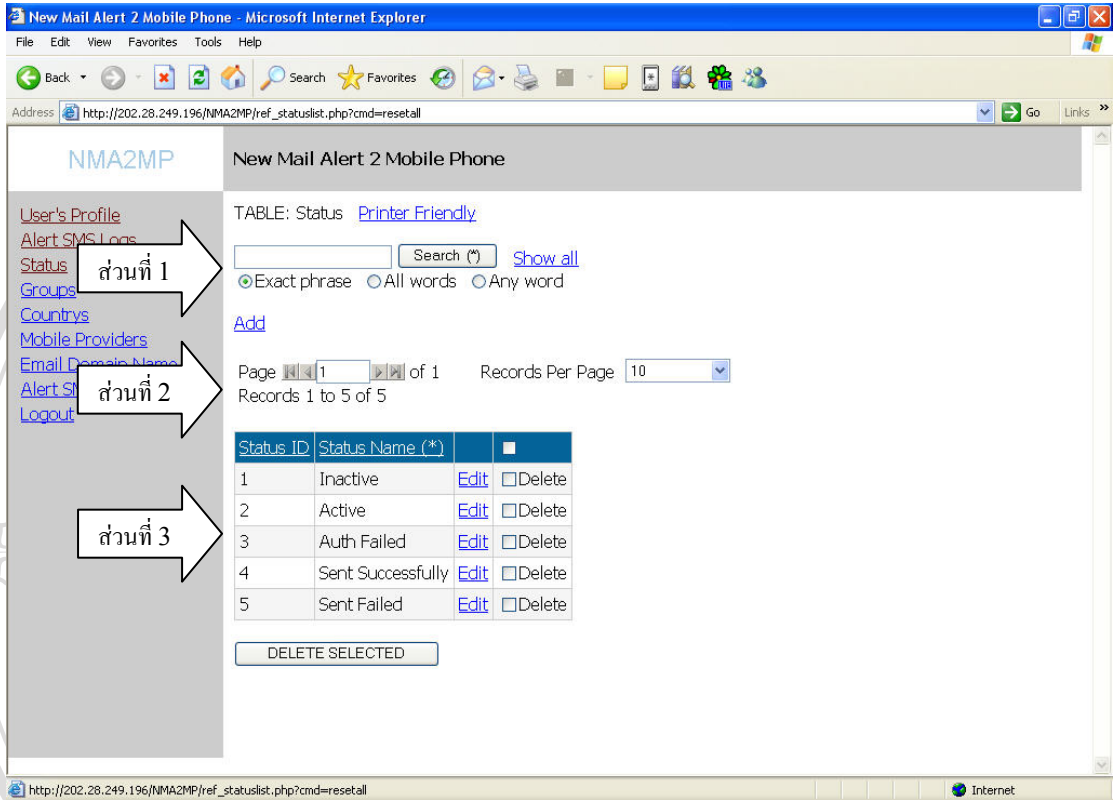

รูป 4.12 แสดงหน้าจอเครื่องมือจัดการข้อมูลของสถานะต่างๆในระบบ

จากรูป 4.12 เป็นการแสดงหน้าจอเครื่องมือจัดการข้อมูลของสถานะต่างๆในระบบ โดยหน้าจอนี้จะประกอบด้วยระบบย่อยต่าง ๆ ดังนี้

ส่วนที่ 1 เครื่องมือช่วยค้นหาข้อมูล

ส่วนที่ 2 แสดงข้อมูลก่อนหน้าหรือหน้าถัดไปและสามารถเลือกได้ว่าจะให้แสดงข้อมูลจำนวนเท่าใดต่อการแสดงผลหนึ่งหน้าจอ

ส่วนที่ 3 แสดงข้อมูลของสถานะต่างๆ

#### 4.13 การออกแบบหน้าจอเครื่องมือจัดการข้อมูลของกลุ่ม

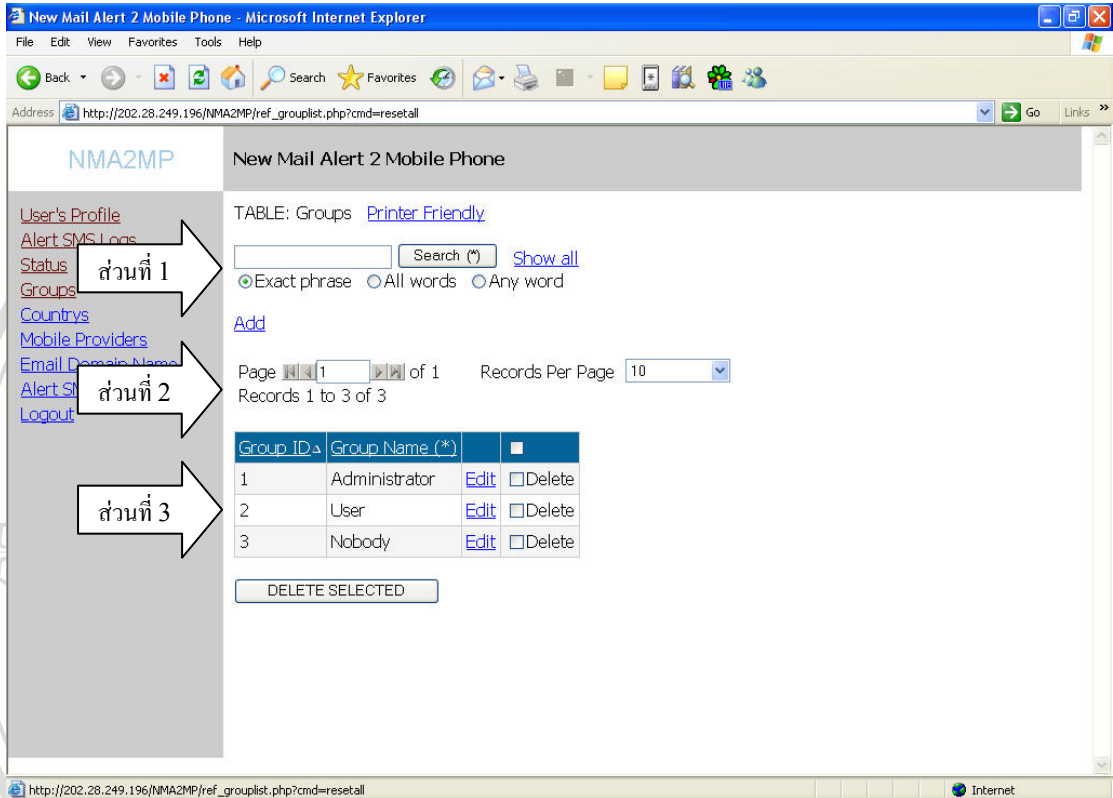

รูป 4.13 แสดงหน้าจอเครื่องมือจัดการข้อมูลของกลุ่ม

จากรูป 4.13 เป็นการแสดงหน้าจอเครื่องมือจัดการข้อมูลของกลุ่ม โดยหน้าจอนี้จะประกอบด้วยระบบย่อยต่าง ๆ ดังนี้

ส่วนที่ 1 เครื่องมือช่วยค้นหาข้อมูล

ส่วนที่ 2 แสดงข้อมูลก่อนหน้าหรือหน้าถัดไปและสามารถเลือกได้ว่าจะให้แสดงข้อมูลจำนวนเท่าใดต่อการแสดงผลหนึ่งหน้าจอ

ส่วนที่ 3 แสดงข้อมูลของกลุ่มต่างๆ

#### 4.14 การออกแบบหน้าจอเครื่องมือจัดการข้อมูลของชื่อประเทศ

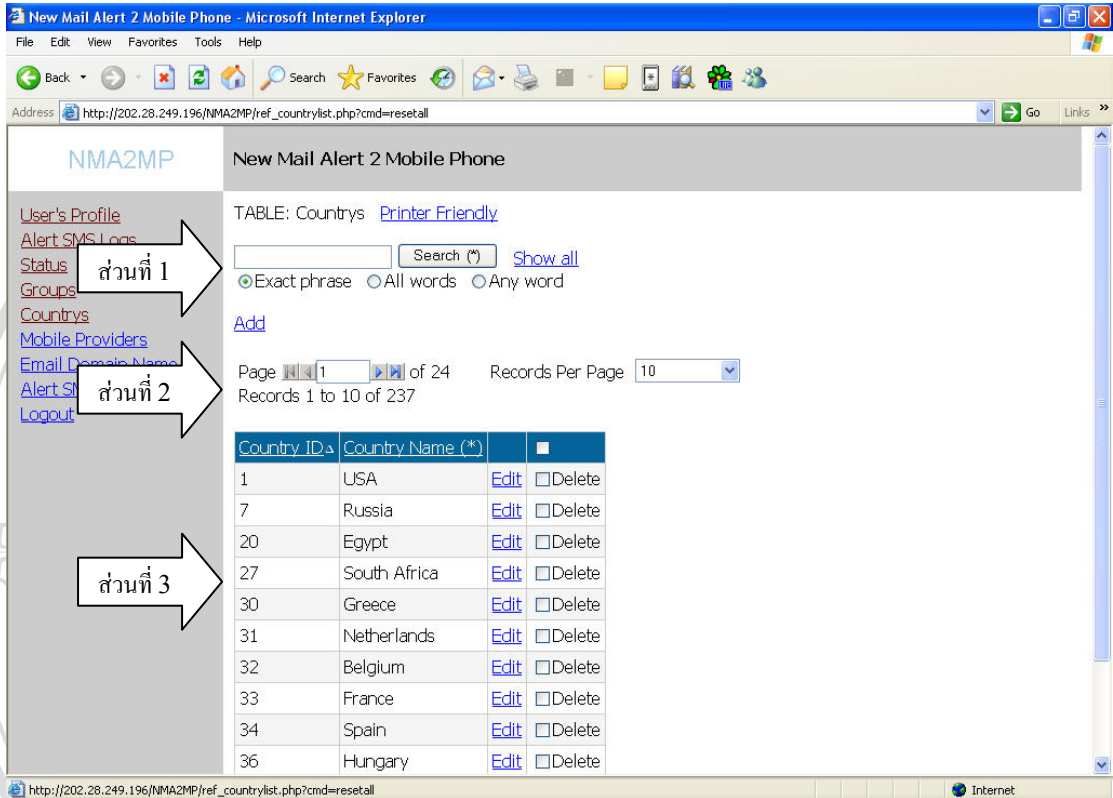

รูป 4.14 แสดงหน้าจอเครื่องมือจัดการข้อมูลของชื่อประเทศ

จากรูป 4.14 เป็นการแสดงหน้าจอเครื่องมือจัดการข้อมูลของชื่อประเทศ โดยหน้าจอนี้จะประกอบด้วยระบบย่อยต่าง ๆ ดังนี้

ส่วนที่ 1 เครื่องมือช่วยค้นหาข้อมูล

ส่วนที่ 2 แสดงข้อมูลก่อนหน้าหรือหน้าถัดไปและสามารถเลือกได้ว่าจะให้แสดงข้อมูลจำนวนเท่าใดต่อการแสดงผลหนึ่งหน้าจอ

ส่วนที่ 3 แสดงข้อมูลรายชื่อประเทศต่างๆ

#### 4.15 การออกแบบหน้าจอเครื่องมือจัดการข้อมูลของผู้ให้บริการมือถือ

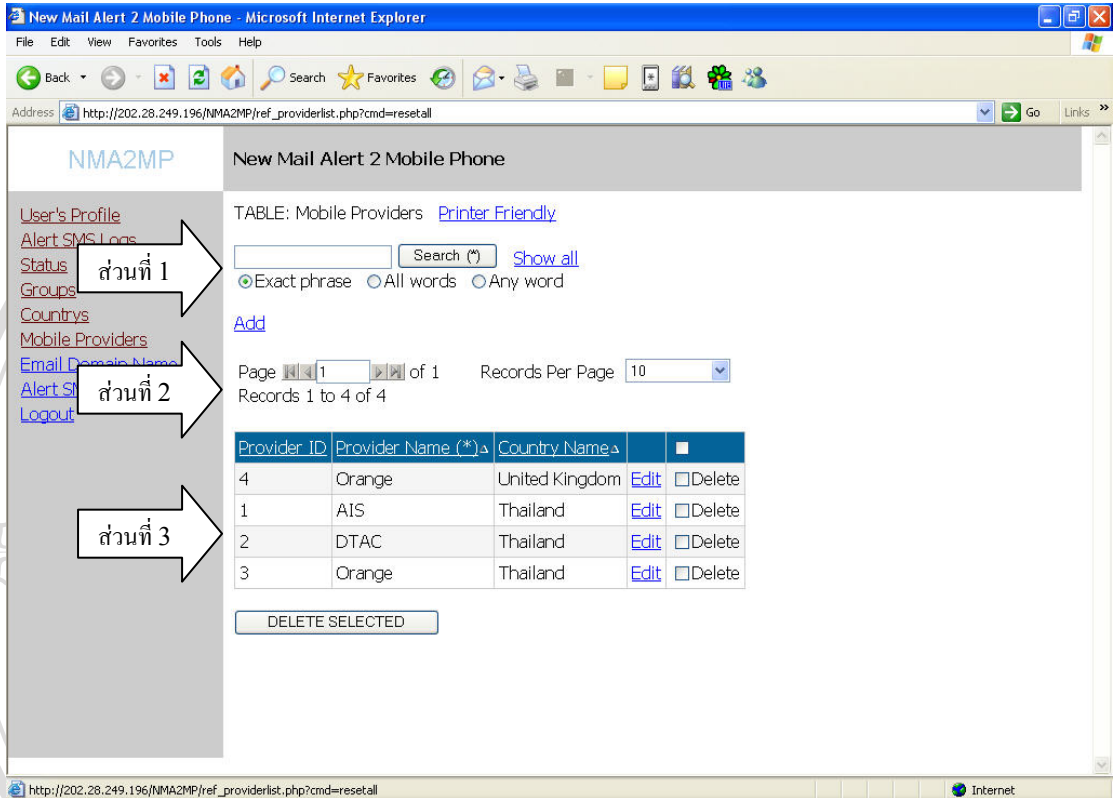

รูป 4.15 แสดงหน้าจอเครื่องมือจัดการข้อมูลของผู้ให้บริการมือถือ

จากรูป 4.15 เป็นการแสดงหน้าจอเครื่องมือจัดการข้อมูลของผู้ให้บริการมือถือ โดยหน้าจอนี้จะประกอบด้วยระบบย่อยต่าง ๆ ดังนี้

ส่วนที่ 1 เครื่องมือช่วยค้นหาข้อมูล

ส่วนที่ 2 แสดงข้อมูลก่อนหน้าหรือหน้าถัดไปและสามารถเลือกได้ว่าจะให้แสดงข้อมูลจำนวนเท่าใดต่อการแสดงผลหนึ่งหน้าจอ

ส่วนที่ 3 แสดงรายชื่อผู้ให้บริการมือถือในประเทศต่างๆ

#### 4.16 การออกแบบหน้าจอเครื่องมือจัดการข้อมูลของชื่อโดเมนเนมอีเมล

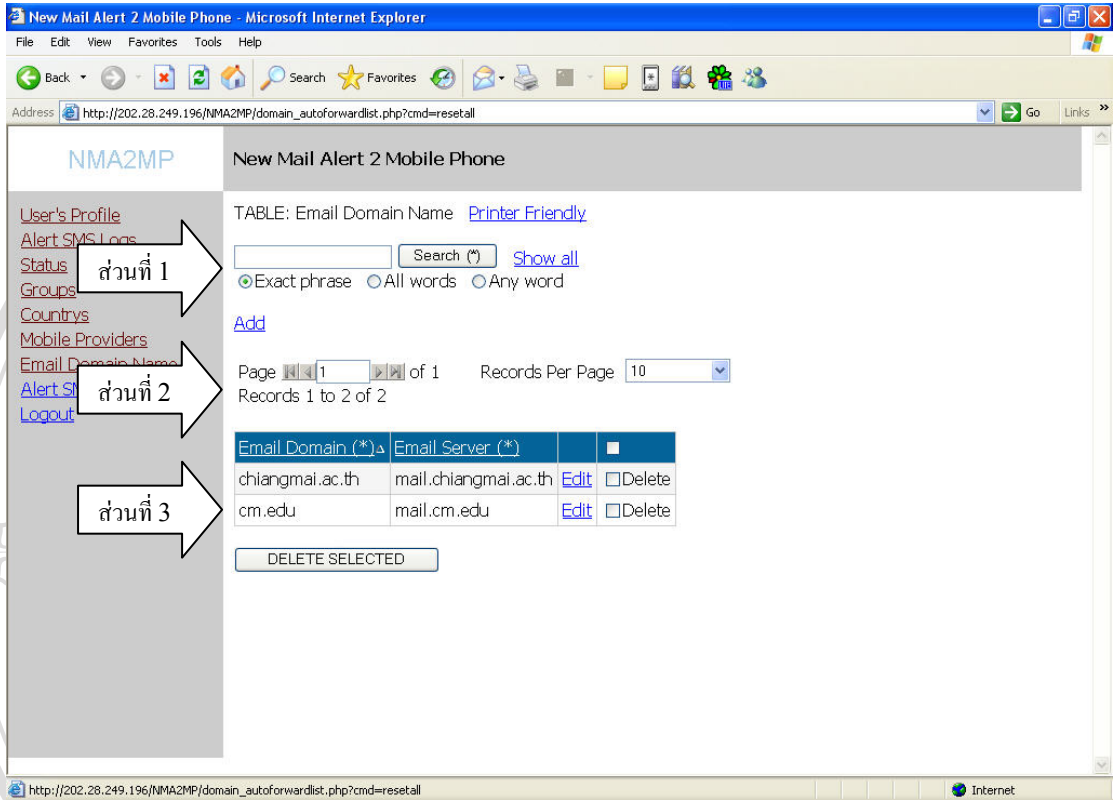

รูป 4.16 แสดงหน้าจอเครื่องมือจัดการข้อมูลของชื่อ โดเมนเนมอีเมล

จากรูป 4.16 เป็นการแสดงหน้าจอเครื่องมือจัดการข้อมูลของชื่อโดเมนเนมอีเมล โดยหน้าจอนี้จะประกอบด้วยระบบย่อยต่าง ๆ ดังนี้

ส่วนที่ 1 เครื่องมือช่วยค้นหาข้อมูล

ส่วนที่ 2 แสดงข้อมูลก่อนหน้าหรือหน้าถัดไปและสามารถเลือกได้ว่าจะให้แสดงข้อมูลจำนวนเท่าใดต่อการแสดงผลหนึ่งหน้าจอ

ส่วนที่ 3 แสดงโดเมนเนมอีเมลที่ระบบสามารถทำงานร่วมได้อย่างดีและยอมให้ผู้ใช้สมัครเพื่อเปิดให้บริการได้

#### 4.17 การออกแบบหน้าจอรายงานแสดงการส่งเอสเอ็มเอสแจ้งเตือนของสมาชิก

**ส่วนที่ 1** (Callout 1) points to the user profile information:

- REPORT: Alert SMS Report [Printer Friendly](#)
- Email: kittikor@chiangmai.ac.th
- Mobile No.: +6618840042
- Date-Time: 08/06/2004 04:17:02
- Status: Auth Failed
- Summary for Mobile No.: +6618840042 (1 Detail Records)

**ส่วนที่ 2** (Callout 2) points to the table of SMS alerts:

Mobile No.	Date-Time	Status
+6618840044	15/02/2005 07:38:34	Sent Successfully
	14/02/2005 09:53:46	Sent Successfully
	11/02/2005 14:58:31	Sent Successfully
	11/02/2005 07:37:50	Sent Successfully
	11/02/2005 02:36:21	Sent Successfully
	11/02/2005 02:22:13	Sent Successfully
	29/12/2004 16:58:09	Sent Successfully
	29/12/2004 06:52:22	Sent Successfully
	29/12/2004 06:37:27	Sent Successfully
	18/06/2004 17:33:44	Sent Failed
	18/06/2004 17:30:42	Sent Successfully

รูป 4.17 แสดงหน้าจอรายงานแสดงการส่งเอสเอ็มเอสแจ้งเตือนของสมาชิก

จากรูป 4.17 เป็นการแสดงหน้าจอรายงานแสดงการส่งเอสเอ็มเอสแจ้งเตือนของสมาชิก โดยหน้าจอนี้จะประกอบด้วยระบบย่อยต่าง ๆ ดังนี้

ส่วนที่ 1 แสดงชื่ออีเมลและเบอร์โทรศัพท์มือถือของผู้ใช้

ส่วนที่ 2 แสดงวันที่และเวลาที่ได้ทำการส่งเอสเอ็มเอสแจ้งเตือนสมาชิกพร้อมทั้ง

ผลลัพธ์ในการส่งเอสเอ็มเอสด้วย

#### 4.18 การออกแบบหน้าจอเครื่องมือเปลี่ยนรหัสผ่าน

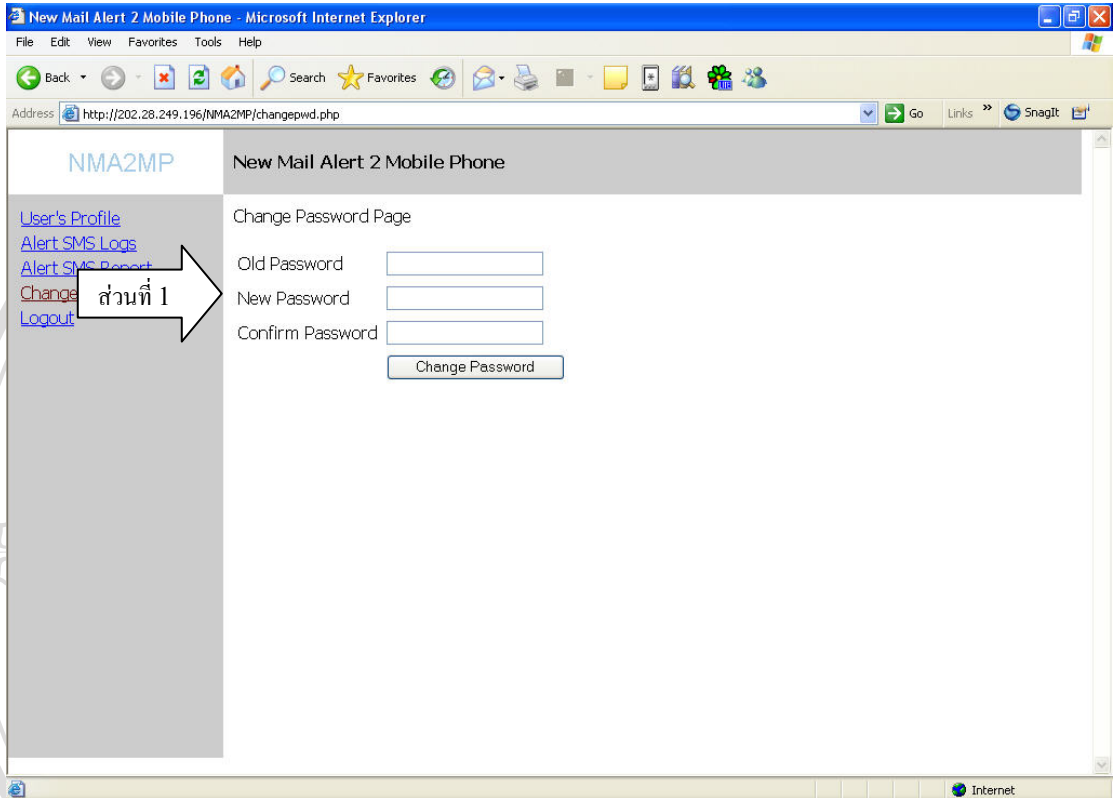

รูป 4.18 แสดงหน้าจอเครื่องมือเปลี่ยนรหัสผ่าน

จากรูป 4.18 เป็นการแสดงหน้าจอเครื่องมือเปลี่ยนรหัสผ่าน โดยหน้าจอนี้จะประกอบด้วยระบบย่อยต่าง ๆ ดังนี้

ส่วนที่ 1 ให้ผู้ใช้กรอกรหัสผ่านที่ใช้ในปัจจุบันและรหัสผ่านใหม่ 2 ครั้งเพื่อเปลี่ยนรหัสผ่านใหม่

#### 4.19 ข้อความอีเมลที่ผู้ใช้ได้รับหลังจากสมัครสมาชิก

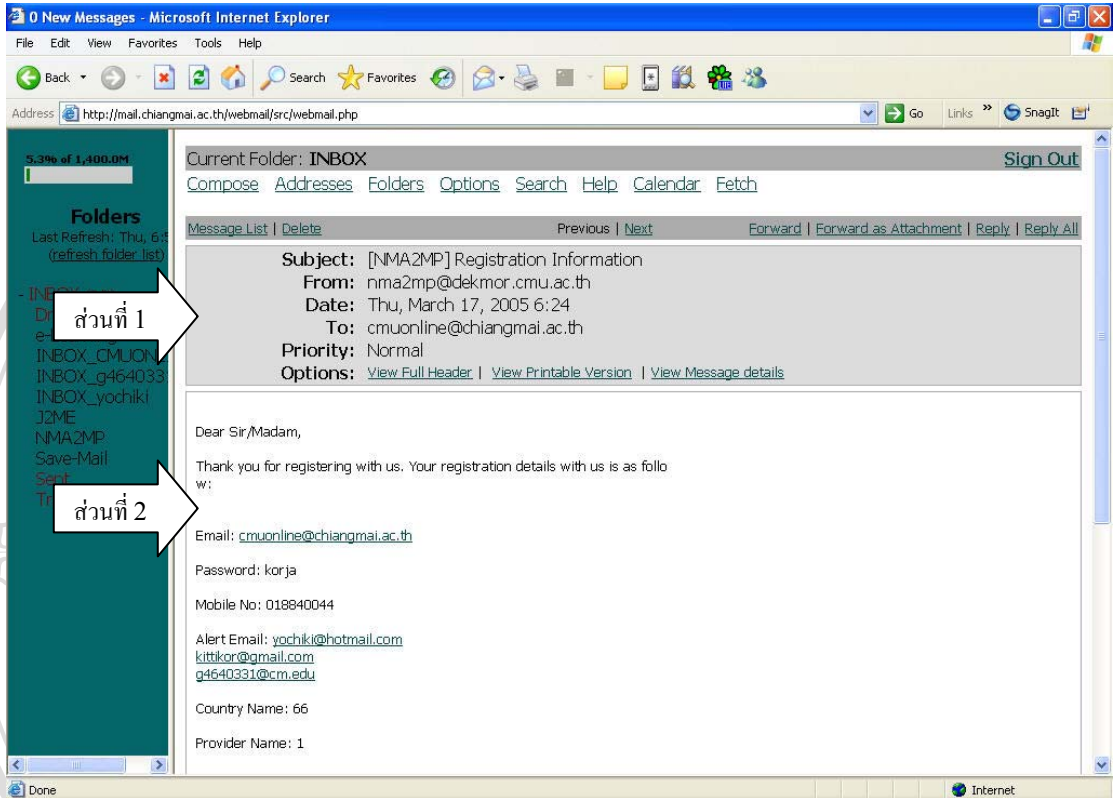

รูป 4.19 แสดงข้อความอีเมลที่ผู้ใช้ได้รับหลังจากสมัครสมาชิก

จากรูป 4.19 เป็นการแสดงข้อความอีเมลที่ผู้ใช้ได้รับหลังจากสมัครสมาชิก โดยหน้าจอนี้จะประกอบด้วยระบบย่อยต่าง ๆ ดังนี้

ส่วนที่ 1 แสดงชื่อผู้ส่ง วันเวลาที่ส่งและมีหัวข้อเรื่องแจ้งข้อมูลการสมัครสมาชิก

ส่วนที่ 2 แสดงรายละเอียดที่ผู้ใช้ได้กรอกมาตอนสมัครสมาชิก

#### 4.20 ข้อความอีเมลที่ผู้ใช้ได้รับหลังจากเปลี่ยนรหัสผ่าน

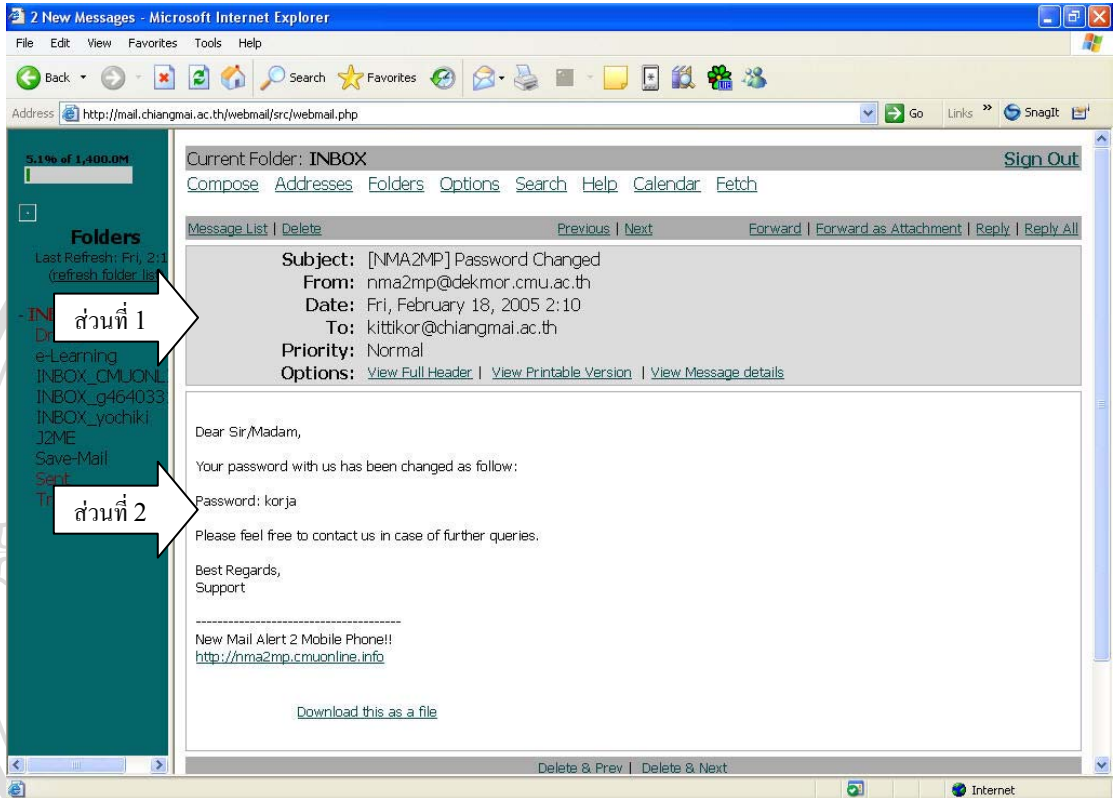

รูป 4.20 แสดงข้อความอีเมลที่ผู้ใช้ได้รับหลังจากเปลี่ยนรหัสผ่าน

จากรูป 4.20 เป็นการแสดงข้อความอีเมลที่ผู้ใช้ได้รับหลังจากเปลี่ยนรหัสผ่าน โดยหน้าจอนี้จะประกอบด้วยระบบย่อยต่าง ๆ ดังนี้

ส่วนที่ 1 แสดงชื่อผู้ส่ง วันเวลาที่ส่งและมีหัวข้อเรื่องแจ้งข้อมูลการสมัครสมาชิก

ส่วนที่ 2 แสดงรหัสผ่านใหม่ที่ผู้ใช้ได้ทำการเปลี่ยน

#### 4.21 ข้อความอีเมลที่ผู้ใช้ได้รับหลังจากแจ้งลืมรหัสผ่าน

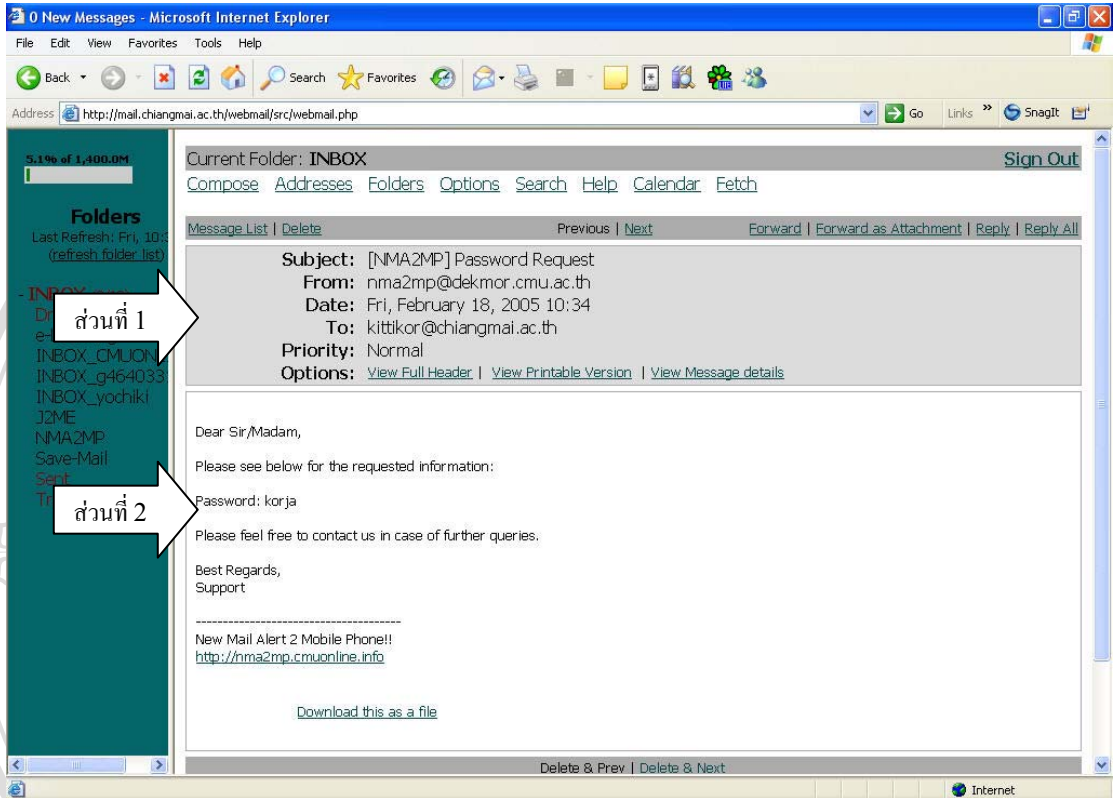

รูป 4.21 แสดงข้อความอีเมลที่ผู้ใช้ได้รับหลังจากแจ้งลืมรหัสผ่าน

จากรูป 4.21 เป็นการแสดงข้อความอีเมลที่ผู้ใช้ได้รับหลังจากแจ้งลืมรหัสผ่าน โดยหน้าจอนี้จะประกอบด้วยระบบย่อยต่าง ๆ ดังนี้

- ส่วนที่ 1 แสดงชื่อผู้ส่ง วันเวลาที่ส่งและมีหัวข้อแจ้งข้อมูลการสมัครสมาชิก
- ส่วนที่ 2 แสดงรหัสผ่านของผู้ใช้