



ลิขสิทธิ์มหาวิทยาลัยเชียงใหม่

Copyright© by Chiang Mai University

All rights reserved

แบบสอบถาม
การประเมินการใช้โปรแกรมระบบบัญชีแยกประเภทของกรมตรวจบัญชีสหกรณ์
ของสหกรณ์ในพื้นที่รับผิดชอบ สตท.7(เชียงใหม่)

คำชี้แจง แบบสอบถามนี้เป็นส่วนหนึ่งของการค้นคว้าอิสระตามหลักสูตรปริญญาบัญชีมหาบัณฑิต สาขาวิชาการบัญชี คณะบริหารธุรกิจ มหาวิทยาลัยเชียงใหม่ โดยแบบสอบถามได้แบ่งเป็น 4 ส่วนดังนี้

ส่วนที่ 1 ข้อมูลทั่วไปของผู้ตอบแบบสอบถาม

ส่วนที่ 2 ข้อมูลเกี่ยวกับการใช้โปรแกรมระบบบัญชีแยกประเภทของกรมตรวจบัญชีสหกรณ์

ส่วนที่ 3 ข้อมูลประเมินส่วนประสมการตลาดบริการของสำนักงานตรวจบัญชีสหกรณ์ที่ 7 (เชียงใหม่) และสำนักงานตรวจบัญชีสหกรณ์จังหวัด

ส่วนที่ 4 ปัญหา และข้อเสนอแนะการใช้โปรแกรมระบบบัญชีแยกประเภทของกรมตรวจบัญชีสหกรณ์

ข้อมูลที่ได้รับนี้จะนำไปใช้ประโยชน์ในการศึกษาวิจัย จึงใคร่ขอความกรุณาจากท่าน โปรดให้ข้อมูลในแบบสอบถามนี้ตามความเป็นจริง และเป็นความคิดเห็นของท่าน พร้อมนี้ขอขอบพระคุณในความร่วมมือที่ได้รับจากท่านมา ณ โอกาสนี้ด้วย

โปรดทำเครื่องหมาย / ในช่อง () หน้าข้อความที่ท่านเห็นด้วยเพียง 1 ข้อหรือเติมข้อความในหัวข้อต่าง ๆ ที่ตรงตามความเป็นจริงมากที่สุดตามสภาพความเป็นจริง
สหกรณ์ที่ใช้โปรแกรมระบบบัญชีแยกประเภทของกรมตรวจบัญชีสหกรณ์

คือ..... จังหวัด

ตอนที่ 1 : สำหรับคณะกรรมการดำเนินการ

ส่วนที่ 1 ข้อมูลทั่วไปของผู้ตอบแบบสอบถาม

1. ปัจจุบันท่านดำรงตำแหน่งใดในสหกรณ์

() ประธานกรรมการ

() รองประธานกรรมการ

() ทรัพย์สิน

() เลขานุการ

() คณะกรรมการ

2. เพศ

() ชาย

() หญิง

3. สถานภาพ

() โสด

() สมรส

() หม้าย/หย่าร้าง

() แยกกันอยู่

ที่ 2 ข้อมูลเกี่ยวกับการใช้โปรแกรมระบบบัญชีแยกประเภทของกรมตรวจบัญชีสหกรณ์

คำถาม	มากที่สุด	มาก	ปานกลาง	น้อย	น้อยที่สุด
การใช้โปรแกรมระบบบัญชีแยกประเภท ช่วยให้สหกรณ์จัดทำบัญชีได้เรียบร้อยเป็นปัจจุบัน					
การใช้โปรแกรมระบบบัญชีแยกประเภท ช่วยให้สหกรณ์จัดทำบททดลองประจำเดือนได้ถูกต้อง รวดเร็ว					
การใช้โปรแกรมระบบบัญชีแยกประเภท ช่วยให้สหกรณ์จัดทำงบการเงิน เพื่อเตรียมให้ผู้สอบบัญชีตรวจสอบได้ถูกต้อง รวดเร็ว					
การใช้โปรแกรมระบบบัญชีแยกประเภท ช่วยลดเวลาและข้อผิดพลาดขั้นตอนของการผ่านรายการบัญชี					
คณะกรรมการดำเนินการสหกรณ์ สามารถนำข้อมูลรายงานจากโปรแกรมไปใช้ในการบริหารงานสหกรณ์ได้					
คณะกรรมการดำเนินการสหกรณ์ สามารถนำข้อมูลรายงานจากโปรแกรมมาใช้ในการตัดสินใจในบริหารงานสหกรณ์ได้					
คณะกรรมการดำเนินการสหกรณ์ สามารถนำข้อมูลจากรายงานเงินสดรับ-จ่ายประจำวัน ไปใช้ในการบริหารงานสหกรณ์ได้					
คณะกรรมการดำเนินการสหกรณ์ สามารถนำข้อมูลรายงานการได้มา-ใช้ไปของเงินสดไปใช้ในการบริหารงานสหกรณ์ได้					
คณะกรรมการดำเนินการสหกรณ์ สามารถนำข้อมูลรายงานการจัดหาและการใช้ทุนดำเนินงานไปใช้ในการบริหารงานสหกรณ์ได้					
คณะกรรมการดำเนินการสหกรณ์ สามารถนำข้อมูลรายงานการวิเคราะห์ผลการดำเนินงานไปใช้ในการบริหารงานสหกรณ์ได้					
คณะกรรมการดำเนินการสหกรณ์ สามารถนำข้อมูลรายงานการวิเคราะห์ประสิทธิภาพการบริหารงานไปใช้ในการบริหารงานสหกรณ์ได้					
จากการใช้โปรแกรมฯเป็นส่วนหนึ่งในการปิดบัญชีประจำปีได้รวดเร็วในระดับใด					
ท่านคิดว่าประโยชน์จากการใช้โปรแกรมคุ้มค่าเพียงใด					

14. ท่านใช้ข้อมูลรายงานงบการเงินจากโปรแกรมไปใช้ในการบริหารงานสหกรณ์บ่อยครั้ง
เพียงใด
- () ทุกเดือน () ทุกสามเดือน
() ทุก 6 เดือน () สิ้นปีบัญชี
() ไม่ได้เรียกใช้ สาเหตุ เพราะ.....
15. มุลเหตุจงใจให้สหกรณ์ใช้โปรแกรมระบบบัญชีแยกประเภทที่พัฒนาโดยกรมตรวจบัญชี
สหกรณ์ เพราะเหตุใด (ตอบได้มากกว่า 1 ข้อ)
- () สหกรณ์จัดทำบัญชีไม่เรียบร้อย ไม่เป็นปัจจุบัน
() สหกรณ์จัดทำงบทดลองไม่ได้ หรือทำได้แต่ไม่ถูกต้อง
() สหกรณ์จัดทำงบการเงินไม่ได้ หรือทำได้แต่ไม่ถูกต้อง
() กรมตรวจบัญชีสหกรณ์ให้บริการโดยไม่คิดค่าใช้จ่าย
() อื่น ๆ (โปรดระบุ)
16. สหกรณ์ทราบเรื่องการให้บริการ โปรแกรมระบบบัญชีแยกประเภทจากแหล่งใด (ตอบได้
มากกว่า 1 ข้อ)
- () การประชาสัมพันธ์ของกรมตรวจบัญชีสหกรณ์
() ทราบจากหัวหน้าสำนักงานตรวจบัญชีสหกรณ์/ผู้สอบบัญชี
() ทราบจากสหกรณ์อื่น
() อื่น ๆ (โปรดระบุ)
17. ท่านมีความรู้ความชำนาญในการใช้คอมพิวเตอร์ได้ดีเพียงใด
- () มากที่สุด () มาก
() ปานกลาง () น้อย
18. ท่านมีความเข้าใจในระบบการทำงานของเครื่องคอมพิวเตอร์ในระดับใด
- () มากที่สุด () มาก
() ปานกลาง () น้อย
19. ท่านผ่านการอบรมหลักสูตรการใช้โปรแกรมระบบบัญชีแยกประเภทมาแล้ว.....ครั้ง
20. ท่านมีความรู้ความชำนาญและมีความเข้าใจในการให้บริการแนะนำการใช้โปรแกรมฯ
ในระดับใด
- () มากที่สุด () มาก
() ปานกลาง () น้อย

21. ท่านสามารถแก้ไขปัญหาเมื่อเกิดข้อขัดข้องของสหกรณ์ได้ในระดับใด

() มากที่สุด

() มาก

() ปานกลาง

() น้อย

22. ข้อเสนอแนะ

1. ด้านโปรแกรมระบบบัญชีแยกประเภท

1.

2.

3.

4.

5.

2. ด้านการให้บริการการใช้โปรแกรมระบบบัญชีแยกประเภท

1.

2.

3.

4.

5.

ลิขสิทธิ์มหาวิทยาลัยเชียงใหม่

Copyright© by Chiang Mai University

All rights reserved

ส่วนที่ 3 ข้อมูลการประเมินส่วนประสมการตลาดบริการของสำนักงานตรวจบัญชีสหกรณ์ที่ 7 (เชียงใหม่)
และสำนักงานตรวจบัญชีสหกรณ์จังหวัด

ก่อนการนำโปรแกรมระบบบัญชีแยกประเภทมาใช้กับระบบงานสหกรณ์

ข้อที่	งานที่ปฏิบัติ	จัดทำ ได้เอง	จัดทำได้บางส่วน โดยการแนะนำ จากผู้สอบบัญชี	ไม่สามารถ จัดทำได้เอง
1	การบันทึกรายการบัญชีจากสมุดเงินสด รายวันทั่วไป และบัญชีแยกประเภท			
2	การจัดทำงบทดลองประจำเดือน			
3	การจัดทำกระดาษทำการงบทดลองประจำปี			
4	การจัดทำงบการเงิน			

หลังการนำโปรแกรมระบบบัญชีแยกประเภทมาใช้กับระบบงานสหกรณ์

ข้อที่	งานที่ปฏิบัติ	จัดทำ ได้เอง	จัดทำได้บางส่วน โดยการแนะนำ จากผู้สอบบัญชี	ไม่สามารถ จัดทำได้เอง
5	การบันทึกรายการบัญชีจากสมุดเงินสด สมุดรายวันทั่วไป และสมุดบัญชีแยกประเภท			
6	การจัดทำงบทดลองประจำเดือน			
7	การจัดทำกระดาษทำการงบทดลองประจำปี			
8	การจัดทำงบการเงิน			

9. สหกรณ์จัดทำงบการเงินแล้วเสร็จหลังวันสิ้นปีบัญชี

ก่อนนำโปรแกรมมาใช้.....วัน

หลังนำโปรแกรมมาใช้.....วัน

คำถาม	มากที่สุด	มาก	ปานกลาง	น้อย	น้อยที่สุด
1. ท่านมีความรู้ความเข้าใจในการใช้คอมพิวเตอร์ในระดับใด					
2. ท่านมีความเข้าใจในการใช้โปรแกรม ฯ ในระดับใด					
3. การใช้โปรแกรม ฯ ช่วยลดเวลาในการจัดทำบัญชีและรายงานทางการเงิน ใช้ในการบริหารได้เพียงใด					
4. โปรแกรม ฯ ช่วยในการบันทึกบัญชีได้มากน้อยเพียงใด					
5. โปรแกรม ฯ ช่วยในการออกงบทดลองประจำเดือนได้ดีเพียงใด					
6. โปรแกรม ฯ ช่วยออกงบการเงินได้สมบูรณ์เพียงใด					
7. สามารถใช้ข้อมูลจากรายงานเพื่อการบริหารให้เกิดประโยชน์ต่อสหกรณ์ในระดับใด					
8. ช่วยแก้ปัญหาการจัดทำงบการเงินประจำปี เพื่อเสนอผู้สอบบัญชี ได้มากน้อยเพียงใด					
9. โปรแกรม ฯ ให้ประโยชน์ต่อสหกรณ์เพียงใด					
10. ท่านมีความพึงพอใจในการใช้โปรแกรมในระดับใด					
11. สหกรณ์ได้รับการติดตั้ง ดูแล แนะนำ การใช้โปรแกรมทันตามความต้องการของสหกรณ์เพียงใด					

ส่วนที่ 4 ปัญหาและข้อเสนอแนะการใช้โปรแกรมระบบบัญชีแยกประเภทกรรมตรวจบัญชีสหกรณ์

1. คณะกรรมการดำเนินการสหกรณ์เรียกใช้ข้อมูลหรือรายงานงบทดลองที่จัดทำโดยโปรแกรมระบบบัญชีแยกประเภทไปใช้ในการบริหารงานสหกรณ์

() เป็นประจำทุกเดือน () เป็นครั้งคราว
() ไม่ได้เรียกใช้สาเหตุเพราะ _____

2. คณะกรรมการดำเนินการสหกรณ์เรียกใช้ข้อมูลหรือรายงานงบการเงินที่จัดทำโดยโปรแกรมระบบบัญชีแยกประเภทไปใช้ในการบริหารงานสหกรณ์

() ทุกเดือน () ทุก 3 เดือน
() ทุก 6 เดือน () สิ้นปีบัญชี
() ไม่ได้เรียกใช้ สาเหตุเพราะ _____

3. คณะกรรมการดำเนินการสหกรณ์เรียกใช้ข้อมูลหรือรายงานการวิเคราะห์งบการเงินที่จัดทำโดยโปรแกรมระบบบัญชีแยกประเภทไปใช้ในการบริหารงานสหกรณ์

- () ทุกเดือน () ทุก 3 เดือน
 () ทุก 6 เดือน () สิ้นปีบัญชี
 () ไม่ได้เรียกใช้ สาเหตุเพราะ

4. สหกรณ์ขอใช้โปรแกรมระบบบัญชีแยกประเภทที่พัฒนาโดยกรมตรวจบัญชีสหกรณ์เพราะเหตุใด (ตอบได้มากกว่า 1 ข้อ)

- () สหกรณ์จัดทำบัญชีไม่เรียบร้อย ไม่เป็นปัจจุบัน
 () สหกรณ์จัดทำงบทดลองไม่ได้หรือทำได้ไม่ถูกต้อง
 () สหกรณ์จัดทำงบการเงินไม่ได้หรือทำได้ไม่ถูกต้อง
 () เป็น โปรแกรมของกรมตรวจบัญชีสหกรณ์
 () ช่วยลดเวลาและขั้นตอนการจัดทำบัญชี
 () ให้ใช้และให้บริการโดยไม่คิดค่าใช้จ่าย
 () ใช้จัดทำงบการเงินร่วมกับโปรแกรมระบบบัญชีอื่น
 () อื่น ๆ (โปรดระบุ)

5. สหกรณ์ทราบเรื่องการให้บริการ โปรแกรมระบบบัญชีแยกประเภทสำหรับสหกรณ์ภาคการเกษตรจากแหล่งใด (ตอบได้มากกว่า 1 ข้อ)

- () การประชาสัมพันธ์ของกรมตรวจบัญชีสหกรณ์
 () ทราบจากหัวหน้าสำนักงานตรวจบัญชีสหกรณ์/ผู้สอบบัญชี
 () ทราบจากสหกรณ์อื่น
 () อื่น ๆ (โปรดระบุ)

6. ข้อเสนอแนะอื่น ๆ

ลิขสิทธิ์มหาวิทยาลัยเชียงใหม่
 Copyright © by Chiang Mai University
 All rights reserved

ตอนที่ 2 : สำหรับผู้จัดการหรือฝ่ายบริหารสหกรณ์

ส่วนที่ 1 ข้อมูลทั่วไปของผู้ตอบแบบสอบถาม

1. เพศ

<input type="checkbox"/> ชาย	<input type="checkbox"/> หญิง
------------------------------	-------------------------------
2. สถานภาพ

<input type="checkbox"/> โสด	<input type="checkbox"/> สมรส
<input type="checkbox"/> หม้าย/หย่าร้าง	<input type="checkbox"/> แยกกันอยู่
3. อายุ

<input type="checkbox"/> ต่ำกว่า 25 ปี	<input type="checkbox"/> 26 – 35 ปี
<input type="checkbox"/> 36 - 45 ปี	<input type="checkbox"/> 46 – 55 ปี
<input type="checkbox"/> สูงกว่า 55 ปี	
4. ระดับการศึกษา

<input type="checkbox"/> มัธยมศึกษา (ตอนต้น, ตอนปลาย)	<input type="checkbox"/> ปวช., ปวท. สาขา
<input type="checkbox"/> ปวส., อนุปริญญา สาขา	<input type="checkbox"/> ปริญญาตรี สาขา
<input type="checkbox"/> ปริญญาโท สาขา	<input type="checkbox"/> อื่น ๆ (โปรดระบุ)
5. ระยะเวลาในการปฏิบัติงานในตำแหน่งผู้จัดการสหกรณ์

<input type="checkbox"/> น้อยกว่า 1ปี	<input type="checkbox"/> 1 – 5 ปี
<input type="checkbox"/> 6 – 10 ปี	<input type="checkbox"/> มากกว่า 10 ปี
6. ท่านเคยเข้ารับการอบรมหลักสูตรเกี่ยวกับการใช้ข้อมูลทางบัญชีในการบริหารงานหรือไม่

<input type="checkbox"/> เคย หลักสูตร (ระบุ)	
<input type="checkbox"/> ไม่เคย	
7. ท่านมีความรู้พื้นฐานเกี่ยวกับโปรแกรมระบบบัญชีคอมพิวเตอร์หรือไม่

<input type="checkbox"/> มี	<input type="checkbox"/> ไม่มี
-----------------------------	--------------------------------
8. ท่านเคยเข้ารับการอบรมหลักสูตรระบบสารสนเทศเพื่อการบริหารงาน ที่จัดโดยกรมตรวจบัญชีสหกรณ์หรือไม่

<input type="checkbox"/> เคย	<input type="checkbox"/> ไม่เคย
------------------------------	---------------------------------

ส่วนที่ 2 ข้อมูลเกี่ยวกับการใช้โปรแกรมระบบบัญชีแยกประเภทของกรมตรวจบัญชีสหกรณ์และ
การให้บริการการใช้โปรแกรม

ข้อที่	การใช้โปรแกรมระบบบัญชีแยกประเภท	การปฏิบัติงาน				
		มากที่สุด	มาก	ปานกลาง	น้อย	น้อยที่สุด
1.	การใช้โปรแกรมระบบบัญชีแยกประเภทช่วยลดขั้นตอนในการจัดทำบัญชีและรายงานทางการเงินที่ใช้ในการบริหารงานของสหกรณ์					
2.	การใช้โปรแกรมระบบบัญชีแยกประเภทช่วยลดเวลาในการจัดทำบัญชีและรายงานทางการเงินต่าง ๆ ที่ใช้ในการบริหารงานของสหกรณ์ได้					
3.	การใช้โปรแกรมระบบบัญชีแยกประเภทช่วยลดข้อผิดพลาดในการจัดทำบัญชีสหกรณ์ได้					
4.	การใช้โปรแกรมระบบบัญชีแยกประเภทช่วยให้สหกรณ์จัดทำบัญชีได้เรียบร้อยเป็นปัจจุบัน					
5.	การใช้โปรแกรมระบบบัญชีแยกประเภทช่วยให้สามารถจัดทำงบทดลองประจำเดือนได้ถูกต้อง รวดเร็ว					
6.	การใช้โปรแกรมระบบบัญชีแยกประเภทช่วยให้สหกรณ์จัดทำงบการเงิน เพื่อเตรียมให้ผู้สอบบัญชีตรวจสอบได้ถูกต้อง รวดเร็ว					
7.	ท่านคิดว่าสหกรณ์สามารถใช้โปรแกรมระบบบัญชีแยกประเภทจัดทำงบการเงินและรายงานต่าง ๆ เพื่อใช้ในการบริหารงานได้ถูกต้อง รวดเร็ว ทันความต้องการของสหกรณ์					
8.	ท่านคิดว่าสหกรณ์สามารถนำรายงานข้อมูลทางการเงินที่จัดทำโดยโปรแกรมระบบบัญชีแยกประเภทไปใช้ในการบริหารงานสหกรณ์ได้					
9.	ท่านทราบและเข้าใจวิธีการและขั้นตอนการขอใช้โปรแกรมระบบบัญชีมากน้อยเพียงใด					
10.	สหกรณ์ได้รับการติดตั้ง ดูแล แนะนำการใช้โปรแกรมระบบบัญชีแยกประเภทรวดเร็ว ทันความต้องการของสหกรณ์					

กรณีตอบข้อ “น้อย” กรุณาให้เหตุผล

- ข้อ สาเหตุเพราะ
- ข้อ สาเหตุเพราะ
- ข้อ สาเหตุเพราะ
- ข้อ สาเหตุเพราะ
- ข้อ สาเหตุเพราะ
- ข้อ สาเหตุเพราะ
- ข้อ สาเหตุเพราะ
- ข้อ สาเหตุเพราะ
11. สหกรณ์นำข้อมูลหรือรายงานงบทดลองที่จัดทำโดยใช้โปรแกรมระบบบัญชีแยกประเภทไปใช้ในการบริหารงานสหกรณ์
- () เป็นประจำทุกเดือน () เป็นครั้งคราว
- () ไม่ได้ใช้ สาเหตุเพราะ
12. สหกรณ์นำข้อมูลหรือรายงานงบการเงินที่จัดทำโดยใช้โปรแกรมระบบบัญชีแยกประเภทไปใช้ในการบริหารงานสหกรณ์
- () ทุกเดือน () ทุก 3 เดือน
- () ทุก 6 เดือน () สิ้นปีบัญชี
- () ไม่ได้เรียกใช้ สาเหตุเพราะ
13. สหกรณ์นำข้อมูลหรือรายงานการวิเคราะห์งบการเงินที่จัดทำโดยใช้โปรแกรมระบบบัญชีแยกประเภทไปใช้ในการบริหารงานสหกรณ์
- () ทุกเดือน () ทุก 3 เดือน
- () ทุก 6 เดือน () สิ้นปีบัญชี
- () ไม่ได้เรียกใช้ สาเหตุเพราะ
14. สหกรณ์ขอใช้โปรแกรมระบบบัญชีแยกประเภทที่พัฒนาโดยกรมตรวจบัญชีสหกรณ์เพราะเหตุใด (ตอบได้มากกว่า 1 ข้อ)
- () สหกรณ์จัดทำบัญชีไม่เรียบร้อย ไม่เป็นปัจจุบัน
- () สหกรณ์จัดทำงบทดลองไม่ได้หรือทำได้แต่ไม่ถูกต้อง
- () สหกรณ์จัดทำงบการเงินไม่ได้หรือทำได้ไม่ถูกต้อง
- () เป็นโปรแกรมของกรมตรวจบัญชีสหกรณ์
- () ช่วยลดเวลาและขั้นตอนการจัดทำบัญชี
- () ให้ใช้และให้บริการโดยไม่คิดค่าใช้จ่าย
- () ใช้จัดทำงบการเงินร่วมกับโปรแกรมระบบบัญชีอื่น
- () อื่น ๆ (โปรดระบุ)

15. สหกรณ์ทราบเรื่องการให้บริการ โปรแกรมระบบบัญชีแยกประเภทสำหรับ
สหกรณ์ภาคการเกษตรจากแหล่งใด (ตอบได้มากกว่า 1 ข้อ)

- () การประชาสัมพันธ์ของกรมตรวจบัญชีสหกรณ์
 () ทราบจากหัวหน้าสำนักงานตรวจบัญชีสหกรณ์/ผู้สอบบัญชี
 () ทราบจากสหกรณ์อื่น
 () อื่น ๆ (โปรดระบุ) _____

16. ข้อเสนอแนะอื่น ๆ

1. ด้านโปรแกรมระบบบัญชีแยกประเภท

2. ด้านการให้บริการการใช้โปรแกรมระบบบัญชีแยกประเภท

17. สิ่งที่ควรปรับปรุง

1. ด้านโปรแกรมระบบบัญชีแยกประเภท

2. ด้านการให้บริการการใช้โปรแกรมระบบบัญชีแยกประเภท

ตอนที่ 3 : สำหรับพนักงานบัญชี/ผู้ทำหน้าที่บันทึกข้อมูล

ส่วนที่ 1 ข้อมูลทั่วไปของผู้ตอบแบบสอบถาม

1. เพศ

<input type="checkbox"/> ชาย	<input type="checkbox"/> หญิง
------------------------------	-------------------------------
2. สถานภาพ

<input type="checkbox"/> โสด	<input type="checkbox"/> สมรส
<input type="checkbox"/> หม้าย/หย่าร้าง	<input type="checkbox"/> แยกกันอยู่
3. อายุ

<input type="checkbox"/> ต่ำกว่า 25 ปี	<input type="checkbox"/> 26 – 30 ปี
<input type="checkbox"/> 31 - 35 ปี	<input type="checkbox"/> 36 – 40 ปี
<input type="checkbox"/> สูงกว่า 40 ปี	
4. ระดับการศึกษา

<input type="checkbox"/> มัธยมศึกษา (ตอนต้น, ตอนปลาย)
<input type="checkbox"/> ปวช., ปวท. สาขา
<input type="checkbox"/> ปวส., อนุปริญญา สาขา
<input type="checkbox"/> ปริญญาตรี สาขา
<input type="checkbox"/> ปริญญาโท สาขา
<input type="checkbox"/> อื่น ๆ (โปรดระบุ)
5. ระยะเวลาในการปฏิบัติงาน

<input type="checkbox"/> ต่ำกว่า 1ปี	<input type="checkbox"/> 1 – 5 ปี
<input type="checkbox"/> 6 – 10 ปี	<input type="checkbox"/> สูงกว่า 10 ปี
6. ท่านเคยเข้ารับการอบรมวิชาทางบัญชี

<input type="checkbox"/> เคย	<input type="checkbox"/> ไม่เคย
------------------------------	---------------------------------
7. การจัดทำรายงานทางการเงิน
 - 7.1 งบทดลอง

<input type="checkbox"/> ทำได้เอง	<input type="checkbox"/> ทำไม่ได้ ผู้ทำคือ (ระบุ)
-----------------------------------	---
 - 7.2 งบการเงิน

<input type="checkbox"/> ทำได้เอง	<input type="checkbox"/> ทำไม่ได้ ผู้ทำคือ (ระบุ)
-----------------------------------	---

8. ท่านเคยเข้ารับการอบรมเกี่ยวกับการใช้คอมพิวเตอร์หรือการใช้โปรแกรมระบบบัญชีคอมพิวเตอร์หรือไม่

() เคย (โปรดระบุ) -----

() ไม่เคย

9. ท่านมีความรู้พื้นฐานหรือสามารถใช้โปรแกรมคอมพิวเตอร์ใดในการปฏิบัติงาน (ตอบได้มากกว่า 1 ข้อ)

() Microsoft Words

() Microsoft Excel

() อื่น ๆ โปรดระบุ -----

() ไม่เคยใช้

ลิขสิทธิ์มหาวิทยาลัยเชียงใหม่
Copyright© by Chiang Mai University
All rights reserved

ส่วนที่ 2 ข้อมูลเกี่ยวกับการใช้โปรแกรมระบบบัญชีแยกประเภทของกรมตรวจบัญชีสหกรณ์และ
การให้บริการการใช้โปรแกรม

ข้อที่	การใช้โปรแกรมระบบบัญชีแยกประเภท	การปฏิบัติงาน				
		มากที่สุด	มาก	ปานกลาง	น้อย	น้อยที่สุด
1.	การใช้โปรแกรมระบบบัญชีแยกประเภทช่วยให้ท่านสามารถลดขั้นตอนในการจัดทำบัญชีและรายงานทางการเงินต่าง ๆ					
2.	การใช้โปรแกรมระบบบัญชีแยกประเภทช่วยให้ท่านลดเวลาในการจัดทำบัญชีและรายงานทางการเงินต่าง ๆ					
3.	การใช้โปรแกรมระบบบัญชีแยกประเภทช่วยลดข้อผิดพลาดในการจัดทำบัญชี					
4.	โปรแกรมระบบบัญชีแยกประเภทถูกออกแบบมาให้สามารถใช้งานได้ง่ายสะดวก และไม่ยุ่งยากซับซ้อน					
5.	การใช้โปรแกรมระบบบัญชีแยกประเภทช่วยให้ท่านจัดทำบัญชีได้เรียบร้อย เป็นปัจจุบัน					
6.	การใช้โปรแกรมระบบบัญชีแยกประเภทช่วยให้ท่านสามารถจัดทำบทดลองประจำเดือนได้ถูกต้อง รวดเร็ว					
7.	ใช้โปรแกรมระบบบัญชีช่วยให้ท่านสามารถจัดทำงบการเงินได้ถูกต้อง รวดเร็ว					
8.	คู่มือการใช้งาน โปรแกรมระบบบัญชีแยกประเภทอธิบายขั้นตอนและวิธีการใช้งานได้ครอบคลุมและชัดเจน					
9.	การให้บริการการใช้โปรแกรมระบบบัญชีแยกประเภทของสำนักงานตรวจบัญชีสหกรณ์ <ul style="list-style-type: none"> - สามารถให้บริการติดตั้งโปรแกรมได้รวดเร็วทันตามความต้องการของสหกรณ์ - สามารถให้บริการดูแล สอนแนะนำการใช้โปรแกรมได้ครบถ้วนและชัดเจนพอที่จะใช้โปรแกรมได้ - สามารถให้บริการแก้ปัญหาการใช้โปรแกรมเบื้องต้นได้รวดเร็ว ทันความต้องการของสหกรณ์ 					

กรณีตอบข้อ “น้อย” กรุณาให้เหตุผล

- ข้อ สาเหตุเพราะ
- ข้อ สาเหตุเพราะ
- ข้อ สาเหตุเพราะ
- ข้อ สาเหตุเพราะ
- ข้อ สาเหตุเพราะ
- ข้อ สาเหตุเพราะ
- ข้อ สาเหตุเพราะ

10. ท่านใช้โปรแกรมระบบบัญชีแยกประเภท (ของกรมตรวจบัญชีสหกรณ์) ในการจัดทำบัญชีเพียงโปรแกรมเดียวหรือใช้ร่วมกับ โปรแกรมระบบบัญชีอื่น
- () ใช้โปรแกรมแยกประเภทโปรแกรมเดียว
- () ใช้ร่วมกับ โปรแกรมระบบบัญชีอื่น (โปรดระบุ)
11. ท่านใช้โปรแกรมระบบบัญชีแยกประเภทในการจัดทำบัญชีของสหกรณ์อย่างไร
- () บันทึกรายการเป็นรายวัน
- () บันทึกรายการจากใบสำคัญแต่ละใบ
- () บันทึกรายการ โดยใช้ยอดรวมของแต่ละบัญชี
- () บันทึกรายการเป็นรายสัปดาห์
- () บันทึกรายการจากใบสำคัญแต่ละใบย้อนหลัง
- () บันทึกรายการ โดยใช้ยอดรวมของแต่ละบัญชีเป็นรายวัน
- () บันทึกรายการ โดยใช้ยอดรวมของแต่ละบัญชีเป็นรายสัปดาห์
- () บันทึกรายการเป็นรายเดือน
- () บันทึกรายการจากใบสำคัญแต่ละใบย้อนหลัง
- () บันทึกรายการ โดยใช้ยอดรวมของแต่ละบัญชีเป็นรายวัน
- () บันทึกรายการ โดยใช้ยอดรวมของแต่ละบัญชีเป็นรายเดือน
- () อื่น ๆ (โปรดระบุ)
12. ท่านใช้โปรแกรมระบบบัญชีแยกประเภทในการจัดทำรายงานใดเพื่อใช้ในการประชุมคณะกรรมการดำเนินการ (ตอบได้มากกว่า 1 ข้อ)
- () รายงานเงินสดรับ - จ่าย () รายงานงบทดลอง
- () รายงานงบการเงิน () รายงานวิเคราะห์การเงิน
- () ไม่ได้ใช้ สาเหตุเพราะ

13. ท่านใช้เวลาในการจัดทำงบการเงินเพื่อเตรียมให้ผู้สอบบัญชีตรวจสอบโดยเฉลี่ย

- 1) ก่อนการใช้โปรแกรมระบบบัญชีแยกประเภทใช้เวลา วัน หลังวันสิ้นปีทางบัญชี
- 2) หลังการใช้โปรแกรมระบบบัญชีแยกประเภทใช้เวลา วัน หลังวันสิ้นปีทางบัญชี
- 3) อื่น ๆ (โปรดระบุ)

14. ข้อเสนอแนะอื่น ๆ

1. ด้านโปรแกรมระบบบัญชีแยกประเภท

2. ด้านการให้บริการการใช้โปรแกรมระบบบัญชีแยกประเภท

15. ข้อควรปรับปรุง

1. ด้านโปรแกรมระบบบัญชีแยกประเภท

2. ด้านการให้บริการการใช้โปรแกรมระบบบัญชีแยกประเภท

ขอขอบคุณที่กรุณาตอบแบบสอบถาม



ภาคผนวก ข

ลิขสิทธิ์มหาวิทยาลัยเชียงใหม่

Copyright© by Chiang Mai University

All rights reserved

โปรแกรมระบบบัญชีแยกประเภท สำหรับสหกรณ์ภาคการเกษตร Version 1.1

พัฒนาโดย กรมตรวจบัญชีสหกรณ์

รายละเอียดของโปรแกรมระบบบัญชีแยกประเภทสำหรับสหกรณ์ภาคการเกษตร

วัตถุประสงค์ :

1. เพื่อให้เป็น โปรแกรมมาตรฐานสำหรับงานบัญชีของสหกรณ์ที่ต้องแสดงงบการเงินแบบมีต้นทุนขาย
2. เพื่อให้สหกรณ์มีระบบที่สามารถตอบสนองความต้องการของผู้บริหาร ได้อย่างรวดเร็วและทันต่อเหตุการณ์
3. เพื่อให้สหกรณ์สามารถจัดทำบัญชีและงบการเงินได้อย่างถูกต้องและเป็นปัจจุบัน

ประโยชน์ที่สหกรณ์จะได้รับ :

1. สหกรณ์จะ ได้รับบริการและการติดตั้ง โปรแกรมโดยไม่คิดมูลค่า
2. สหกรณ์จะ ได้รับคำแนะนำการใช้โปรแกรม โดยข้าราชการกรมตรวจบัญชีสหกรณ์
3. สหกรณ์สามารถจัดทำบัญชีและงบการเงินได้อย่างถูกต้องเป็นปัจจุบัน

ประสิทธิภาพของโปรแกรม :

1. สามารถแสดงรายงานแยกตามธุรกิจ/โครงการได้
2. สามารถแสดงรายงานทางบัญชีได้หลายรูปแบบ เช่น
 - * รายงานรับ/จ่ายเงินสดประจำวัน
 - * รายงานบัญชีแยกประเภท
 - * รายงานงบทดลอง 6 ช่อง
 - * รายงานงบทดลองแบบยาว 14 ช่อง
3. สามารถออกรายงานงบการเงินและรายละเอียดประกอบได้ เช่น
 - * งบต้นทุนการผลิต
 - * งบต้นทุนการขาย
 - * รายละเอียดค่าใช้จ่ายดำเนินงาน/รายได้อื่น ๆ
4. สามารถแสดงรายงานเพื่อการบริหารเพื่อประกอบการตัดสินใจของผู้บริหารได้ เช่น
 - * รายงานการวิเคราะห์การบริการจัดการด้านการเงิน
 - * รายงานการวิเคราะห์ผลการดำเนินงาน
 - * รายงานวิเคราะห์ประสิทธิภาพการบริหารงาน

คุณลักษณะทั่วไปของเครื่องคอมพิวเตอร์ :

1. หน่วยประมวลผลกลาง (CPU) ไม่น้อยกว่า 486 D X 4 100 MHz
2. หน่วยความจำหลัก (RAM) ความจุไม่น้อยกว่า 8 MB

3. หน่วยเก็บข้อมูล (Harddisk) ความจุไม่น้อยกว่า 540 MB
4. จอภาพแบบสี (Colour VGA) ความละเอียดอยู่ที่ 800 X 600 pixels
5. อุปกรณ์ชี้นำข้อมูล (Mouse)
6. เครื่องพิมพ์ที่สามารถใช้กับกระดาษ A4 หรือมากกว่า
7. Keyboard แบบมาตรฐาน
8. เครื่องสำรองไฟ (UPS)
9. ระบบปฏิบัติการ Windows 95 หรือสูงกว่า

การให้บริการ :

1. ตรวจสอบความพร้อมของสหกรณ์
2. ติดตั้งโปรแกรม
3. สอนแนะนำการใช้โปรแกรมแก่พนักงานสหกรณ์
4. ให้คำปรึกษาสหกรณ์ในการแก้ไขปัญหาต่าง ๆ เกี่ยวกับการใช้โปรแกรม
5. คู่มือการใช้งาน

วิธีขอรับบริการ :

1. คณะกรรมการดำเนินงานมีมติให้ใช้โปรแกรมที่พัฒนาโดยกรมตรวจบัญชีสหกรณ์
2. สหกรณ์ทำหนังสือถึงอธิบดีกรมตรวจบัญชีสหกรณ์ส่งไปยังสำนักงานตรวจบัญชีสหกรณ์ในเขตพื้นที่

วิธีการใช้โปรแกรมระบบบัญชีแยกประเภทสำหรับสหกรณ์ภาคเกษตร

1. ลักษณะทั่วไปของโปรแกรม

โปรแกรมนี้ถูกพัฒนาโดย Visual Foxpro V.6 เป็นโปรแกรมที่ใช้ในการจัดทำบัญชีแยกประเภททั่วไป จนถึงการจัดทำงบการเงินเบื้องต้น เช่น งบดุล และงบกำไรขาดทุน สำหรับสหกรณ์การเกษตรและสหกรณ์ที่มีรูปแบบเช่นเดียวกับสหกรณ์การเกษตร โดยโปรแกรมนี้จะใช้รายงานการบันทึกรายการประจำวัน รายงานเงินสดรับ-จ่าย บัญชีแยกประเภท งบทดลองแบบสั้น/ยาว และรายงานงบการเงิน

คุณลักษณะขั้นต่ำของเครื่องคอมพิวเตอร์และระบบปฏิบัติการ

1. หน่วยประมวลผลกลาง(CPU) Pentium 166 MHz
2. หน่วยความจำหลัก(RAM) ความจุ 64 MB
3. เครื่องพิมพ์ที่สามารถใช้กับกระดาษ A4
4. เครื่องสำรองไฟ(UPS) 500 VA
5. ระบบปฏิบัติการ Windows 98

หมายเหตุ ในกรณีที่ต้องการรายงานงบทดลองแบบยาว 14 ช่อง จะต้องใช้กระดาษ F3

2. การเข้าสู่โปรแกรมและการจัดการระบบข้อมูล

2.1 การเข้าสู่โปรแกรม Double click ที่ shortcut หน้าจอจะปรากฏช่องให้ใส่ชื่อผู้ใช้ว่า user ส่วนรหัสผ่านพิมพ์คำว่า coop แสดงเป็น xxxx



2.2 โปรแกรมจะแสดงเมนูระบบงานบัญชี ในครั้งแรกจะใช้เมนูเดียวคือจัดการระบบข้อมูล ต้องตั้งค่าคงที่สหกรณ์ เป็นการกำหนดค่าคงที่ของสหกรณ์ เพื่อให้โปรแกรมทราบชื่อสหกรณ์ที่ใช้และมีรอบปีบัญชีอะไร

เมนู ระบบงานบัญชี

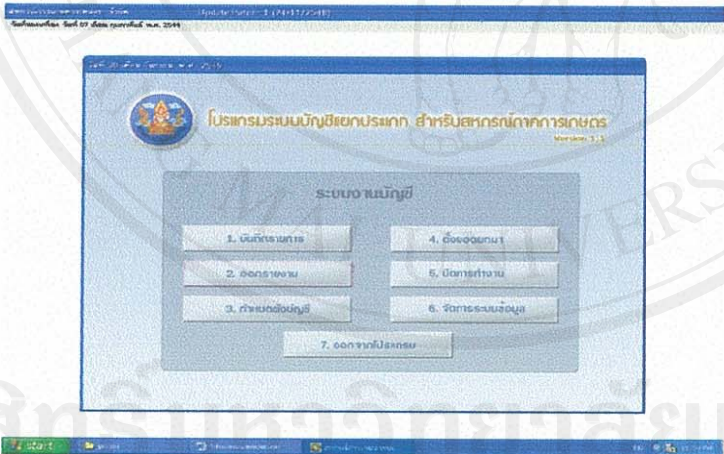

เมนู จัดการระบบข้อมูล

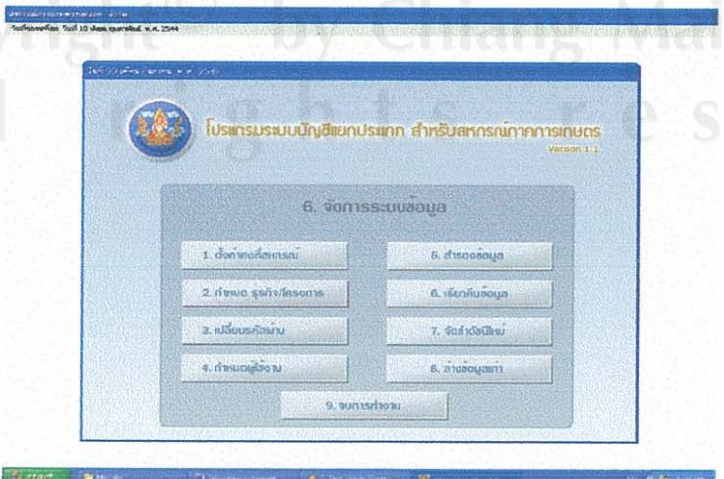

ตั้งค่าคงที่สหกรณ์

เป็นการกำหนดค่าคงที่ของสหกรณ์ เพื่อให้โปรแกรมทราบชื่อสหกรณ์ที่ใช้และมีรอบปีบัญชีอะไร

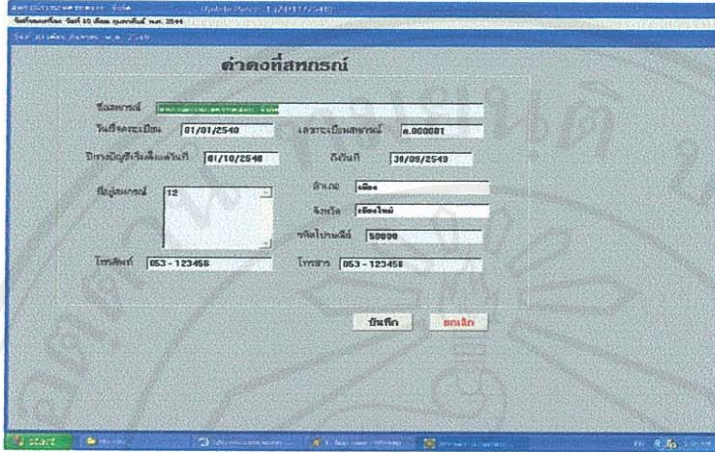

กำหนดธุรกิจ/โครงการ

โดยการกำหนดรหัสธุรกิจ/โครงการให้เรียบร้อยเสียก่อนเพราะ รหัสธุรกิจ/โครงการจะถูกนำไปใช้ร่วมกับรหัสบัญชี

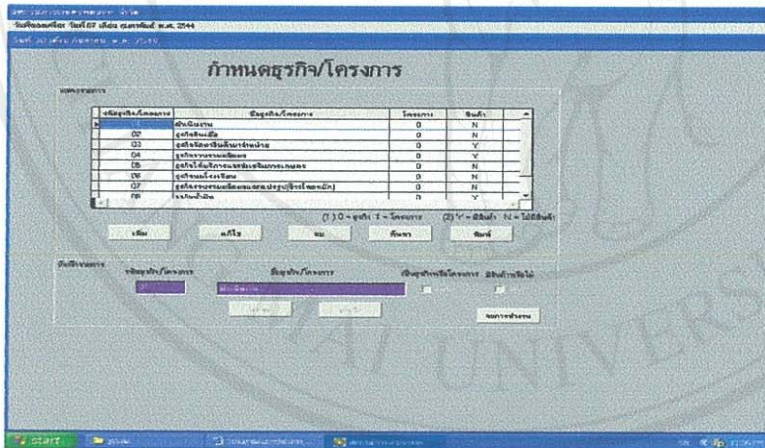

เปลี่ยนแปลงรหัสผ่าน

การกำหนดรหัสผ่านใหม่ โดยที่ admin จะให้รหัสผ่านในเบื้องต้นก่อน แล้วผู้ใช้สามารถไปกำหนดรหัสผ่านของตนเองได้โดยใช้เมนูนี้

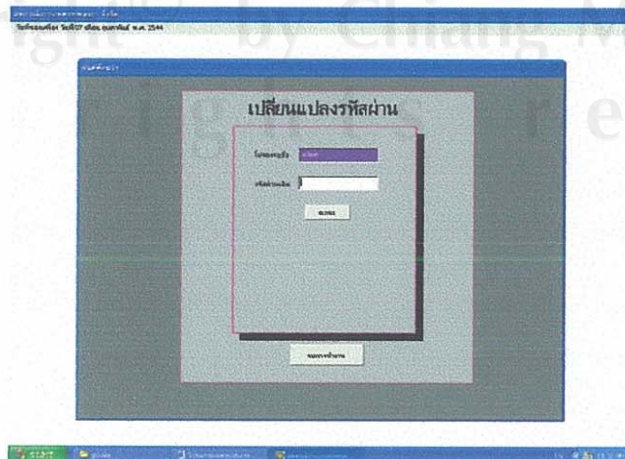

กำหนดผู้ใช้งาน

เป็นการกำหนดสิทธิให้ผู้ใช้ผ่านเข้ามาทำงานในระบบ

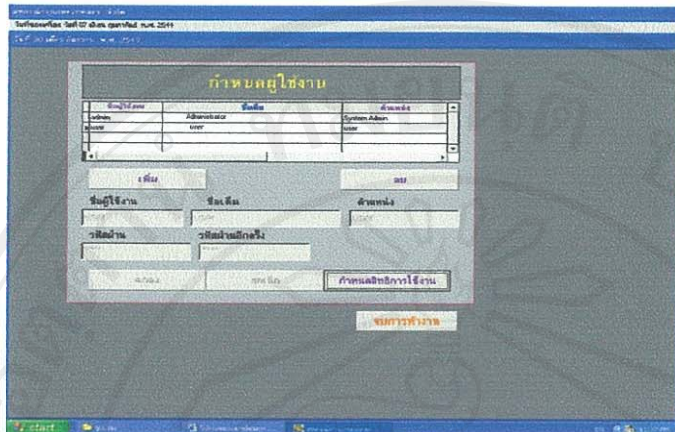

สำรองข้อมูล

ใช้ในการป้องกันการเสียหายของข้อมูล โดยการดึงข้อมูลที่ใช้อยู่ เก็บไว้ในรูปของ Diskette หรืออยู่ในที่ที่ไม่เกี่ยวข้องกับตัวข้อมูลที่กำลังใช้งานอยู่

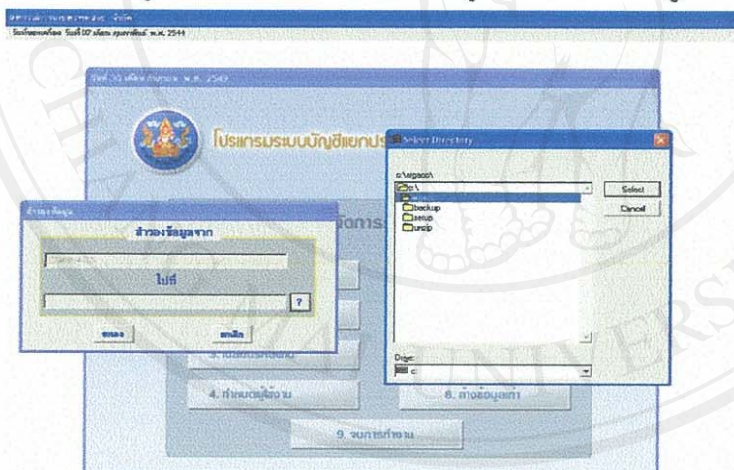

เรียกคืนข้อมูล

ใช้ในกรณีที่เกิดความเสียหายขึ้นกับข้อมูล โดยนำข้อมูลที่สำรองไว้ลงแทน

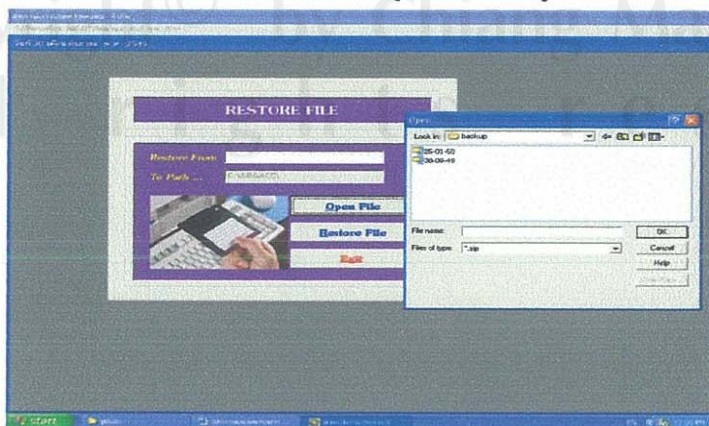

การพิมพ์บัญชี

วันที่	บัญชี	ชื่อบัญชี	บัญชี	พิมพ์ยอด	ยอดรวม
01	ดำเนินการ	11-01-00	เงินยก	-	-
02	ดำเนินการ	11-01-00	เงินยก	-	-
03	ดำเนินการ	11-01-00	เงินยก	-	-
04	ดำเนินการ	11-01-00	เงินยก	-	-
05	ดำเนินการ	11-01-00	เงินยก	-	-
06	ดำเนินการ	11-01-00	เงินยก	-	-
07	ดำเนินการ	11-01-00	เงินยก	-	-
08	ดำเนินการ	11-01-00	เงินยก	-	-
09	ดำเนินการ	11-01-00	เงินยก	-	-
10	ดำเนินการ	11-01-00	เงินยก	-	-
11	ดำเนินการ	11-01-00	เงินยก	-	-
12	ดำเนินการ	11-01-00	เงินยก	-	-
13	ดำเนินการ	11-01-00	เงินยก	-	-
14	ดำเนินการ	11-01-00	เงินยก	-	-
15	ดำเนินการ	11-01-00	เงินยก	-	-
16	ดำเนินการ	11-01-00	เงินยก	-	-
17	ดำเนินการ	11-01-00	เงินยก	-	-
18	ดำเนินการ	11-01-00	เงินยก	-	-
19	ดำเนินการ	11-01-00	เงินยก	-	-
20	ดำเนินการ	11-01-00	เงินยก	-	-
21	ดำเนินการ	11-01-00	เงินยก	-	-
22	ดำเนินการ	11-01-00	เงินยก	-	-
23	ดำเนินการ	11-01-00	เงินยก	-	-
24	ดำเนินการ	11-01-00	เงินยก	-	-
25	ดำเนินการ	11-01-00	เงินยก	-	-
26	ดำเนินการ	11-01-00	เงินยก	-	-
27	ดำเนินการ	11-01-00	เงินยก	-	-
28	ดำเนินการ	11-01-00	เงินยก	-	-
29	ดำเนินการ	11-01-00	เงินยก	-	-
30	ดำเนินการ	11-01-00	เงินยก	-	-

4. การตั้งยอดยกมา

โปรแกรมจะนำรหัสบัญชีนั้นๆ มาแสดงไว้ในตารางบันทึกรายการ แล้วให้ใส่จำนวนเงินลงในช่อง Dr หรือ Cr คำนวณตกลง

ประเภทบัญชี	วันที่	จำนวนเงิน	Dr	Cr
01	ดำเนินการ	11-01-00	54,727.48	0.00
02	ดำเนินการ	11-01-00	45,194.76	0.00
03	ดำเนินการ	11-01-00	420,129.76	0.00
04	ดำเนินการ	11-01-00	13,830.14	0.00
05	ดำเนินการ	11-01-00	821.48	0.00
06	ดำเนินการ	11-01-00	14,265.23	0.00
07	ดำเนินการ	11-01-00	368,203.19	0.00
08	ดำเนินการ	11-01-00	718.97	0.00

เมื่อบันทึกจำนวนเงินเสร็จเรียบร้อยแล้ว ทำการพิมพ์รายงานทดลองยอดยกมาดังนี้

วันที่	บัญชี	ชื่อบัญชี	Dr	Cr
01	ดำเนินการ	11-01-01	155,982.22	-
02	ดำเนินการ	11-01-01	54,727.48	-
03	ดำเนินการ	11-01-02	45,194.76	-
04	ดำเนินการ	11-01-03	466,995.14	-
05	ดำเนินการ	11-01-04	15,830.14	-
06	ดำเนินการ	11-01-05	825.40	-
07	ดำเนินการ	11-01-06	14,265.23	-
08	ดำเนินการ	11-01-07	368,203.19	-
09	ดำเนินการ	11-01-08	718.97	-
10	ดำเนินการ	11-01-09	601.56	-
11	ดำเนินการ	11-01-10	2,644.76	-
12	ดำเนินการ	11-01-11	811.62	-
13	ดำเนินการ	11-01-12	176,792.02	-
14	ดำเนินการ	11-01-13	5,944,170.82	-
15	ดำเนินการ	11-01-14	280.48	-
16	ดำเนินการ	11-01-15	45,040.56	-

การปิดการทำงาน การทำงาน 2 ลักษณะคือ

1. การปิดงานตั้งยอดยกมา สำหรับปิดการตั้งยอดยกมา เพื่อเริ่มต้นการดำเนินงานประจำวัน
2. การปิดงานประจำวัน สำหรับปิดวันทำการ เพื่อเริ่มต้นการเดินทางในวันใหม่

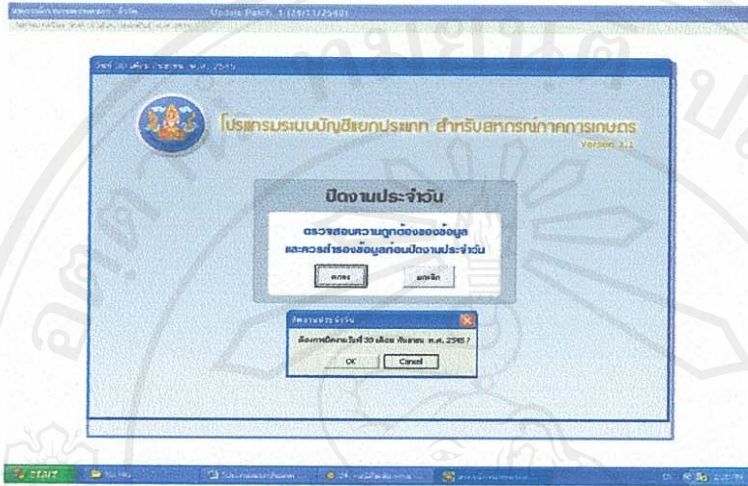

5. การบันทึกรายการทางบัญชี

บันทึกรายการประจำวัน



การบันทึกรายการสมุดเงินสดรับ

ให้ใส่คำอธิบายรายการ โปรแกรมจะกำหนดเลขที่ใบสำคัญให้อัตโนมัติ

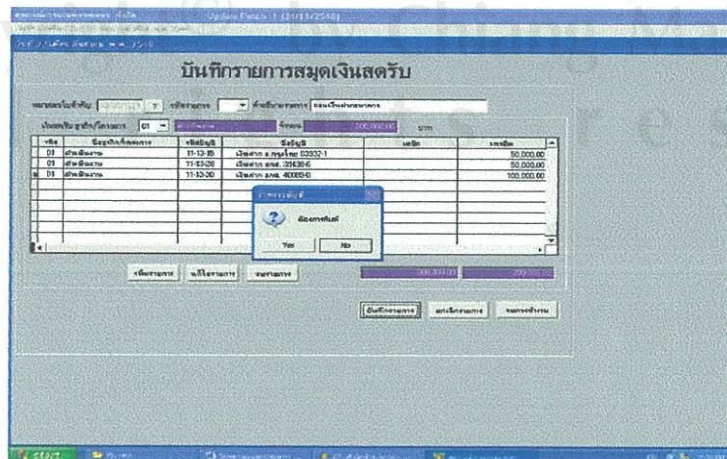

พิมพ์ใบสำคัญรับดังกล่าวออกสู่กระดาษ ให้คปม รูปเครื่องพิมพ์

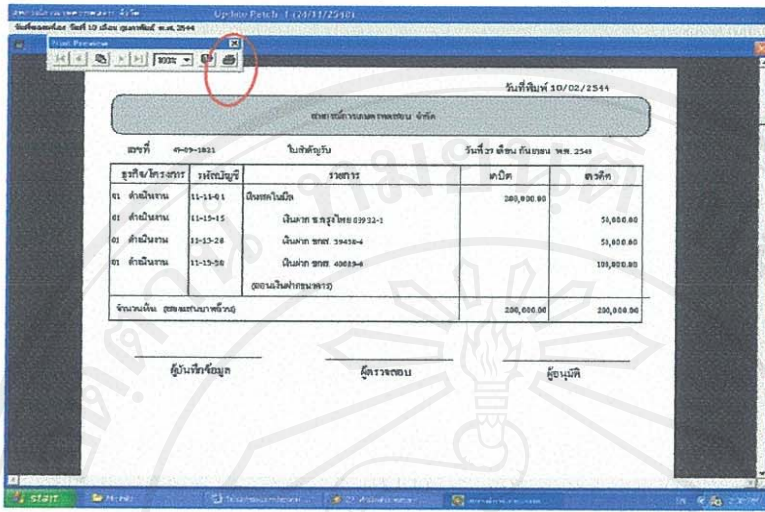

การบันทึกรายการสมุดเงินสดง่าย

ให้ใส่คำอธิบายรายการ โปรแกรมจะกำหนดเลขที่ใบสำคัญให้อัตโนมัติ



พิมพ์ใบสำคัญจ่ายดังกล่าวออกสู่กระดาษ ให้คปม รูปเครื่องพิมพ์

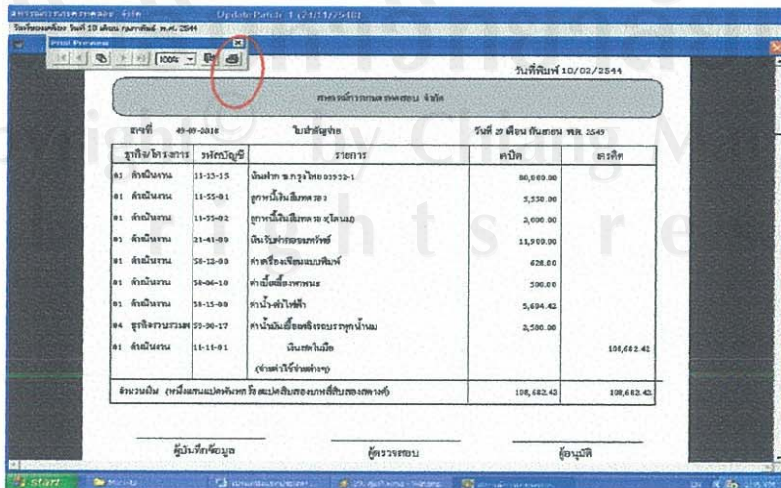

การบันทึกรายการสมุดรายวันทั่วไป

ให้ใส่คำอธิบายรายการ โปรแกรมจะกำหนดเลขที่ใบสำคัญให้อัตโนมัติ

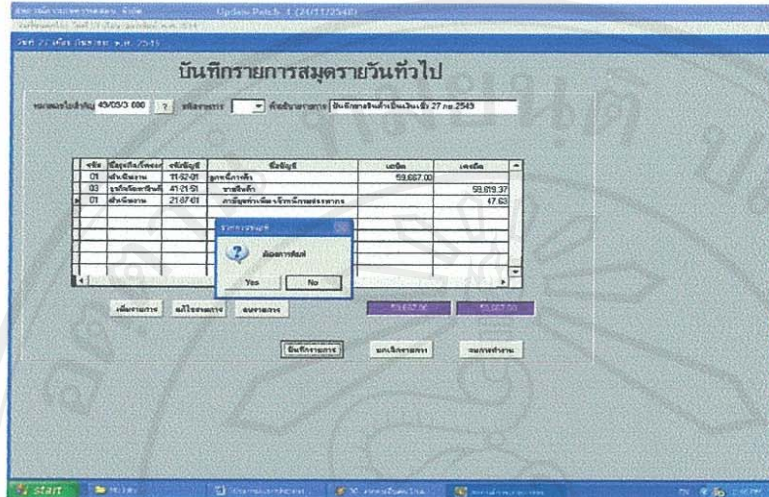

พิมพ์ใบสำคัญจ่ายดังกล่าวออกสู่กระดาษ ให้คอมพิวเตอร์ พิมพ์รูปเครื่องพิมพ์

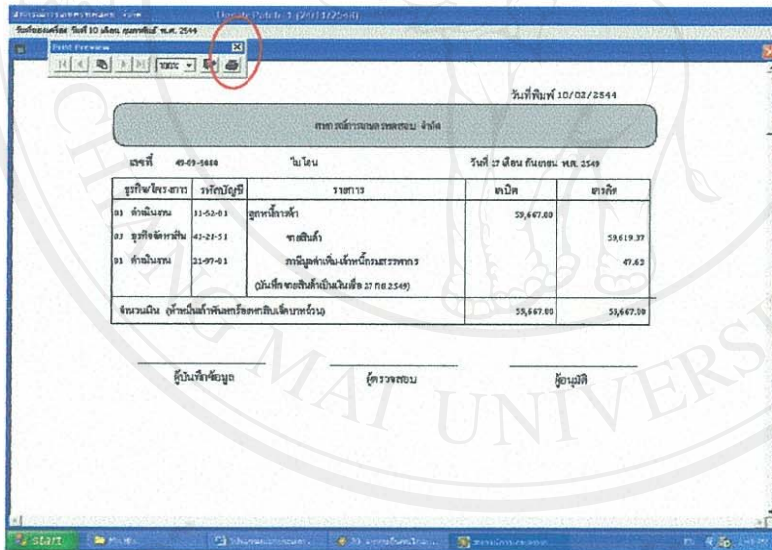

6. การกำหนดรายการอัตโนมัติ

การกำหนดรายการอัตโนมัติ หมายถึงการกำหนดวิธีบันทึกบัญชีสำหรับรายการที่เกิดขึ้นบ่อยๆ เอาไว้ล่วงหน้า ทั้งนี้เพื่อลดเวลาในการวิเคราะห์รายการบัญชีของพนักงาน สะดวกรวดเร็วและความถูกต้องในการบันทึกบัญชี มีทั้งหมด 3 ประเภท

1. รหัสรายการอัตโนมัติของสมุดเงินสดรับ
2. รหัสรายการอัตโนมัติของสมุดเงินสดจ่าย
3. รหัสรายการอัตโนมัติของสมุดรายวันทั่วไป

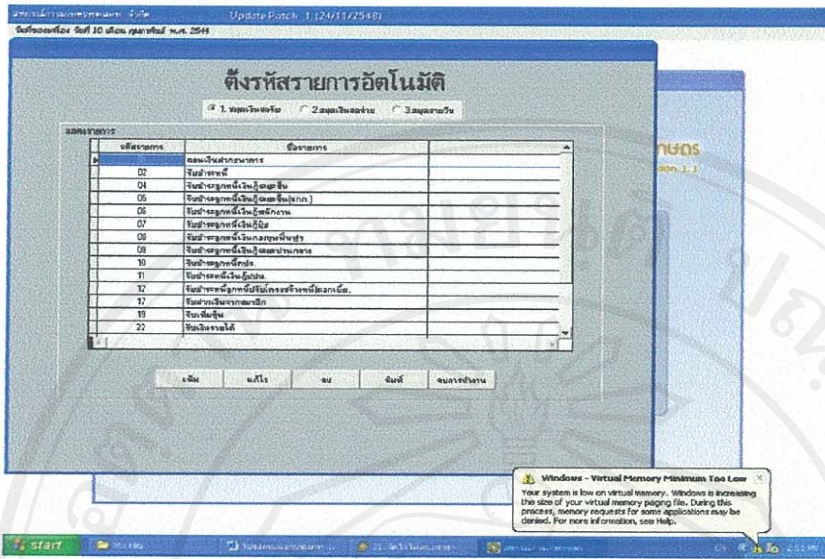

การพิมพ์รายงานรายการอัตโนมัติ กดปุ่ม พิมพ์ และให้กดปุ่มรูป เครื่องพิมพ์

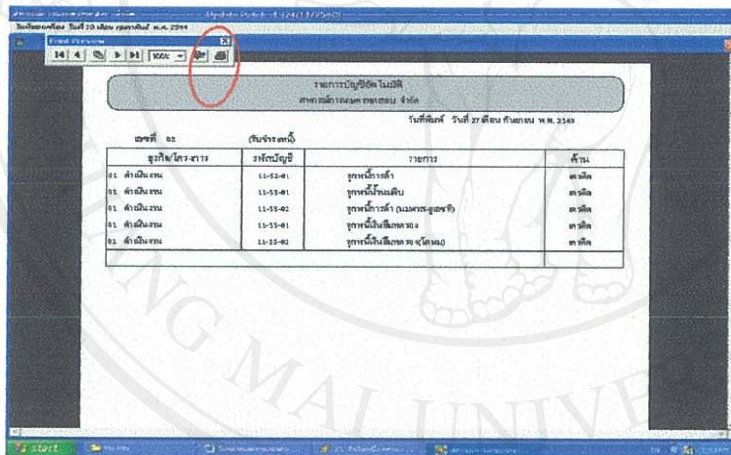

7. การบันทึกสินค้าคงเหลือ

สามารถนำราคาสินค้าคงเหลือบันทึกเข้าไปเพื่อแสดงผลการดำเนินงาน ได้อย่างถูกต้องที่สุด โดยผู้ใช้สามารถจะบันทึกได้ในเมนูหลัก

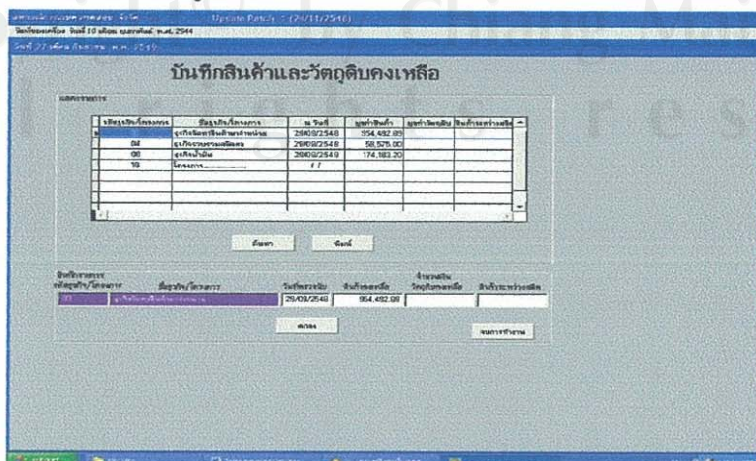

การพิมพ์รายงานสินค้าคงเหลือ กดปุ่ม พิมพ์ และให้กดปุ่มรูป เครื่องพิมพ์

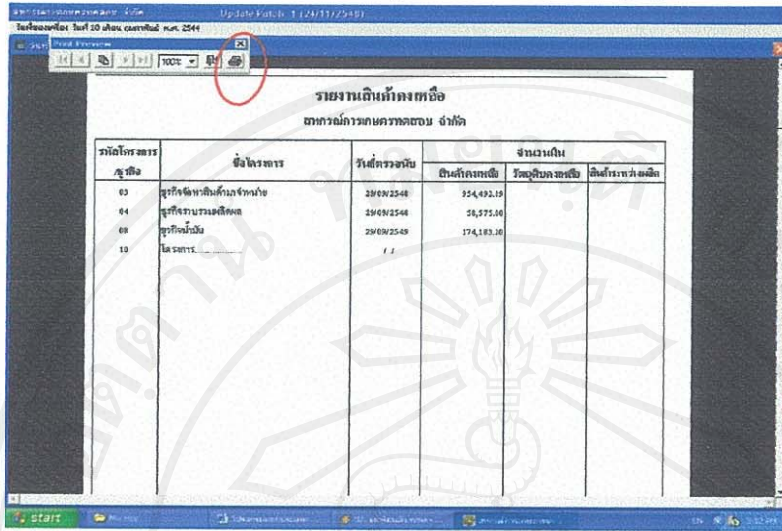

8. รายงาน

โปรแกรมสามารถออกรายงานทางการเงิน ดังนี้

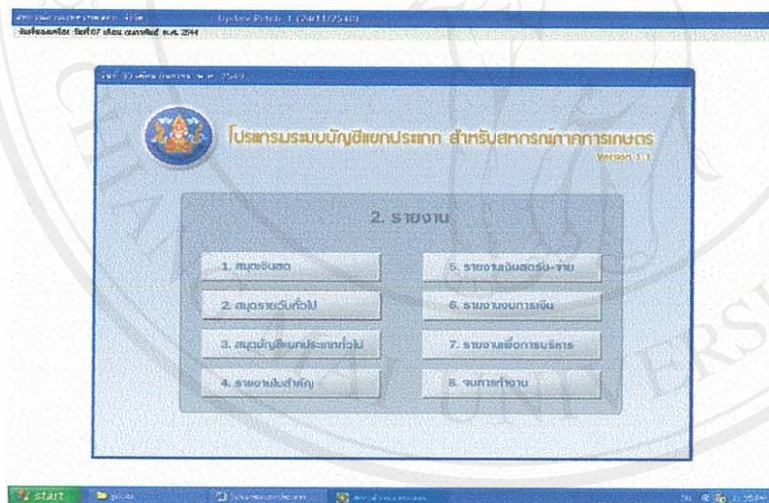

8.1 รายงานสมุดเงินสด

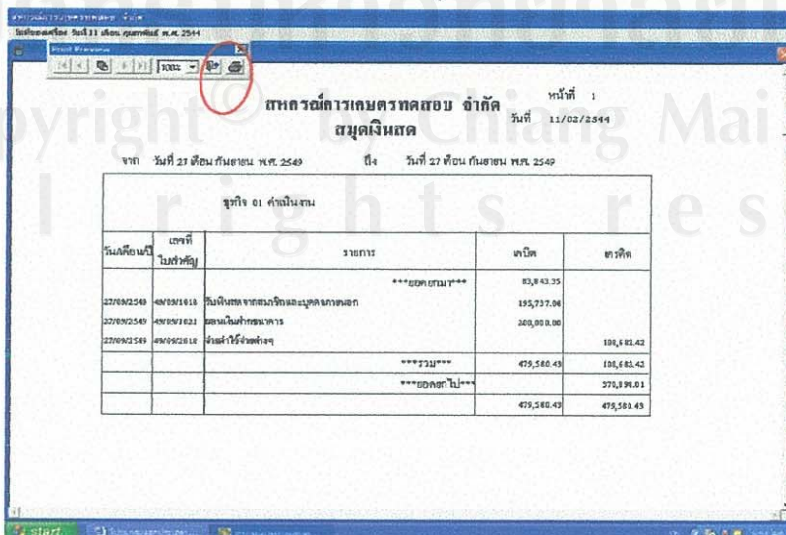

8.2 สมุดรายวันทั่วไป

สมุดรายวันทั่วไป วันที่ 11 เดือน ตุลาคม พ.ศ. 2544

รายงานการขาดดุลแบบ จำกัด สมุดรายวันทั่วไป วันที่ 11/02/2544

ประวัติวันที่ วันที่ 27 เดือน กันยายน พ.ศ. 2540

รหัส	เลขที่	วันที่บัญชี	รายการ	เดบิต	เครดิต
04	49-09-5091	59-59-17	ค่าเนิ่นสินค้ายืมเงินรวม	4,477.63	
08		52-21-17	นำเงินมาใช้		4,184.79
01		21-97-01	ภาษีมูลค่าเพิ่มจ่ายกรมสรรพากร		292.93
01	49-09-5091	21-21-04	เงินที่ติดออกนำเงินต้นรวม 185 สิบหก		
04		53-99-28	หักเงินในหมวดอุดหนุน	98,676.00	
01		11-53-01	ค่าใช้จ่ายจัดการร่าง ชม. รวมรวมคืน	22,200.00	
			ชดเชยเงินต้น		112,873.00
			(เงินที่ติดออกนำเงินต้นรวมยอดสุทธิเพียง 216-31 สด. 49)		
01	49-09-5091	11-53-01	ชดเชยเงินต้น	58,467.00	
03		41-21-51	ชดเชยเงินต้น		58,467.00
01		21-97-01	ภาษีมูลค่าเพิ่มจ่ายกรมสรรพากร		47.61
			(เงินที่ติดออกนำเงินต้นรวมยอดสุทธิเพียง 27 สด. 549)		
03	49-09-5061	41-21-48	รับเงินต้น	5,327.16	
01		21-97-01	ภาษีมูลค่าเพิ่มจ่ายกรมสรรพากร	372.90	
01		11-53-01	ชดเชยเงินต้น		5,700.00
			(เงินที่ติดออกนำเงินต้นรวมยอดสุทธิเพียง 27 สด. 549)		

8.3 สมุดบัญชีแยกประเภท

สมุดบัญชีแยกประเภท วันที่ 11 เดือน ตุลาคม พ.ศ. 2544

รายงานบัญชีแยกประเภท วันที่ 11/02/2544

จาก วันที่ 29 เดือน กันยายน พ.ศ. 2540 ถึง วันที่ 01 เดือน กันยายน พ.ศ. 2540

รหัส 01 ค่าเนิ่นสิน

วันที่บัญชี 11-11-01 ชื่อบัญชี เงินต้น/เงิน

วันที่	เลขที่	รายการ	เดบิต	เครดิต	ยอดคงค้าง
					เดบิต
29/09/2540	49/09/1821	รับเงินขาดดุลสุทธิและยอดคง	56,703.55		56,703.55
29/09/2540	49/09/2921	จ่ายค่าใช้จ่ายต่างๆ	238,242.53		314,946.10
30/09/2540	49/09/2922	รับเงินขาดดุลสุทธิและยอดคง	86,552.39	235,315.17	39,630.93
30/09/2540	49/09/2922	จ่ายค่าใช้จ่ายต่างๆ		48,253.04	146,383.81
15/10/2540	49/09/1821	รับเงินขาดดุลสุทธิและยอดคง	383,401.80		36,530.81
30/09/2540	49/09/2922	จ่ายค่าใช้จ่ายต่างๆ		396,473.23	400,335.83
01/09/2540	49/09/1801	รับเงินขาดดุลสุทธิและยอดคง	270,144.62		15,710.30
01/09/2540	49/09/2921	จ่ายค่าใช้จ่ายต่างๆ		272,400.00	313,862.31
		รวม	1,075,044.62	993,781.98	
		ยอดสุทธิ		82,262.62	
		ยอดสุทธิ	1,075,044.62	1,075,044.62	

8.4 รายงานใบสำคัญ

สมุดรายวันทั่วไป วันที่ 11 เดือน ตุลาคม พ.ศ. 2544

รายงานใบสำคัญ วันที่ 11/02/2544

ประวัติวันที่ วันที่ 01 เดือน กันยายน พ.ศ. 2540

รหัส	เลขที่	วันที่บัญชี	รายการ	เดบิต	เครดิต
01	49-09-1001	15-11-01	เงินต้น/เงิน	278,144.62	
01		11-13-15	เงินฝาก 30,000 บาท 01932-1		210,000.00
01		11-15-01	สุทธิหนี้เงินต้นรวม 4		1,000.00
01		21-42-00	เงินรับจากกรมจัดที่ดิน		10,000.00
01		01-09-98	รายได้เงินต้น		100.00
02		41-11-02	ค่าเบี้ยรับจากเงินกู้ (รวมเงินต้น)		180.00
02		41-11-01	ค่าเบี้ยรับจากเงินกู้ (รวมเงินต้น)		2,367.00
03		41-21-41	ค่าเนิ่นสินค้ายืมเงินรวม	5,617.15	
01		21-97-01	ภาษีมูลค่าเพิ่มจ่ายกรมสรรพากร	287.85	
03		41-21-51	ชดเชยเงินต้น		958.46
01		21-97-01	ภาษีมูลค่าเพิ่มจ่ายกรมสรรพากร	34.54	
04		41-31-01	ชดเชยเงินต้น (2)		1,000.00
05		42-40-01	รายได้ค่าบริการรวมกลาง		981.51
01		21-97-01	ภาษีมูลค่าเพิ่มจ่ายกรมสรรพากร	68.69	
08		41-49-11	ค่าเนิ่นสินค้ายืมเงินรวม	22,703.33	
01		21-97-01	ภาษีมูลค่าเพิ่มจ่ายกรมสรรพากร (รับเงินขาดดุลสุทธิและยอดคงค้าง)	1,793.23	

8.5 รายงานการรับ-จ่ายเงินสด

โปรแกรมการตรวจคณบดี จ.กศ
วันที่พิมพ์: วันที่ 11 เดือน กุมภาพันธ์ พ.ศ. 2544

โปรแกรมการตรวจคณบดี จ.กศ
รายงานการรับ-จ่ายเงินสด
ตั้งแต่วันที่ 28 เดือน กันยายน พ.ศ. 2549 ถึงวันที่ 28 เดือน กันยายน พ.ศ. 2549

โครงการ	รายบัญชี	ชื่อบัญชี	รายรับ	รายจ่าย
	115201	ลูกหนี้การค้า	7,128.00	
	214100	เงินรับฝากออมทรัพย์	115,685.00	131,516.00
	214200	เงินรับฝากออมทรัพย์พิเศษ	40,733.00	50,000.00
	214300	เงินรับฝากประจำ		442.00
	219701	ตามใบกำกับเงินฝากกรมสรรพากร	1,721.82	
	221200	เจ้าหนี้เงินกู้ ราชการ (0)	90,000.00	30,235.00
	311100	ทุนสำรองเงิน	6,188.00	
	412151	ขายสินค้า	2,552.24	
	414811	ขายสินค้าคืน	23,272.32	
	521100	ดอกเบี้ยจ่าย-ธนาคาร		1,494.25
	580200	เงินเดือนประจำจ้าง		45,664.00
	580610	ค่ามีสิทธิ์สหภาพ		1,250.00
		รวม	286,273.38	260,601.25
		เงินคงเหลือตามวันที่ 28/09/2549	370,898.01	
		เงินคงเหลือตามวันที่ 28/09/2549		396,570.14
			657,171.39	657,171.39

8.6 รายงานงบการเงิน ประกอบด้วย

โปรแกรมการตรวจคณบดี จ.กศ
วันที่พิมพ์: วันที่ 11 เดือน กุมภาพันธ์ พ.ศ. 2544

โปรแกรมการตรวจคณบดี จ.กศ
รายงานงบการเงิน ประกอบด้วย

โปรแกรมระบบบัญชีแบบรวม สำหรับสหกรณ์การเกษตร
Version 1.1

26. รายงานงบการเงิน

- 1. รายงานงบดุล
- 2. รายงานงบกำไรขาดทุน
- 3. รายงานงบกำไรขาดทุนแบบย่อ
- 4. รายงานงบกำไรขาดทุนแบบย่อ
- 5. รายงานงบกำไรขาดทุน
- 6. รายงานงบดุล
- 7. งบแสดงฐานะทางการเงินแบบย่อ
- 8. ขมการดำเนินงาน

8.6.1 รายงานงบดุล

โปรแกรมการตรวจคณบดี จ.กศ
วันที่พิมพ์: วันที่ 11 เดือน กุมภาพันธ์ พ.ศ. 2544

โปรแกรมการตรวจคณบดี จ.กศ
รายงานงบดุล

วันที่ 1
วันที่ 11/02/2544

พหุบัญชี	ชื่อบัญชี	***ยอดตาม***		***รายการเพิ่มเติม***		***ยอดสุทธิ***	
		เดบิต	เครดิต	เดบิต	เครดิต	เดบิต	เครดิต
11-11-01	เงินสดในมือ	85,714.30		21,279,594.31	20,946,411.29	407,581.32	
11-11-01	เงินฝาก สหค. 15140-5	733,118.83		285,322.19	3,609.52	1,018,635.50	
11-11-02	เงินฝาก สหค. 155140-7	5,494.88		20.40		5,474.48	
11-11-03	เงินฝาก สหค. 14415-2						
11-11-04	เงินฝาก สหค. 14815-4						
11-11-05	เงินฝาก สหค. 14415-3						
11-11-06	เงินฝาก สหค. 14106-8						
11-11-07	เงินฝาก สหค. 15515-4						
11-11-08	เงินฝาก สหค. 16434-7						
11-11-09	เงินฝาก ข.กรุงธน 302115-5	601.56				601.56	
11-11-10	เงินฝาก ข.ออมสิน 00836-5						
11-11-11	เงินฝาก ข.ออมสิน 00812-6	96,212.76				96,212.76	
11-11-12	เงินฝาก ข.กรุงธน 00594-2	46,774.35		115.21		46,889.56	
11-11-13	เงินฝาก ข.กรุงธน 001813-3	66,323.41		788.89		67,112.30	
11-11-14	เงินฝาก ข.กสิกรไทย 15943-8						
11-11-15	เงินฝาก ข.กรุงไทย 00993-4	17,787,893.13		11,940,597.59	17,832,674.28	12,714,926.35	

8.6.2 รายงานงบทดลองแบบยาว

กระทรวงการอุดมศึกษา วิทยาศาสตร์ วิจัยและนวัตกรรม
วันที่ 11 เดือน กุมภาพันธ์ พ.ศ. 2564

การวิเคราะห์งบกลางปี 2564
รายงานงบทดลองแบบยาว
สำหรับปีงบประมาณ 2564 วันที่ 01 เดือน ตุลาคม พ.ศ. 2563 ถึง วันที่ 30 เดือน กันยายน พ.ศ. 2563

บัญชี	งบกลางปี		รวมรวม		งบกลาง		งบกลาง		งบกลาง	
	งบ	งบ	งบ	งบ	งบ	งบ	งบ	งบ	งบ	งบ
งบกลางปี	42,899.31		232,722,888.81	232,722,888.81	42,899.31		42,899.31			
งบกลางปี 2563	7,079,892.21		23,746,882.21	23,746,882.21	7,079,892.21		7,079,892.21			
งบกลางปี 2564	35,819.10		208,976,006.60	208,976,006.60	35,819.10		35,819.10			
งบกลางปี 2565	1,100,000.00		1,100,000.00	1,100,000.00	1,100,000.00		1,100,000.00			
งบกลางปี 2566	36,228.00		78,711.00	78,711.00	36,228.00		36,228.00			
งบกลางปี 2567	36,875.24		31,274.00	31,274.00	36,875.24		36,875.24			
งบกลางปี 2568	891.88				891.88		891.88			
งบกลางปี 2569	56,116.24		1,887,402.00	1,887,402.00	56,116.24		56,116.24			
งบกลางปี 2570	20,886.41		6,107,930.00	6,107,930.00	20,886.41		20,886.41			
งบกลางปี 2571	4,107,879.27		1,877,079.00	1,877,079.00	4,107,879.27		4,107,879.27			
งบกลางปี 2572	1,781,427.00		8,000.00	8,000.00	1,781,427.00		1,781,427.00			
งบกลางปี 2573	2,079,874.77		100,726,246.00	100,726,246.00	2,079,874.77		2,079,874.77			
งบกลางปี 2574	812.78		2,511.00	2,511.00	812.78		812.78			
งบกลางปี 2575	1,146,222.00		1,146,222.00	1,146,222.00	1,146,222.00		1,146,222.00			
งบกลางปี 2576	107.00		1.00	1.00	107.00		107.00			
งบกลางปี 2577	41,483.00		46,133.00	46,133.00	41,483.00		41,483.00			
งบกลางปี 2578	100,000.00		750.00	750.00	100,000.00		100,000.00			
งบกลางปี 2579	278,087.27		871,288.00	871,288.00	278,087.27		278,087.27			
งบกลางปี 2580	8.00		760.16	760.16	8.00		8.00			
งบกลางปี 2581	299,768.00		10,321.71	10,321.71	299,768.00		299,768.00			

8.6.3 รายงานงบต้นทุนการผลิต

วันที่พิมพ์ 11/02/2564

กระทรวงการอุดมศึกษา วิทยาศาสตร์ วิจัยและนวัตกรรม
งบต้นทุนการผลิต
สำหรับปีบัญชี วันที่ 30 กันยายน พ.ศ. 2564

งบรวมรวมผลิตผล		
บวก - ค่าวัสดุ		355,000.00
รวม		555,000.00
ในเดือนแรกทำงาน		70,000.00
ค่าใช้จ่ายในการผลิต		
ค่าใช้จ่ายในการผลิต-งบรวมรวม		11,000.00
ค่าใช้จ่ายในการผลิต-งบจัดหา		30,000.00
รวม		666,000.00
ต้นทุนการผลิต		666,000.00
รวม ต้นทุนการผลิต		666,000.00

8.6.4 รายงานงบต้นทุนขาย

วันที่พิมพ์ 11/02/2564

กระทรวงการอุดมศึกษา วิทยาศาสตร์ วิจัยและนวัตกรรม
งบต้นทุนขาย
สำหรับปีบัญชี วันที่ 30 กันยายน พ.ศ. 2564

งบต้นทุน		
บวก - ค่าวัสดุ		169,571.00
บวก - ค่าวัสดุ		1,330,517.18
บวก - ค่าวัสดุ		40,407,784.75
- ค่าใช้จ่ายในการซื้อสินค้า		33,838.00
- ค่าขนส่ง		1,193,941.76
รวม		43,363,082.69
หัก - ค่าวัสดุ-งบรวมรวม		924,492.89
ต้นทุนขาย		42,438,590.80
งบรวมรวมผลิตผล		
บวก - ค่าวัสดุ		94,540,895.00
รวม		94,540,895.00
หัก - ค่าวัสดุ-งบรวมรวม		58,575.00
ต้นทุนขาย		94,482,320.00
งบรวมรวม		
บวก - ค่าวัสดุ		9,385,187.72
- ค่าใช้จ่ายในการซื้อสินค้า		1,103.00

8.6.5 รายงานงบกำไรขาดทุน ประกอบด้วย

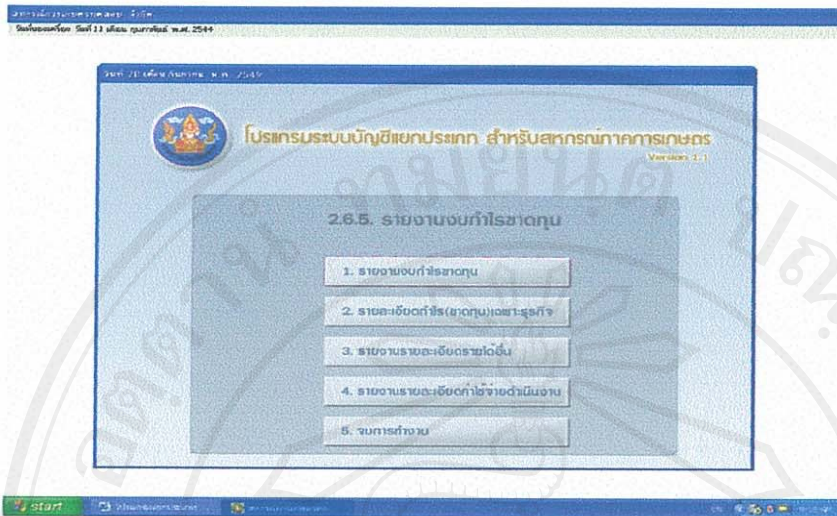

- รายงานงบกำไรขาดทุน

รายการ	บาท	%
ขาย/บริการ	166,655,263.76	100.00
ต้นทุนขาย/บริการ (ต้นทุนขาย/บริการ)	146,272,589.32	87.77
กำไร (ขาดทุน) จ้างคืน	20,382,674.44	12.23
บวก รายได้พิเศษ ธุรกิจ	1,187,622.75	0.71
รวม	21,570,297.19	12.94
หัก ค่าใช้สอยเฉพาะ ธุรกิจ	16,425,513.40	9.86
กำไร (ขาดทุน) เฉพาะธุรกิจ	5,144,783.79	3.09
บวก รายได้อื่น	620,427.72	0.37
รวม	5,765,211.51	3.46
หัก ค่าใช้สอยดำเนินงาน	4,304,592.05	2.58
กำไร (ขาดทุน)สุทธิ	1,460,619.46	0.88

- รายงานงบกำไร(ขาดทุน)เฉพาะธุรกิจ เช่น ธุรกิจสินเชื่อ ธุรกิจจัดหาสินค้ามาจำหน่าย ธุรกิจรวบรวม ธุรกิจให้บริการและส่งเสริมการเกษตร เป็นต้น

รายการ	บาท	%
ดอกเบี้ยรับจากเงินให้กู้	1,562,803.87	100.00
หัก ต้นทุนบริการ	169,571.00	10.85
กำไร (ขาดทุน) จ้างคืน	1,393,232.87	89.15
รายได้ค่าปรับลูกค้าผิดสัญญา	97,025.00	6.21
รายได้ค่าบริการ ค่าพิพากษา	3,790.90	0.18
รวม รายได้เฉพาะธุรกิจ	99,815.00	6.39
เงินเดือนแก่เจ้าหนี้	157,478.00	10.08
ค่ามรดกที่ส่งผลกระทบ	20,467.00	1.31
กำไรสุทธิเฉพาะธุรกิจ - รายการที่จับคู่ระหว่าง	509,828.00	32.62
กำไรสุทธิเฉพาะธุรกิจ - ดอกเบี้ยเงินให้กู้	75,174.90	4.81
กำไรสุทธิเฉพาะธุรกิจ - ค่าปรับเงินให้กู้ที่ค้าง	5,150.00	0.33
กำไรสุทธิเฉพาะธุรกิจ - ค่าใช้จ่ายค่าพิพากษา	4,730.26	0.30
กำไรสุทธิเฉพาะธุรกิจ - รายการที่จับคู่ระหว่าง	63,049.40	4.03
ค่าใช้สอยอื่นๆ	930.00	0.06
กำไรสุทธิเฉพาะธุรกิจ - ค.บ.เงินให้กู้ที่ปรับปรุงโครงสร้างหนี้	100,787.00	6.44
กำไรสุทธิเฉพาะธุรกิจ - ค.บ.เงินให้กู้ที่ปรับปรุงโครงสร้างหนี้	141,417.44	9.00

วันที่พิมพ์ 11/02/2544

รายละเอียดค่าใช้จ่ายค่าน้ำประปา

	บาท	%
ขาดทุนสุทธิ (รวมกำไรสุทธิ)	644,884.92	1.49
ขาดทุนสุทธิ	42,829,598.99	98.57
รวม	43,474,483.91	100.16
กับสิ่งอื่น	67,282.85	0.16
ขาดทุนสุทธิ	43,407,201.06	100.00
หัก ต้นทุนขาย	43,405,590.80	97.70
กำไร (ขาดทุน) ขั้นต้น	998,610.26	2.30
เงินปันผลกำไร	223,998.00	0.52
ค่าเผื่อสำรอง	18,190.00	0.04
หนี้สินที่จะสูญออก	(73,243.55)	(0.17)
กำไรสุทธิ	53,677.00	0.12
หนี้สินที่จะสูญออก - ขาดทุนสุทธิ	(71,654.50)	(0.17)
รวม ค่าใช้จ่ายค่าน้ำประปา	150,366.95	0.35
กำไร (ขาดทุน) และกำไรสุทธิ	848,243.31	1.95

- รายงานรายละเอียดรายได้อื่น

วันที่พิมพ์ 11/02/2544

รายละเอียดรายได้อื่น

	บาท	%
ดอกเบี้ยรับเงินฝากธนาคาร	62,898.01	0.04
รายได้ค่าธรรมเนียม	3,500.00	
รายได้ค่าธรรมเนียมจากการเงินรับฝาก	4,740.00	
ดอกเบี้ยรับตามสัญญา	422,549.68	0.26
รายได้จากการลงทุนของทรัพย์สิน	2,600.00	
ขาดทุนจากการขายทรัพย์สิน	(78,353.42)	(0.05)
รายได้ดอกเบี้ย	103,477.45	0.06
รายได้ค่าบริการทางการเงิน	99,216.00	0.06
รวม	620,427.72	0.37

- รายงานรายละเอียดค่าใช้จ่ายดำเนินงาน

วันที่พิมพ์ 11/02/2544

รายละเอียดค่าใช้จ่ายดำเนินงาน

	บาท	%
ดอกเบี้ยจ่าย	140,872.35	0.08
ดอกเบี้ยจ่ายบัตรเครดิต	178,900.70	0.11
ดอกเบี้ยจ่ายเงินฝากออมทรัพย์	61,699.00	0.04
ดอกเบี้ยจ่ายเงินฝากประจำ	35.00	
ดอกเบี้ยจ่ายเงินฝากออมทรัพย์ (เงิน)	577,757.00	0.35
ดอกเบี้ยจ่ายเงินฝากออมทรัพย์ (เงินฝาก)	22,465.00	0.01
ดอกเบี้ยจ่ายเงินฝากออมทรัพย์ (เงินฝาก)	12,466.00	0.01
ดอกเบี้ยจ่ายเงินฝากออมทรัพย์ (เงินฝาก)	64,795.00	0.04
เงินปันผลและค่าจ้าง	596,036.00	0.35
ค่าเช่า	6,004.88	
ค่าคอมมิชชั่น	35,700.00	0.02
ค่าเผื่อสำรอง	181,840.59	0.11
ค่าธรรมเนียม	54,000.00	0.03
ค่าธรรมเนียม	22,120.00	0.01
เงินต้นของทุนประกันสังคม	107,405.00	0.06
ค่าใช้จ่ายประกันสุขภาพ	54,977.00	0.03

8.6.6 รายงานงบดุล

งบดุล
ณ วันที่ 30 เดือน กันยายน พ.ศ. 2559

สินทรัพย์	
สินทรัพย์หมุนเวียน	
เงินสดและเงินฝากธนาคาร	13,031,154.46
ลูกหนี้ระยะสั้น-สุทธิ	33,468,761.97
คงเหลือเงินให้กู้ยืม-สุทธิ	648,528.00
สินค้าคงเหลือ	1,187,251.09
วัสดุคงเหลือ	103,754.50
สินทรัพย์หมุนเวียนอื่น	1,867,912.07
รวมสินทรัพย์หมุนเวียน	55,307,363.89
เงินสดหมุนระยะยาว-สุทธิ	41,000.00
ที่ดิน อาคาร และอุปกรณ์-สุทธิ	17,597,542.65
สินทรัพย์ไม่มีตัวตน	36,630.14
สินทรัพย์อื่น	1,460,514.40
รวมสินทรัพย์	74,443,051.08
หนี้สินและทุนของสถาบัน	
หนี้สินหมุนเวียน	
เงินกู้ยืมระยะสั้น	9,730,994.52

8.6.7 รายงานกระดาษทำการงบประมาณเงินสด

รายงานกระดาษทำการงบประมาณเงินสด
จาก วันที่ 01 เดือน ตุลาคม พ.ศ. 2558 ถึง วันที่ 30 เดือน กันยายน พ.ศ. 2559

วันที่บัญชี	ชื่อบัญชี	ยอดคงเหลือ ณ วันตั้งวง	รายการกระทบยอด		ยอดคงเหลือ ณ วันตั้งวง
			เดบิต	เครดิต	
11-11-01	เงินสดในมือ			366,600.36	
11-13-01	เงินฝาก 34580-5		8,613,385.43		
11-13-02	เงินฝาก 34584-7			607.21	
11-13-03	เงินฝาก 34735-2		1,163,864.47		
11-13-04	เงินฝาก 34043-4		14,230.20		
11-13-08	เงินฝาก 34506-0		14,477.93		
11-13-11	เงินฝาก 3.ออมเงิน 00003-6			1,694.42	
11-13-12	เงินฝาก 3.รัฐวิเทศ 06594-2			6,132.95	
11-13-13	เงินฝาก 3.รัฐวิเทศ 06593-3		4,949,862.27		
11-13-14	เงินฝาก 3.สิทธิวิเทศ 15043-4		1,761.44		
11-13-15	เงินฝาก 3.รัฐวิเทศ 03932-1			9,334,431.63	
11-13-18	เงินฝาก 34599-3		653.74		
11-13-20	เงินฝาก 345725-2		5,545.39		
11-13-23	เงินฝาก 345688-6		343.65		

8.7 รายงานเพื่อการบริหาร ดังนี้

โปรแกรมระบบบัญชีแยกประเภท สำหรับสหกรณ์การเกษตร
Version 3.1

2.7. รายงานเพื่อการบริหาร

1. รายงานการวิเคราะห์การบริหารจัดการด้านการเงิน
2. รายงานการวิเคราะห์ผลการดำเนินงาน
3. รายงานการวิเคราะห์ประสิทธิภาพการดำเนินงาน
4. รายงานกำไรขาดทุน

8.7.1 รายงานการวิเคราะห์การบริหารจัดการด้านการเงิน ประกอบด้วย

มหาวิทยาลัยราชภัฏวไลยอลงกรณ์ จ.ฉะเชิงเทรา
วันที่ออกรายงาน วันที่ 11 เดือน กุมภาพันธ์ พ.ศ. 2544

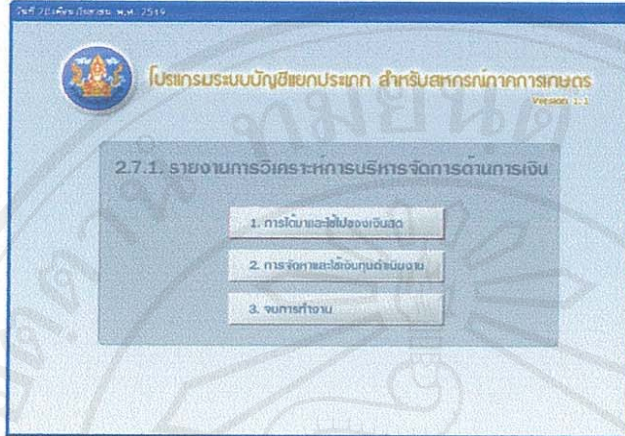

- รายงานการได้มาและใช้ไปของเงินสด

มหาวิทยาลัยราชภัฏวไลยอลงกรณ์ จ.ฉะเชิงเทรา
วันที่ออกรายงาน วันที่ 11 เดือน กุมภาพันธ์ พ.ศ. 2544

รายงานการได้มาและใช้ไปของเงินสด
สำหรับวันที่ 01 เดือน ตุลาคม พ.ศ. 2542 ถึงวันที่ 30 เดือน กันยายน พ.ศ. 2549

ปีงบประมาณ	บัญชี	ได้มา	จ่าย
กิจกรรมสหกรณ์งาน			
	เงินฝาก สกส. 15260-5	16,530,545.77	
	เงินฝาก สกส. 34189-2	1,165,697.74	
	เงินฝาก สกส. 34943-4	14,309.03	
	เงินฝาก สกส. 34906-0	14,759.19	
	เงินฝาก ส.ก.ว.พท. 081873-3	7,526,648.85	
	เงินฝาก ส.ก.ศ.ว.ไทย 15043-4	1,769.71	
	เงินฝาก ส.ก.ว.ไทย 02022-1	104,554,975.76	
	เงินฝาก สกส. 36599-3	657.37	
	เงินฝาก สกส. 37225-3	5,576.08	
	เงินฝาก สกส. 32682-6	566.77	
	เงินฝาก สกส. 39228-5		46,000.00
	เงินฝาก สกส. 39386-9	1,000,000.00	
	เงินฝาก ส.อ.ม.สิน 14453-9	1,243,310.86	
	เงินฝาก สกส. 39438-8	50,000.00	
	เงินฝาก สกส. 39748-1	186,488.96	

- รายงานการจัดหาและใช้เงินทุนดำเนินงาน

มหาวิทยาลัยราชภัฏวไลยอลงกรณ์ จ.ฉะเชิงเทรา
วันที่ออกรายงาน วันที่ 11 เดือน กุมภาพันธ์ พ.ศ. 2544

รายงานการจัดหาและใช้เงินทุนดำเนินงาน
สำหรับวันที่ 01 เดือน กันยายน พ.ศ. 2549

	บาท	ร้อยละ
แหล่งเงินลงทุนดำเนินงาน		
เงินทุนดำเนินงานทั้งสิ้น	74,643,051.08	100.00
ขยายแหล่งเงินกู้ภายนอก	48,960,192.97	65.59
ขยายแหล่งเงินกู้ภายใน	25,682,858.11	34.41
แหล่งเงินกู้จากธนาคารประจำสหกรณ์		0.00
เงินยืมกับบัญชีธนาคารและเงินกู้ยืม	9,730,994.52	13.04
เงินยืมการค้ากับองค์กรส่วนต่าง	10,414,843.59	13.95
เงินรับฝาก	16,921,171.37	22.67
หนี้สินลงทุนเบื้องต้น	4,104,897.97	5.50
หนี้สินระยะยาว	5,335,500.00	7.15
หนี้สินอื่น	2,452,785.52	3.29
รวม	48,960,192.97	65.59
แหล่งเงินกู้ภายในประจำสหกรณ์		
ทุนเรือนหุ้น	9,268,698.00	12.55
ทุนสำรอง	9,049,338.21	12.12
ทุนสะสม 4	5,104,202.44	7.78

- รายงานการวิเคราะห์ผลการดำเนินงาน

สหกรณ์การเกษตรนครพนม จำกัด
 รายงานกำไรขั้นต้น
 สำหรับงวดสิ้นสุดวันที่ 30 เดือน กันยายน พ.ศ. 2549

	บาท	ร้อยละ
รายได้สุทธิ		
ขายบริการ	1,562,803.87	100.00
ต้นทุนขาย	169,571.00	10.85
กำไร(ขาดทุน)ขั้นต้น	1,393,232.87	89.15
รายจ่ายสุทธิ		
ขายบริการ	43,407,201.06	100.00
ต้นทุนขาย	42,408,590.20	97.70
กำไร(ขาดทุน)ขั้นต้น	998,610.26	2.30
รายจ่ายรวมทั้งหมด		
ขายบริการ	109,203,294.25	100.00
ต้นทุนขาย	94,484,320.00	86.52
กำไร(ขาดทุน)ขั้นต้น	14,720,974.25	13.48
รายได้อิงการเงิน		
ขายบริการ	2,470,926.50	100.00
กำไร(ขาดทุน)ขั้นต้น	2,470,926.50	100.00

- รายงานการวิเคราะห์ประสิทธิภาพการบริหารงาน

สหกรณ์การเกษตรนครพนม จำกัด
 รายงานผลการวิเคราะห์ประสิทธิภาพการบริหารงาน
 สำหรับงวดสิ้นสุดวันที่ 30 เดือน กันยายน พ.ศ. 2549

การวิเคราะห์สภาพคล่องทางการเงิน (Liquidity Ratio)

- อัตราสภาพคล่องปัจจุบัน (Current Ratio)
 เป็นอัตราส่วนที่ใช้วัดความสามารถในการชำระหนี้ระยะสั้น

สินทรัพย์หมุนเวียน	55,307,363.89
หนี้สินหมุนเวียน	41,171,907.45
	1.34 เท่า

- อัตราหมุนเวียนเร็ว (Acid Test Ratio or Quick Ratio)
 เป็นอัตราส่วนที่ใช้วัดความสามารถในการชำระหนี้ระยะสั้นอย่างแข็ง

สินทรัพย์หมุนเวียน - สินค้าคงเหลือ	55,307,363.89	1,187,251.09
หนี้สินหมุนเวียน	41,171,907.45	09
	1.31 เท่า	

การวิเคราะห์สถานะทางการเงินบริหารหนี้

- อัตราส่วนหนี้สินต่อสินทรัพย์
 เป็นอัตราส่วนที่ใช้วัดระดับภาระหนี้สินที่กิจการมีอยู่

สหกรณ์การเกษตรนครพนม จำกัด
 รายงานผลการวิเคราะห์ประสิทธิภาพการบริหารงาน
 สำหรับงวดสิ้นสุดวันที่ 30 เดือน กันยายน พ.ศ. 2549

การวิเคราะห์ประสิทธิภาพในการใช้สินทรัพย์ (Asset Management Ratios)

- อัตราหมุนของสินทรัพย์ที่ถือ
 เป็นอัตราส่วนที่ใช้วัดความสามารถในการใช้สินทรัพย์เพื่อซื้อสินค้ามาขาย

ขายบริการ	166,655,263.76
สินทรัพย์ที่ถือ	79,994,024.03
	2.09 ครั้ง

- อัตราหมุนของสินทรัพย์ถาวร
 เป็นอัตราส่วนที่ใช้วัดความสามารถในการใช้สินทรัพย์ถาวรเพื่อให้อีกคราได้อีก

ขายบริการ	166,655,263.76
สินทรัพย์ถาวร(สุทธิ)	16,817,200.10
	9.87 ครั้ง

- อัตราหมุนของลูกหนี้การค้า
 เป็นอัตราส่วนที่ใช้วัดความสามารถในการจัดเก็บหนี้

ขายสุทธิ	42,546,271.95
ลูกหนี้การค้า	3,554,597.33
	11.97 ครั้ง

การวิเคราะห์ประสิทธิภาพในการใช้สินทรัพย์ (Asset Management Ratios)

- อัตราหมุนของสินค้า

เป็นการวิเคราะห์ความสามารถในการหมุนสินค้าของสหกรณ์ในปี

ต้นทุนของ	=	146,769,018.32
สินค้าคงคลังเฉลี่ย	=	1,258,884.14
	=	116.59 ครั้ง

- ระยะเวลาในการชำระหนี้สิน

เป็นตัววัดว่าต้องใช้ระยะเวลาในการหมุนของสินค้า

365 วัน	=	365.00
อัตราหมุนของสินค้า	=	116.59
	=	3.13 วัน

การวิเคราะห์ต้นทุนตามระดับการทวีคูณ

- อัตราผลตอบแทนต่อสินทรัพย์

เป็นการวิเคราะห์ประสิทธิภาพของการใช้สินทรัพย์ในการก่อให้เกิดกำไร

กำไรจากการดำเนินงาน x 100	=	194,619.46 x 100.00
สินทรัพย์ที่ลงทุนด้วย	=	78,591,024.03
	=	1.00 %

ลิขสิทธิ์มหาวิทยาลัยเชียงใหม่
 Copyright© by Chiang Mai University
 All rights reserved

ประวัติผู้เขียน

ชื่อ – สกุล		นางสาวยุวพาพร พลเวียง
วัน เดือน ปีเกิด		6 เมษายน 2512
ประวัติการศึกษา	2525	สำเร็จการศึกษาระดับประถมจากโรงเรียนบ้านวานรนิวาส (ราษฎร์บำรุง) อำเภอวานรนิวาส จังหวัดสกลนคร
	2531	สำเร็จการศึกษาระดับมัธยมจากโรงเรียนมัธยมวานรนิวาส อำเภอวานรนิวาส จังหวัดสกลนคร
	2535	สำเร็จการศึกษาระดับอุดมศึกษาจากมหาวิทยาลัยรามคำแหง กรุงเทพฯ
ประวัติการทำงาน	2534	เจ้าหน้าที่บัญชี บริษัท ภัทรพูล จำกัด
	2535	เจ้าหน้าที่บัญชี บริษัท โพลีคอม วีดีโอ บรอดคาสท์ จำกัด
	2536	สมุหบัญชี Idemitsu Engineering (Thailand) Co.,Ltd.
	2537	สมุหบัญชี Dancing Bonzai (Thailand) Co.,Ltd.
	2538	สมุหบัญชี Royal Vacation International (Thailand) Co.,Ltd.
	2539	นักวิชาการตรวจสอบบัญชี 3 สำนักงานตรวจบัญชีสหกรณ์สกลนคร กรมตรวจบัญชีสหกรณ์
	2547	เจ้าหน้าที่บริหารงานตรวจสอบบัญชี 6 สำนักงานตรวจบัญชีสหกรณ์ เชียงใหม่ กรมตรวจบัญชีสหกรณ์
	2548	นักวิชาการตรวจสอบบัญชี 6 สำนักงานตรวจบัญชีสหกรณ์ที่ 7 (เชียงใหม่) กรมตรวจบัญชีสหกรณ์
	2549	นักวิชาการตรวจสอบบัญชี 6 สำนักงานตรวจบัญชีสหกรณ์เชียงใหม่ กรมตรวจบัญชีสหกรณ์