

ภาคผนวก

มหาวิทยาลัยเชียงใหม่
Chiang Mai University

ภาคผนวก ก

รายงาน : การประมวลผล

เรื่อง : ภาวะการหางานทำของบัณฑิต รุ่นที่ 19 ปีการศึกษา 2538 รหัส 35

ตารางแสดงจำนวนบัณฑิตที่กรอกแบบสำรวจฯ และทำงานแล้วว่ามีลักษณะอาชีพที่ทำ

แยกตาม ① ลักษณะงาน

② เพศ

คิดเป็นร้อยละ ดังนี้

ลักษณะงาน	ชาย		หญิง		รวม	
	จำนวน	ร้อยละ	จำนวน	ร้อยละ	จำนวน	ร้อยละ
ประกอบอาชีพอิสระด้านบริการ	32	3.86	86	10.36	118	14.22
ประกอบอาชีพอิสระด้านเกษตร	1	0.12	0	0.00	1	0.12
ด้านอุตสาหกรรมในครัวเรือน	1	0.12	7	0.84	8	0.96
พนักงานหน่วยงานเอกชน	135	16.27	430	51.81	565	68.07
พนักงานรัฐวิสาหกิจ	7	0.84	13	1.57	20	2.41
ข้าราชการ	5	0.60	10	1.20	15	1.81
ลูกจ้างส่วนราชการ / พนักงานของรัฐ	6	0.72	25	3.01	31	3.73
พนักงานองการต่างประเทศ / ระหว่างประเทศ	2	0.24	2	0.24	4	0.48
อื่น ๆ	15	1.81	41	4.94	56	6.75
ไม่ระบุ	1	0.12	11	1.33	12	1.45
รวม	205	24.70	625	75.30	830	100.00

บัณฑิตส่วนใหญ่ ทำงานเป็นพนักงานหน่วยงานเอกชน ถึงร้อยละ 68.07 (565 คน)

ตารางแสดงจำนวนบัณฑิตที่กรอกแบบสำรวจฯ และทำงานแล้วว่าอัตราเงินเดือนที่
บัณฑิตได้รับ

แยกตาม ① อัตราเงินเดือน

② เพศ

คิดเป็นร้อยละ ดังนี้

อัตราเงินเดือน (บาท/ เดือน)	ชาย		หญิง		รวม	
	จำนวน	ร้อยละ	จำนวน	ร้อยละ	จำนวน	ร้อยละ
ต่ำกว่า 3,000 บาท	0	0.00	1	0.12	1	0.12
3,001 – 4,000 บาท	3	0.36	3	0.36	6	0.72
4,001 – 5,000 บาท	5	0.60	25	3.01	30	3.61
5,001 – 6,000 บาท	3	0.36	55	6.63	58	6.99
6,001 – 7,000 บาท	27	3.25	142	17.11	169	20.36
7,001 – 8,000 บาท	49	5.90	109	13.13	158	19.04
8,001 – 10,000 บาท	52	6.27	134	16.14	186	22.41
มากกว่า 10,000 บาท	31	3.73	86	10.36	117	14.10
ไม่ระบุ	26	3.13	79	9.52	105	12.65
รวม	196	23.61	634	76.39	830	100.00

รายงาน : การประมวลผล

เรื่อง : ภาวะการทำงานทำของบัณฑิต รุ่นที่ 20 ปีการศึกษา 2539 รหัส 36

ตารางแสดงลักษณะอาชีพที่บัณฑิตทำ

ลักษณะงานอาชีพ	ชาย		หญิง		รวม	
	จำนวน	ร้อยละ	จำนวน	ร้อยละ	จำนวน	ร้อยละ
ประกอบอาชีพอิสระด้านบริการ	44	6.16	65	9.10	109	15.27
ประกอบอาชีพอิสระด้านเกษตร	2	0.28	0	0.00	2	0.28
ด้านอุตสาหกรรมในครัวเรือน	2	0.28	4	0.56	6	0.84
พนักงานหน่วยงานเอกชน	73	10.22	383	53.64	456	63.87
พนักงานรัฐวิสาหกิจ	5	0.70	9	1.26	14	1.96
ข้าราชการ	5	0.70	6	0.84	11	1.54
ลูกจ้างส่วนราชการ / พนักงานของรัฐ	4	0.56	51	7.14	55	7.70
พนักงานองการต่างประเทศ / ระหว่างประเทศ	0	0.00	7	0.98	7	0.98
อื่น ๆ	9	1.26	26	3.64	35	4.91
ไม่ระบุ	5	0.70	14	1.96	19	2.66
รวม	149	20.87	565	79.13	714	100.00

ตารางนี้พบว่า ลักษณะงานอาชีพที่บัณฑิตทำเป็นส่วนใหญ่ คือ พนักงานหน่วยงานเอกชน ร้อยละ 63.87 รองลงมาคือ อาชีพอิสระด้านบริการ ร้อยละ 15.27 และเป็นลูกจ้างส่วนราชการ / พนักงานของรัฐ ร้อยละ 7.70

ตารางแสดงอัตราเงินเดือนของบัณฑิต

อัตราเงินเดือน (บาท/ เดือน)	ชาย		หญิง		รวม	
	จำนวน	ร้อยละ	จำนวน	ร้อยละ	จำนวน	ร้อยละ
ต่ำกว่า 3,000 บาท	1	0.14	1	0.14	2	0.28
3,001 – 4,000 บาท	0	0.00	10	1.40	10	1.40
4,001 – 5,000 บาท	6	0.84	43	6.02	49	6.86
5,001 – 6,000 บาท	19	2.66	56	7.84	75	10.50
6,001 – 7,000 บาท	20	2.80	115	16.11	135	18.91
7,001 – 8,000 บาท	13	1.82	116	16.25	129	18.07
8,001 – 9,000 บาท	22	3.08	67	9.38	89	12.46
9,001 – 10,000 บาท	19	2.66	37	5.18	56	7.84
10,001 – 15,000 บาท	15	2.10	38	5.32	53	7.42
15,001 – 20,000 บาท	4	0.56	12	1.68	16	2.24
มากกว่า 20,000 บาท	1	0.14	6	0.84	7	0.98
ไม่ระบุ	29	4.06	64	8.96	93	13.03
รวม	149	20.87	565	79.13	714	100.00

ตารางนี้พบว่า บัณฑิตมีอัตราเงินเดือนสูงสุด คือ มากกว่า 20,000 บาท คิดเป็นร้อยละ 13.03 และต่ำกว่า 3,000 บาท คิดเป็นร้อยละ 0.28 บัณฑิตส่วนใหญ่จะได้รับเงินเดือนในอัตรา 6,001 – 7,000 บาท คิดเป็นร้อยละ 18.91

รายงาน : การประมวลผล

เรื่อง : ภาวะการทำงานทำของบัณฑิต รุ่นที่ 21 ปีการศึกษา 2540 รหัส 37

ตารางลักษณะอาชีพที่บัณฑิตทำ

ลักษณะงานอาชีพ	จำนวน	ร้อยละ
ประกอบอาชีพอิสระด้านบริการ	93	14.11
ประกอบอาชีพอิสระด้านเกษตร	11	1.67
ด้านอุตสาหกรรมในครัวเรือน	9	1.37
พนักงานหน่วยงานเอกชน	368	55.84
พนักงานรัฐวิสาหกิจ	10	1.52
ข้าราชการ	16	2.43
ลูกจ้างส่วนราชการ / พนักงานของรัฐ	88	13.35
พนักงานองค์การระหว่างประเทศ	1	0.15
อื่น ๆ	44	6.68
ไม่ระบุ	19	2.88
รวม	<u>659</u>	<u>100.00</u>

จากตารางนี้พบว่า บัณฑิตที่มีงานทำแล้วส่วนใหญ่ร้อยละ 55.84 ทำงานในหน่วยงานเอกชน รองลงมาร้อยละ 14.11 ประกอบอาชีพอิสระด้านบริการและร้อยละ 13.35 เป็นลูกจ้างส่วนราชการ/พนักงานของรัฐ

ตารางแสดงอัตราเงินเดือนของบัณฑิต

อัตราเงินเดือนของบัณฑิต	จำนวน	ร้อยละ
ต่ำกว่า 3,000 บาท	4	0.61
3,001 – 4,000 บาท	20	3.03
4,001 – 5,000 บาท	108	16.33
5,001 – 6,000 บาท	101	15.33
6,001 – 7,000 บาท	150	22.76
7,001 – 8,000 บาท	84	12.75
8,001 – 9,000 บาท	27	4.10
9,001 – 10,000 บาท	30	4.55
10,001 – 15,000 บาท	31	4.70
15,001 – 20,000 บาท	9	1.37
มากกว่า 20,000 บาท	7	1.06
ไม่ระบุ	88	13.35
รวม	659	100.00

จากการสำรวจอัตราเงินเดือนของบัณฑิตที่มีงานทำแล้วส่วนใหญ่ร้อยละ 22.76 ได้อัตราเงินเดือนระหว่าง 6,000 – 7,000 บาท รองลงมา ร้อยละ 16.39 ได้อัตราเงินเดือนระหว่าง 4,001 – 5,000 บาท

ภาคผนวก ข

ตารางแสดงรายได้ก่อนหักภาษีต่อเดือนของผู้สำเร็จการศึกษาของระดับปริญญาตรีของ
คณะบัญชี การเงินและการธนาคาร

อายุ	บัญชี (บาท / เดือน)	การเงิน ฯ (บาท / เดือน)
23	7,958	8,129
24	8,766	8,937
25	9,574	9,745
26	10,382	10,553
27	11,190	11,361
28	11,998	12,169
29	13,926	14,097
30	15,854	16,025
31	17,782	17,953
32	19,710	19,881
33	21,638	21,809
34	23,566	23,737
35	25,494	25,665
36	28,171	28,342
37	30,848	31,019
38	33,525	33,696
39	36,113	36,284
40	38,701	38,872
41	39,600	39,771
42	40,500	40,671
43	41,399	41,570
44	42,299	42,470
45	43,199	43,370
46	43,937	44,108

อายุ	บัญชี (บาท / เดือน)	การเงิน ฯ (บาท / เดือน)
47	44,676	44,847
48	45,415	45,586
49	46,154	46,325
50	46,893	47,064
51	48,513	48,684
52	50,133	50,304
53	51,753	51,924
54	53,373	53,554
55	54,993	55,164
56	58,404	58,575
57	61,815	61,986
58	65,226	65,397
59	68,637	68,808
60	72,048	72,219

(ที่มา : จากการคำนวณ)

วิธีการคิดอัตราเงินเดือนเริ่มต้น โดยวิธีถ่วงเฉลี่ยถ่วงน้ำหนัก (Weighted mean)

$$\text{จากสูตร } u = \frac{N_1U_1 + N_2U_2}{N_1 + N_2}$$

- โดยที่
- U = ค่าถ่วงเฉลี่ยถ่วงน้ำหนัก
 - N₁ = จำนวนคนที่ทำงานรับราชการ
 - N₂ = จำนวนคนที่ทำงานหน่วยงานเอกชน
 - U₁ = ค่าเฉลี่ยเงินเดือนของข้าราชการ
 - U₂ = ค่าเฉลี่ยเงินเดือนของหน่วยงานเอกชน

สาขาวิชาการบัญชี		สาขาวิชาการเงินและการธนาคาร	
N_1	= 24	N_1	= 8
N_2	= 69	N_2	= 23
U_1	= 6,738	U_1	= 6,360
U_2	= 8,383	U_2	= 8,744
U	= $\frac{(24)(6,738) + (69)(8,383)}{24 + 69}$	U	= $\frac{(8)(6,360) + (23)(8,744)}{8 + 23}$
	= <u>7,958</u> บาท / เดือน		= <u>8,129</u> บาท / เดือน

วิธีการคำนวณการเพิ่มขึ้นเงินเดือน

อายุ	เงินเดือนของสาขาวิชาการบัญชี	เงินเดือนของสาขาวิชาการเงิน ฯ
23	7,958	8,129
24		
25	อายุ 23 – 28 ปี มีเงินเดือนเพิ่มขึ้นเฉลี่ยปีละ 808 คิดเป็น 10.15 % / ปี	
26		
27		
28	11,998	(ได้จากการสัมภาษณ์บุคคลในหน่วยงานต่าง ๆ หลาย ๆ หน่วยงาน แล้วนำมาหาค่าเฉลี่ย)

วิธีการหาการเพิ่มขึ้นเงินเดือน

- เมื่อได้เงินเดือนเฉลี่ยในแต่ละช่วงอายุแล้ว นำมาคำนวณว่าแต่ละช่วงอายุมีเงินเดือนเพิ่มขึ้นกี่บาท และคิดเป็นกี่เปอร์เซ็นต์
 - หลังจากนั้นก็ใช้สัดส่วนดังกล่าวเป็นเกณฑ์การเพิ่มขึ้นเงินเดือนในปีต่อไป
- เช่น
- | | | |
|-------------------------------|---|---------------------|
| เงินเดือนของอายุ 23 ปี | = | 7,958 บาท |
| เงินเดือนของอายุ 28 ปี | = | 11,998 บาท |
| เงินเดือนเพิ่มขึ้นจำนวน | = | 4,040 บาท |
| เงินเดือนเพิ่มขึ้นเฉลี่ยต่อปี | = | $4,040/5 = 808$ บาท |
| คิดเป็นร้อยละ | = | $(808/7,958) * 100$ |
| | = | <u>10.15 %</u> |

เมื่อได้สัดส่วนดังกล่าว ก็นำมาเป็นเกณฑ์เพิ่มเงินเดือนในช่วง 23 ถึง 28 ปี เช่น อายุ 24 ปี นักศึกษาสาขาวิชาการบัญชีจะมีเงินเดือนเท่ากับ $(7,958 * 10.15 \%) + 7,958$ เท่ากับ 8,766 บาท ต่อเดือน การคิดเงินเดือนในช่วงอื่น ๆ ก็คิดในลักษณะเดียวกัน

ภาคผนวก ค
แผนแนะนำการเรียนสาขาวิชาการเงินและการธนาคาร (หลักสูตรปกติ)
นักศึกษาปีการศึกษา 2538
ชั้นปีที่ 1
ภาคเรียนที่ 1

รหัส	ชื่อวิชา	จำนวนหน่วยกิต	บรรยาย/ปฏิบัติ
AC 103	PRINCIPLES OF ACCOUNTING I	3	3.1
AE 101	ENGLISH I	3	4.1
AP 101	INTRO TO PHILOSOPHY	3	3.0
AS 100	MECHANICS COLL STUDY	2	2.0
MA 102	GENERAL MATHEMATICS	3	3.0
TH 101	THAI LANGUAGE I	3	3.0

ชั้นปีที่ 1
ภาคเรียนที่ 2

รหัส	ชื่อวิชา	จำนวนหน่วยกิต	บรรยาย/ปฏิบัติ
AC 104	PRINCIPLES OF ACCOUNTING II	3	3.1
AE 102	ENGLISH II	3	4.1
BI 101	GENERAL BIOLOGY	3	3.0
LA 101	INTRO TO LAW	3	3.0
PE 101	PHYSICAL EDUCATION	1	0.2
PS 201	FOUNDATIONS TO PSYCH	3	3.0
TH 102	THAI LANGUAGE II	3	3.0

ชั้นปีที่ 2
ภาคเรียนที่ 1

รหัส	ชื่อวิชา	จำนวนหน่วยกิต	บรรยาย/ปฏิบัติ
AC 209	TAXATION	3	3.1
AC 213	INTERMEDIATE ACCOUNTING II	3	3.1
AE 201	ENGLISH III	3	4.1
AP 102	ETHICS	3	3.0
EC 201	PRIN OF MICRO ECON	3	3.0
MG 109	PRIN OF MANAGEMENT	3	3.0

ชั้นปีที่ 2
ภาคเรียนที่ 2

รหัส	ชื่อวิชา	จำนวนหน่วยกิต	บรรยาย/ปฏิบัติ
AC 214	INTERMEDIATE ACCOUNTING II	3	3.1
AE 202	ENGLISH IV	3	4.1
EC 202	PRIN OF MACRO ECON	3	3.0
FB 209	BUSINESS FINANCE	3	3.0
LA 102	BUSINESS LAW	3	3.0
ST 205	STATISTICS I	3	3.0

ชั้นปีที่ 3
ภาคเรียนที่ 1

รหัส	ชื่อวิชา	จำนวนหน่วยกิต	บรรยาย/ปฏิบัติ
AS 382	RESEARCH METHODOLOGY	3	3.1
AS 101	INDIV CULT & SOCIETY	3	4.1
MK 109	PRIN OF MARKETING	3	3.0
FB 311	MONEY AND BANKING	3	3.0
FB 321	ASSETS MANAGEMENT	3	3.0
ST 206	BUSINESS STATISTICS II	3	3.0

ชั้นปีที่ 3
ภาคเรียนที่ 2

รหัส	ชื่อวิชา	จำนวนหน่วยกิต	บรรยาย/ปฏิบัติ
AS 329	MANAGERIAL ACCOUNTING	3	3.1
CS 202	FUND TO COMPUTER	3	3.1
FB 313	FINANCIAL INSTITUTIONS	3	3.0
FB 322	LIABILITY & EQUITY	3	3.0
MK 209	PRODUCTION	3	3.0
	MAJOR ELECTIVE	3	3.0

ชั้นปีที่ 3
ภาคเรียนฤดูร้อน

รหัส	ชื่อวิชา	จำนวนหน่วยกิต	บรรยาย/ปฏิบัติ
	FREE ELECTIVE	6	3.0

ชั้นปีที่ 4
ภาคเรียนที่ 1

รหัส	ชื่อวิชา	จำนวนหน่วยกิต	บรรยาย/ปฏิบัติ
FB 411	COMMERCIAL BANK MANAGEMENT	3	3.0
FB 421	PRIN OF INVESMENT	3	3.0
FB 431	FINANCIAL ANALYSIS	3	3.0
MG 309	INTERNATIONAL BUSINESS	3	3.0
	MAJOR ELECTIVE	3	3.0
	รายวิชาพื้นฐานทั่วไป AM	3	3.0

ชั้นปีที่ 4
ภาคเรียนที่ 2

รหัส	ชื่อวิชา	จำนวนหน่วยกิต	บรรยาย/ปฏิบัติ
FB 422	CREDIT MANAGEMENT	3	3.0
FB 492	SEMINAR IN FINANCE AND BANKING	3	3.0
MG 409	STRATEGIC MANAGEMENT	3	3.0
	MAJOR ELECTIVE	3	3.0

แผนแนะนำการเรียนสาขาวิชาการบัญชี (หลักสูตรปกติ)

นักศึกษาปีการศึกษา 2538

ชั้นปีที่ 1

ภาคเรียนที่ 1

รหัส	ชื่อวิชา	จำนวนหน่วยกิต
AE 101	ENGLISH I	3
TH 101	THAI LANGUAGE I	3
LA 101	INTRO TO LAW	3
MA 102	GENERAL MATHEMATICS	3
AS 100	MECHANICS COLL STUDY	2
AC 103	PRINCIPLES OF ACCOUNTING I	3
PE 101	PHYSICAL EDUCATION	1

ชั้นปีที่ 1

ภาคเรียนที่ 2

รหัส	ชื่อวิชา	จำนวนหน่วยกิต
AE 102	ENGLISH II	3
TH 102	THAI LANGUAGE II	3
LA 102	BUSINESS LAW	3
AC 104	PRINCIPLES OF ACCOUNTING II	3
AP 101	INTRO TO PHILOSOPHY	3
MG 109	PRIN OF MANAGEMENT	3

ชั้นปีที่ 2

ภาคเรียนที่ 1

รหัส	ชื่อวิชา	จำนวนหน่วยกิต
AE 201	ENGLISH III	3
CS 202	FUND TO COMPUTER	3
EC 201	PRIN OF MICRO ECON	3
ST 205	STATISTICS I	3
AC 213	INTERMEDIATE ACCOUNTING II	3
PS 201	FOUNDATIONS TO PSYCH	3

ชั้นปีที่ 2
ภาคเรียนที่ 2

รหัส	ชื่อวิชา	จำนวนหน่วยกิต
AE 202	ENGLISH IV	3
ST 206	BUSINESS STATISTICS II	3
EC 202	PRIN OF MACRO ECON	3
AC 214	INTERMEDIATE ACCOUNTING II	3
FB 209	BUSINESS FINANCE	3
MK 209	PRODUCTION	3

ชั้นปีที่ 3
ภาคเรียนที่ 1

รหัส	ชื่อวิชา	จำนวนหน่วยกิต
CH 101	EVERYDAY CHEMISTRY	3
AC 313	ADVANCED ACCT I	3
AC 333	AUDITNG I	3
AC 323	COST ACCOUNTING I	3
MK 109	PRIN OF MARKETING	3

ชั้นปีที่ 3
ภาคเรียนที่ 2

รหัส	ชื่อวิชา	จำนวนหน่วยกิต
AC 313	ADVANCED ACCT II	3
AC 323	COST ACCOUNTING II	3
MG 309	INTERNATIONAL BUSINESS	3
AC 354	TAX ACCOUNTINGS	3
AM 107	THAI MUS DRAMA / DANCE	3
	MAJOR ELECTIVE	3

ชั้นปีที่ 4
ภาคเรียนที่ 1

รหัส	ชื่อวิชา	จำนวนหน่วยกิต
AC 453	FIN SRATEMENT ANALYSIS	3
AC 423	PROFIT PLANN & CONTROL	3
MG 409	STRATEGIC MANAGEMENT	3
AC 382	RESEARCH METHODOLOGY	3
AS 101	INDIV CULT & SOCIETY	3
	MAJOR ELECTIVE	3

ชั้นปีที่ 4
ภาคเรียนที่ 2

รหัส	ชื่อวิชา	จำนวนหน่วยกิต
AC 454	ACCOUNTING SYSTEMS	3
AC 492	ACCOUNTING SEMINAR	3
AH 102	HIST EASTERN WRLD	3
	MAJOR ELECTIVE	3
	FREE ELECTIVE	6

**ค่าใช้จ่ายที่นักศึกษาสาขาวิชาการบัญชี
ต้องจ่ายให้สถาบันการศึกษา**

	ปีที่ 1	ปีที่ 2	ปีที่ 3	ปีที่ 4	รวม (บาท)
1. ค่าเล่าเรียน					
1.1 ค่าหน่วยกิต @ 600	21,600	21,600	21,600	21,600	86,400
2. ค่าบำรุงและค่าธรรมเนียม	-	-	-	-	
2.1. ค่าขึ้นทะเบียนนักศึกษาใหม่	300	-	-	-	300
2.2. ค่าบำรุงและพัฒนาการกีฬา	400	400	400	400	1,600
2.3. ค่าบำรุงการศึกษา	1,000	1,000	1,000	1,000	4,000
2.4. ปี 38 ไม่มี Summer	-	-	-	-	
2.5. ค่าปฐมนิเทศนักศึกษาใหม่	200	-	-	-	200
2.6. ค่าปัจฉิมนิเทศ	-	-	-	200	200
2.7. ค่าบัตรประจำตัวนักศึกษา	40	-	-	-	40
2.8. ค่าขึ้นทะเบียนบัณฑิตปริญญาตรี	-	-	-	-	
2.9. ค่าธรรมเนียมแสดงผลการศึกษา	-	-	-	20	20
2.10. ค่าธรรมเนียมหนังสือรับรอง	-	-	-	20	20
2.11. ค่าใบสมัคร	30	-	-	-	30
2.12. ค่าสมัครสอบเข้า	200	-	-	-	200
2.13. ค่าประกันของเสียหาย	500	-	-	-	500
2.14. ค่ากิจกรรมเสริมหลักสูตรนักศึกษา	200	200	200	200	800
2.15. ค่าบำรุงสโมสรนักศึกษา	300	300	300	300	1,200
2.16. ค่าบำรุงห้องสมุด	1,000	1,000	1,000	1,000	4,000
2.17. ค่าประกันสุขภาพ	500	500	500	500	2,000
2.18. ค่าบำรุงห้องพยาบาลและเวชภัณฑ์	200	200	200	200	800
3. ค่าบำรุงการเรียนในภาคปฏิบัติ					
3.1. คณะมนุษยศาสตร์					
- สาขาวิชาภาษาอังกฤษ					
AE 101	300	-	-	-	300

3. ค่าบำรุงการเรียนในภาคปฏิบัติ (ต่อ)	ปีที่ 1	ปีที่ 2	ปีที่ 3	ปีที่ 4	รวม (บาท)
AE 102	300	-	-	-	300
AE 201	-	300	-	-	300
AE 202	-	300	-	-	300
- สาขาวิชาดุริยางค์ศิลป์					
AM 107	-	-	100	-	100
3.2. คณะบัญชี					
- สาขาวิชาการบัญชี					
- ค่าบำรุงห้องปฏิบัติการ					
AC 103	300	-	-	-	300
Ac 104	300	-	-	-	300
Ac 213	-	300	-	-	300
AC 214	-	300	-	-	300
AC 313	-	-	300	-	300
AC 323	-	-	300	-	300
AC 314	-	-	300	-	300
AC 324	-	-	300	-	300
วิชาเอกเลือกทางบัญชี	-	-	300	-	300
วิชาเอกเลือกทางบัญชี	-	-	-	300	300
วิชาเอกเลือกทางบัญชี	-	-	-	300	300
- ค่าบำรุงปฏิบัติการโดยใช้คอมพิวเตอร์	2,000	2,000	2,000	2,000	8,000
3.3. คณะวิทยาศาสตร์					
- ค่าบำรุงห้องปฏิบัติการ					
MA 102	200	-	-	-	200
CS 202	-	700	-	-	700
CH 101	-	-	200	-	200
4. อื่น ๆ					
4.1. ค่าตรวจร่างกายนักศึกษา	60	-	-	-	60
4.2. ค่าหนังสือระเบียบการอธิบายวิชา	300	-	-	-	300

4. อื่น ๆ (ต่อ)	ปีที่ 1	ปีที่ 2	ปีที่ 3	ปีที่ 4	รวม (บาท)
4.3. ค่าชุดวอร์ม	650	-	-	-	650
รวม	30,880	29,100	29,000	28,040	<u>117,020</u>

**ค่าใช้จ่ายที่นักศึกษาสาขาวิชาการเงินและการธนาคาร
ต้องจ่ายให้สถาบันการศึกษา**

	ปีที่ 1	ปีที่ 2	ปีที่ 3	ปีที่ 4	รวม (บาท)
1. ค่าเล่าเรียน					
1.1 ค่าหน่วยกิต @ 600	21,600	21,600	25,200	18,000	86,400
2. ค่าบำรุงและค่าธรรมเนียม					
2.1. ค่าขึ้นทะเบียนนักศึกษาใหม่	300	-	-	-	300
2.2. ค่าบำรุงและพัฒนาการกีฬา	400	400	400	400	1,600
2.3. ค่าบำรุงการศึกษา	1,000	1,000	1,000	1,000	4,000
2.4. ค่าบำรุงภาคเรียนฤดูร้อน					
- ค่าบำรุงการศึกษา	-	-	300	-	300
- ค่าบำรุงห้องสมุด	-	-	200	-	200
- ค่าประกันสุขภาพ	-	-	100	-	100
2.5. ค่าปฐมนิเทศนักศึกษาใหม่	200	-	-	-	200
2.6. ค่าปัจฉิมนิเทศ		-	-	200	200
2.7. ค่าบัตรประจำตัวนักศึกษา	40	-	-	-	40
2.8. ค่าขึ้นทะเบียนบัณฑิตปริญญาตรี	-	-	-	-	
2.9. ค่าธรรมเนียมแสดงผลการศึกษา	-	-	-	20	20
2.10. ค่าธรรมเนียมหนังสือรับรอง	-	-	-	20	20
2.11. ค่าใบสมัคร	30	-	-	-	30
2.12. ค่าสมัครสอบเข้า	200	-	-	-	200
2.13. ค่าประกันของเสียหาย	500	-	-	-	500
2.14. ค่ากิจกรรมเสริมหลักสูตรนักศึกษา	200	200	200	200	800
2.15. ค่าบำรุงสโมสรนักศึกษา	300	300	300	300	1,200

2. ค่าบำรุงและค่าธรรมเนียม (ต่อ)	ปีที่ 1	ปีที่ 2	ปีที่ 3	ปีที่ 4	รวม(บาท)
2.16. ค่าบำรุงห้องสมุด	1,000	1,000	1,000	1,000	4,000
2.17. ค่าประกันสุขภาพ	500	500	500	500	2,000
2.18. ค่าบำรุงห้องพยาบาลและเวชภัณฑ์	200	200	200	200	800
3. ค่าบำรุงการเรียนในภาคปฏิบัติ					
3.1. คณะมนุษยศาสตร์					
- สาขาวิชาภาษาอังกฤษ					
AE 101	300	-	-	-	300
AE 102	300	-	-	-	300
AE 201	-	300	-	-	300
AE 202	-	300	-	-	300
- สาขาวิชาดุริยางค์ศิลป์					
AM 106	-	-	-	100	100
3.2. คณะนิติศาสตร์					
- สาขาวิชาการนิติศาสตร์					
- ค่าบำรุงห้องปฏิบัติการ					
AC 103	300	-	-	-	300
Ac 104	300	-	-	-	300
AC 209	-	300	-	-	300
AC 213	-	300	-	-	300
AC 214	-	300	-	-	300
AC 329	-	-	300	-	300
- ค่าบำรุงปฏิบัติการโดยใช้คอมพิวเตอร์	2,000	2,000	2,000	2,000	8,000
3.3. คณะวิทยาศาสตร์					
- ค่าบำรุงห้องปฏิบัติการ					
BI 101	200	-	-	-	200
MA 102	200	-	-	-	200
CS 202	-	-	700	-	700

4. อื่น ๆ	ปีที่ 1	ปีที่ 2	ปีที่ 3	ปีที่ 4	รวม(บาท)
4.1. ค่าตรวจร่างกายนักศึกษา	60	-	-	-	60
4.2. ค่าหนังสือระเบียบการอธิบายวิชา	300	-	-	-	300
4.3. ค่าชุดวอร์ม	650	-	-	-	650
รวม	31,080	28,700	32,400	23,940	<u>116,120</u>

วิธีการคิดจำนวนปีที่เรียนจบโดยเฉลี่ยโดยคำนึงถึงต้นทุนเฉลี่ยทั้ง 4 ปี และ 2 สาขาวิชา

ต้นทุนทางตรงส่วนบุคคลของ 2 สาขา	=	801,776	บาท
ต้นทุนทางตรงส่วนบุคคลโดยเฉลี่ยสาขาละ	=	801,776 / 2	บาท
	=	400,888	บาท

จำนวนปีที่เรียนจบโดยเฉลี่ยโดยคำนึงถึงต้นทุนเฉลี่ยทั้ง 4 ปี และ 2 สาขาวิชา ของสาขา
วิชาการบัญชี

ต้นทุนทางตรงส่วนบุคคลโดยเฉลี่ยสาขาละ	=	400,888	ใช้เวลาเรียน 4 ปี
ต้นทุนทางตรงส่วนบุคคลของสาขาวิชาการบัญชี	=	389,044	" (4/400,888)*389,044
			" 3.88 ปี

จำนวนปีที่นักศึกษาสาขาวิชาการบัญชีเรียนจบโดยเฉลี่ย 3.88 ปี

จำนวนปีที่เรียนจบโดยเฉลี่ยโดยคำนึงถึงต้นทุนเฉลี่ยทั้ง 4 ปี และ 2 สาขาวิชา ของสาขา
วิชาการเงินและการธนาคาร

ต้นทุนทางตรงส่วนบุคคลโดยเฉลี่ยสาขาละ	=	400,888	ใช้เวลาเรียน 4 ปี
ต้นทุนทางตรงส่วนบุคคลของสาขาวิชาการเงิน ฯ	=	412,732	" (4/400,888)*412,732
			" 4.11 ปี

จำนวนปีที่นักศึกษาสาขาวิชาการเงิน ฯ เรียนจบโดยเฉลี่ย 4.11 ปี

สัดส่วนผู้เรียนสำเร็จต่อผู้เข้าเรียนทั้งหมดของนักศึกษาที่เข้าศึกษาในปีการศึกษา 2538
สำรวจ ณ วันที่ 10 สิงหาคม 2543

สาขาวิชาการบัญชี

จำนวนนักศึกษาที่เข้าเรียนในปีการศึกษา 2538	=	142 คน คิดเป็น	100 %
จำนวนนักศึกษาที่เรียนสำเร็จการศึกษา	=	86 คน คิดเป็น	60.57 %
จำนวนนักศึกษาที่เรียนไม่สำเร็จ	=	56 คน คิดเป็น	39.43 %
สาเหตุการไม่สำเร็จการศึกษา			
1. ลาออก	=	25	คิดเป็น 17.61 %
2. เกردเฉลี่ยต่ำกว่า 1.5	=	5	คิดเป็น 3.52 %
3. กำลังศึกษาอยู่	=	7	คิดเป็น 4.93 %
4. ขาดการติดต่อกับสถาบัน	=	16	คิดเป็น 11.27 %
5. ลาพัก	=	3	คิดเป็น 2.1 %

สัดส่วนผู้เรียนสำเร็จต่อผู้เข้าเรียนทั้งหมดเท่ากับ 60.57 % หรือ 0.6057

สาขาวิชาการเงินและการธนาคาร

จำนวนนักศึกษาที่เข้าเรียนในปีการศึกษา 2538	=	166 คน คิดเป็น	100 %
จำนวนนักศึกษาที่เรียนสำเร็จการศึกษา	=	78 คน คิดเป็น	46.99 %
จำนวนนักศึกษาที่เรียนไม่สำเร็จ	=	88 คน คิดเป็น	53.01 %
สาเหตุการไม่สำเร็จการศึกษา			
1. ลาออก	=	36	คิดเป็น 21.69 %
2. เกรดเฉลี่ยต่ำกว่า 1.5	=	15	คิดเป็น 9.04 %
3. กำลังศึกษาอยู่	=	8	คิดเป็น 4.82 %
4. ขาดการติดต่อกับสถาบัน	=	26	คิดเป็น 15.67 %
5. ลาพัก	=	3	คิดเป็น 1.80 %

สัดส่วนผู้เรียนสำเร็จต่อผู้เข้าเรียนทั้งหมดเท่ากับ 46.99 % หรือ 0.4699

การปรับต้นทุนทางตรงส่วนบุคคล

$$Cg = \frac{C \times Y/n}{1 - d}$$

- โดย
- Cg = ค่าใช้จ่ายต่อผู้เรียนสำเร็จ
 - C = ค่าใช้จ่ายต่อคน
 - Y = จำนวนปีโดยเฉลี่ยที่ผู้เรียนสำเร็จเรียนจบหลักสูตรโดยคำนึงถึงต้นทุนเฉลี่ยของทั้ง 4 ปี และ 2 สาขาวิชา
 - n = จำนวนปีตามหลักสูตร
 - d = สัดส่วนการลาออกกลางคัน

การปรับต้นทุนทางตรงส่วนบุคคลของนักศึกษาสาขาวิชาการบัญชี

โดย

C	=	97,261	บาท
Y	=	3.88	ปี
n	=	4	ปี
1 - d	=	0.6057	
Cg = $\frac{97,261 \times 3.88/4}{0.6057}$			
Cg	=	155,759	บาท

ค่าใช้จ่ายทางตรงที่ปรับด้วยผู้เรียนไม่สำเร็จและการลาออกของนักศึกษาสาขาวิชาการบัญชีเท่ากับ 155,759 บาท

การปรับต้นทุนทางตรงส่วนบุคคลของนักศึกษาสาขาวิชาการเงินและการธนาคาร

$$\begin{aligned}
 \text{โดย} \quad C &= 103,183 && \text{บาท} \\
 Y &= 4.11 && \text{ปี} \\
 n &= 4 && \text{ปี} \\
 1-d &= 0.4699 \\
 C_g &= \frac{103,183 \times 4.11/4}{0.4699} \\
 C_g &= 225,624 && \text{บาท}
 \end{aligned}$$

ค่าใช้จ่ายทางตรงที่ปรับด้วยผู้เรียนไม่สำเร็จและการลาออกของนักศึกษาสาขาวิชาการเงินและการธนาคารเท่ากับ 225,624 บาท

การปรับต้นทุนทางอ้อมส่วนบุคคลด้วยอัตราดอกเบี้ยเพื่อให้เป็นมูลค่าของอายุ 22 ปี

ตารางแสดงอัตราดอกเบี้ย และอัตราว่างงาน

พหุคูณกราช	อัตราดอกเบี้ยเงินฝากประจำ 1 ปี	อัตราว่างงาน
2538	10.25 %	3.08 %
2539	8.5 %	1.5 %
2540	10 %	3.48 %
2541	6 %	4.0 %

ที่มา : อัตราดอกเบี้ย จากรายงานเศรษฐกิจและการเงิน ธนาคารแห่งประเทศไทย

อัตราว่างงาน จากรายงานประจำปีของกรมสวัสดิการและคุ้มครองแรงงาน กระทรวงแรงงาน และสวัสดิการสังคม

ตารางแสดงการปรับต้นทุนทางอ้อมด้วยอัตราการใช้งาน

ปีที่	การปรับต้นทุนทางอ้อม ต้นทุนทางอ้อม X อัตราการดำเนินงาน	ต้นทุนทางอ้อมที่ปรับด้วย อัตราการใช้งานปี 2538 (บาท)
1	52,060 X 0.9692	50,457
2	52,060 X 0.9692	50,457
3	52,060 X 0.9692	50,457
4	52,060 X 0.9692	50,457

ตารางแสดงการปรับต้นทุนทางอ้อมด้วยอัตราการใช้งานและอัตราดอกเบี้ย

พุทธศักราช	ปีที่	ต้นทุนทางอ้อมที่ปรับ ด้วยอัตราการใช้งาน	อัตรา ดอกเบี้ย	ต้นทุนทางอ้อมที่ ปรับเป็นปีของ อายุ 22 ปี
2538	1	50,457	1.1025 ⁴	74,550
2539	2	50,457	1.085 ³	64,443
2540	3	50,457	1.1 ²	61,053
2541	4	50,457	1.06	53,484
	รวม	<u>201,828</u>		<u>253,530</u>

ภาคผนวก ง

ข้อมูลเบื้องต้นเกี่ยวกับคณะบัญชี การเงินและการธนาคาร

1 รายละเอียดเกี่ยวกับคณะ

1.1 ชื่อคณะ คณะบัญชี การเงินและการธนาคาร

Faculty of Accountancy Finance and Banking

1.2 ที่ตั้ง อาคารเฉลิมพระเกียรติ ชั้น 2 ชั้น 3 และชั้น 4

272 ถ.ชูปเปอร์ไฮเวย์ ต.สันพระเนตร อ.สันทราย จ. เชียงใหม่ 50210

โทรศัพท์.(053) 241-255 , 304805 ต่อ 425 –31

โทรสาร (053) 241983

E-mail account@payap.ac.th

1.3 ประวัติความเป็นมาโดยสังเขป

มหาวิทยาลัยพายัพ เปิดสอนครั้งแรกปีการศึกษา 2517 (วันที่ 10 มิถุนายน 2517) โดยใช้ชื่อว่า “วิทยาลัยพายัพ” มี 4 คณะ คือ คณะสังคมศาสตร์ คณะมนุษยศาสตร์ คณะพยาบาลศาสตร์แมคคอร์มิค และคณะศาสนศาสตร์แมคกิลวารี 8 สาขาวิชา คือ ภาษาไทย ภาษาอังกฤษ ดุริยศิลป์ ประวัติศาสตร์ สังคมวิทยาและมานุษยวิทยา บริหารงานบุคคล พยาบาลและผดุงครรภ์ และปรัชญาและศาสนา

ปีการศึกษา 2520 ได้เปิดสอนสาขาวิชาการบัญชี โดยสังกัดคณะสังคมศาสตร์

ปีการศึกษา 2527 - สาขาวิชาการบัญชี และสาขาวิชาอื่นๆ อีก 4 สาขาวิชา ซึ่งสังกัดภาควิชาบริหารธุรกิจ คณะสังคมศาสตร์ ได้แยกออกมาจัดตั้งเป็นคณะบริหารธุรกิจ และในปีเดียวกันทบวงมหาวิทยาลัยได้อนุญาตให้วิทยาลัยพายัพ เปลี่ยนประเภทเป็น “มหาวิทยาลัย” (เป็นมหาวิทยาลัยเอกชนแห่งแรกของประเทศไทย)

- มีการปรับปรุงหลักสูตรสาขาวิชาการบัญชี

ปีการศึกษา 2528 เปิดสอนสาขาวิชาการเงินและการธนาคาร และขอจัดตั้งคณะบัญชีและการเงิน ซึ่งประกอบด้วยสาขาวิชาการบัญชี และสาขาวิชาการเงินและการธนาคาร

ปีการศึกษา 2531	ทบวงมหาวิทยาลัยให้ใช้ชื่อของคณะว่า “คณะบัญชี การเงินและการธนาคาร” และใช้ชื่อนี้มาจนถึงปัจจุบัน
ปีการศึกษา 2533	มีการปรับปรุงหลักสูตรของสาขาวิชาในสังกัด
ปีการศึกษา 2538	นำคอมพิวเตอร์มาใช้ประกอบการเรียนการสอน จำนวน 50 เครื่อง และได้ปรับการบริหารหน่วยงานจากสาขาวิชา มาเป็นภาควิชา
ปีการศึกษา 2539	จัดซื้อคอมพิวเตอร์ประกอบการเรียนการสอนเพิ่มอีกจำนวน 50 เครื่อง
ปีการศึกษา 2540	จัดซื้อคอมพิวเตอร์ประกอบการเรียนการสอนเพิ่มอีกจำนวน 60 เครื่อง พร้อมเชื่อมต่อบริเวณเครือข่ายอินเทอร์เน็ต และมีการปรับปรุงหลักสูตรของสาขาวิชา ฯ ในสังกัด
ปีการศึกษา 2541	เพิ่มหน่วยความจำภายในเครื่องคอมพิวเตอร์ 50 เครื่อง และมีการปรับปรุงหลักสูตรของสาขาวิชา ฯ ในสังกัด
ปีการศึกษา 2542	ปรับปรุงประสิทธิภาพคอมพิวเตอร์ที่มีอยู่จำนวน 50 เครื่อง

กิจกรรมของคณะบัญชี การเงินและการธนาคาร

กิจกรรมทางวิชาการ ทางคณะฯ ได้จัดให้มีการอบรม สัมมนาตลอดปี ในหัวข้อต่าง ๆ เช่น หลักการบัญชีภาคปฏิบัติ, การเตรียมตัวก่อนการฝึกงาน, มารยาทในการเข้าสังคม, เทคนิคและมารยาทในการสมัครงาน เป็นต้น

กิจกรรมอื่น ๆ มีการจัดงานรับขวัญนักศึกษาใหม่ ด้วยพิธีบายศรีสู่ขวัญ และเลี้ยงต้อนรับแบบขันโตก ซึ่งทำเป็นคณะแรก

ในปีการศึกษา 2541 ได้เพิ่มกิจกรรมปลูกป่าเฉลิมพระเกียรติประมาณ 50 ไร่ และในปีการศึกษา 2542 ได้ปลูกป่าเพิ่มเติมอีก 50 ไร่ เพื่อให้ครบ 100 ไร่ ตามโครงการที่ตั้งไว้ และได้จัดสัมมนาผู้นำนักศึกษา เพื่อให้ทราบถึงนโยบาย และแนวทางปฏิบัติในการจัดกิจกรรม

ภาควิชาการบัญชี

ภาควิชาการบัญชี ได้เปิดสอนมาเป็นปีที่ 23 มีการพัฒนาการสอนมาโดยตลอด ตั้งแต่การบันทึกบัญชีด้วยมือ จนปัจจุบันได้นำคอมพิวเตอร์มาใช้ในภาคปฏิบัติของวิชาต่าง ๆ และได้มีการปรับปรุงหลักสูตรมาแล้ว 5 ครั้ง ทั้งนี้เพื่อให้สอดคล้องกับสภาพการณ์ที่เปลี่ยนแปลงไป ครั้งสุดท้ายคือหลักสูตรที่จะใช้ในปีการศึกษา 2541

กิจกรรมทางวิชาการที่ภาควิชาการบัญชีจัดเป็นประจำ คือ การอบรมมาตรฐานการบัญชี การสัมมนาภาษีมูลค่าเพิ่ม การวางแผนภาษี และการตรวจสอบภายในที่มีการส่งนักศึกษาไปฝึกงานการทำบัญชี และการสอบบัญชี ทั้งในกรุงเทพฯ และเชียงใหม่ การพานักศึกษาไปดูงานที่กรุงเทพฯ และจังหวัดใกล้เคียง เพื่อเสริมสร้างประสบการณ์ และในปีการศึกษา 2542 ทางภาควิชาฯ ได้จัด Accounting Game ครั้งที่ 2 เพื่อให้นักศึกษาได้ฝึกทักษะในการจัดทำเอกสารและบันทึกบัญชีจากเอกสารจริงด้วยคอมพิวเตอร์

นอกจากนี้ยังมีการออกค่ายอาสาพัฒนาของนักศึกษา เพื่อช่วยพัฒนาการศึกษาในถิ่นทุรกันดาร ต่าง ๆ

ภาควิชาการเงินและการธนาคาร

ภาควิชาการเงินและการธนาคาร ได้รับอนุญาตให้เปิดสอนตั้งแต่ปีการศึกษา 2528 และมีการพัฒนามาเป็นลำดับ เพื่อให้ทันสมัยอยู่เสมอ โดยได้ปรับปรุงหลักสูตรมาแล้ว 2 ครั้ง และครั้งล่าสุด คือ หลักสูตรที่เริ่มใช้ในปีการศึกษา 2541 เช่นเดียวกับกับของภาควิชาการบัญชี

กิจกรรมทางวิชาการ คือ การจัดสัมมนา การจัดเสวนา การจัดบรรยายพิเศษ และการอบรมที่เกี่ยวกับการเงินและการธนาคาร เช่น ความเป็นไปได้ของตลาดซื้อขายล่วงหน้าในประเทศไทย การบริหารความเสี่ยงของอัตราแลกเปลี่ยน โครงการเสวนาทิศทางของธนาคารพาณิชย์ไทยในอนาคต กฎหมายล้มละลายฉบับใหม่เจ้าหนี้หรือลูกหนี้ใครได้เปรียบเสียเปรียบ การศึกษาความเป็นไปได้ของโครงการ

นอกจากนี้ยังมีกิจกรรมอื่น ๆ อีก เช่น กลุ่มเครดิตยูเนียนร่มบุญนาค การพานักศึกษาไปดูงานด้านการเงินและการธนาคารที่กรุงเทพฯ และจังหวัดระยอง และในปีการศึกษา 2542 ได้มีการออกค่ายอาสาเพื่อสร้างอาคารฝึกอาชีพนักเรียนที่โรงเรียนบ้านแม่ป่าคี่ อ.พร้าว จ.เชียงใหม่

โครงสร้างการบริหาร (Administrative Chart)

รูปที่ 4

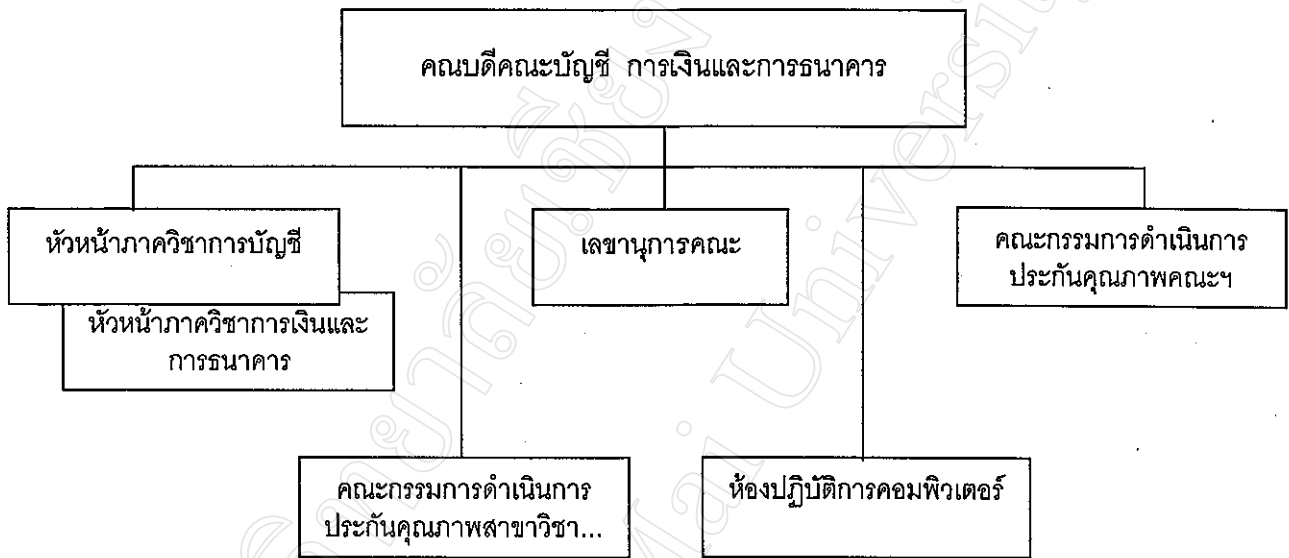

โครงสร้างกิจกรรม (Activity Chart) รูปที่ 5

คณะฯ



ภาควิชา

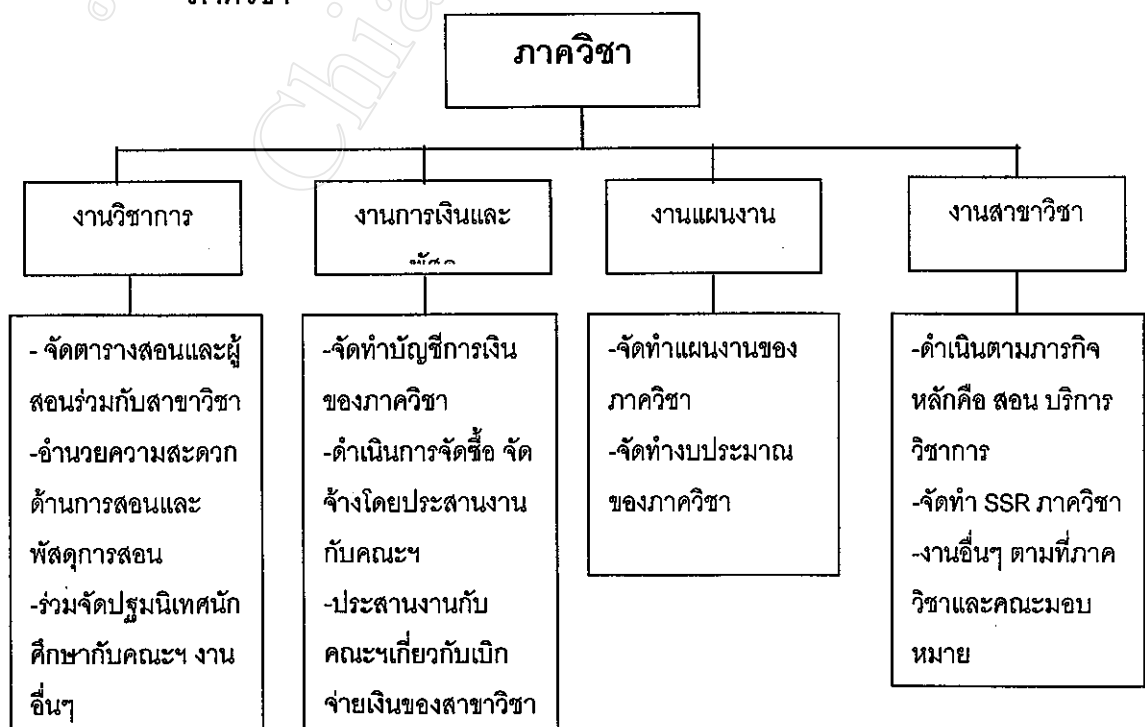

2. การปฏิบัติงานและการดำเนินงาน

2.1 ปรัชญา ปณิธาน วัตถุประสงค์ และแผนการดำเนินงานของคณะบัญชี การเงินและการธนาคาร

2.1.1. ปรัชญา

พัฒนาคุณภาพทุกด้านของคณะฯ อย่างเป็นระบบและต่อเนื่อง

2.1.2. ปณิธาน

จะผลิตบัณฑิตให้สอดคล้องกับปณิธานของมหาวิทยาลัย

2.1.3. วัตถุประสงค์

1. เพื่อผลิตบัณฑิตให้มีความรู้ตามสายวิชาชีพ
2. เพื่อผลิตบัณฑิตให้มีวิสัยทัศน์ มีจรรยาบรรณแห่งวิชาชีพ และมีคุณธรรม
3. เพื่อให้บัณฑิตสามารถนำความรู้ และเทคโนโลยีสารสนเทศไปประยุกต์ใช้ในการทำงาน ได้อย่างมีประสิทธิภาพ
4. พัฒนาและเพิ่มประสิทธิภาพของบุคลากร เพื่อให้บุคลากรมีประสิทธิภาพ
5. อนุรักษ์ศิลปวัฒนธรรม ประเพณี ทรัพยากรธรรมชาติ และสิ่งแวดล้อม
6. จัดหารายได้สำหรับคณะ และบุคลากร

2.1.4 แผนการดำเนินงาน

เพื่อให้สามารถบรรลุวัตถุประสงค์ของคณะฯ และสนองปณิธานของมหาวิทยาลัย คณะฯ จึงมีแผนการดำเนินงานดังนี้

วัตถุประสงค์ข้อ 1

เพื่อผลิตบัณฑิตให้มีความรู้ตามสายวิชาชีพ และพื้นฐานการดำรงชีวิตร่วมกับบุคคลอื่นในสังคมอย่างเหมาะสม มีความสุข ตลอดจนสามารถศึกษาต่อในระดับสูงได้

วัตถุประสงค์ข้อ 2

เพื่อผลิตบัณฑิตให้มีวิสัยทัศน์ มีจรรยาบรรณแห่งวิชาชีพ และมีคุณธรรม

1. ปรับปรุงหลักสูตรให้มีเนื้อหาสาระทางวิชาการที่เป็นสากล
2. จัดหาผู้ทรงความรู้ ที่มีคุณภาพมาเป็นอาจารย์
3. ส่งเสริมให้เกิดการพัฒนาคุณภาพทางวิชาการจากแหล่งข้อมูลในระดับประเทศและ ระดับนานาชาติ ในรูปของการใช้เครือข่ายข้อมูลด้วยคอมพิวเตอร์

4. ให้ผู้สอนทุกรายวิชาจัดทำแผนการสอน ปรับปรุงเนื้อหาให้ทันสมัย ตลอดจนสร้างสื่อประกอบการสอน
5. จัดกิจกรรมเสริมหลักสูตร เพื่อเสริมสร้างความรู้ทางวิชาการ และวิชาชีพ

2.2 การบริหารหลักสูตร

ทางคณะฯ ร่วมกับภาควิชา บริหารหลักสูตรโดยเปิดสอนตามแผนการสอนที่ระบุไว้ในหลักสูตร จัดหาอาจารย์ผู้สอนที่เหมาะสม ในบางรายวิชาที่ต้องการความเชี่ยวชาญเฉพาะด้าน และรายวิชาที่มีอาจารย์ไม่เพียงพอ จะเชิญผู้ทรงคุณวุฒิมาบรรยายเพิ่มเติมในรายวิชาต่าง ๆ

2.3 การประเมินหลักสูตร

มีการประเมินหลักสูตรโดยคณะกรรมการจากภาควิชาร่วมกับอาจารย์ผู้สอนประชุมปรึกษาหารือถึงความเหมาะสมของแต่ละวิชาที่สอนในด้านเนื้อหาที่กำหนดไว้ในเค้าโครงรายวิชาว่าสอดคล้องกับสภาวะในปัจจุบันที่เปลี่ยนไปหรือไม่เพียงพอ เพื่อเสนอขอปรับปรุงคำอธิบายรายวิชาในหลักสูตร เป็นต้น

2.4 การปรับปรุงหลักสูตร

ในรอบปีการศึกษา 2540 คณะฯ มีการปรับปรุงหลักสูตรทั้งสิ้น 2 หลักสูตร ประกอบด้วยหลักสูตรการบัญชี และหลักสูตรการเงินและการธนาคาร

2.5 อาจารย์

2.5.1 ระบบการสรรหาอาจารย์

คณบดี ฯ รับสมัครอาจารย์ผ่านหน่วยงานบุคคลประมาณปีละ 1 – 2 ครั้ง วิธีการคัดเลือกมีการตั้งคณะกรรมการ ซึ่งประกอบด้วยอธิการบดี รองอธิการบดี คณบดี หัวหน้าภาควิชา ที่เกี่ยวข้อง และหัวหน้าหน่วยงานบุคคล

2.5.2 การกำหนดภารกิจของอาจารย์

คณะฯ ได้กำหนดภารกิจของอาจารย์ตามภารกิจหลักของคณะฯ และมหาวิทยาลัย ซึ่งมี 4 ด้าน คือ งานสอน งานวิจัย งานบริการวิชาการแก่สังคม และงานทำนุบำรุง ศิลปและวัฒนธรรม

2.5.3 การพัฒนาอาจารย์

เพื่อพัฒนาอาจารย์ของคณะฯ ในด้านวิชาการ คณะฯ ได้สนับสนุนให้อาจารย์เข้าร่วมประชุม สัมมนา และอบรมเป็นประจำ นอกจากนี้คณะฯ ได้สนับสนุนให้อาจารย์ลาศึกษาต่อในระดับปริญญาโท และปริญญาเอก ทั้งในและต่างประเทศ โดยได้รับทุนอุดหนุนจากมหาวิทยาลัย

2.6 กระบวนการเรียนการสอน

2.6.1 การจัดการเรียนการสอน

การจัดการเรียนการสอนวิชาการศึกษาทั่วไป เป็นการสอนโดยภาควิชาที่เกี่ยวข้องสอนโดยใช้อุปกรณ์การเรียนการสอนที่เหมาะสม และมีประสิทธิภาพที่สมบูรณ์ การเรียนการสอนเปิดโอกาสให้นักศึกษาได้อภิปรายซักถามในห้องเรียนส่วนการเรียนการสอนในวิชาเอกของแต่ละสาขาวิชา อาจารย์ผู้สอนโดยการบรรยาย มีการใช้อุปกรณ์การเรียนการสอนที่เหมาะสม และมีประสิทธิภาพสมบูรณ์

2.6.2 การจัดทำแผนการสอน

คณะฯ ได้กำหนดให้ผู้สอนจัดทำแผนการสอนทุกรายวิชา (Course Outline) เพื่อแจกให้นักศึกษาสำหรับเป็นแนวทางในการศึกษาค้นคว้าล่วงหน้า นอกจากนี้ยังช่วยให้การเรียนการสอนเป็นไปในแนวเดียวกัน สำหรับรายวิชาที่มีผู้สอนหลายคน ซึ่งจะทำให้การเรียนการสอนได้มาตรฐานเดียวกัน

2.6.3 การประเมินการสอนโดยนักศึกษา

ในแต่ละภาคการศึกษา คณะฯ จะมีการประเมินผลการเรียนการสอนของคณาจารย์โดยนักศึกษาจะทำการประเมินในสัปดาห์สุดท้ายของแต่ละภาคการศึกษา

2.7 นักศึกษา

2.7.1 ระบบการคัดเลือกนักศึกษา

- คณะฯ จะรับนักศึกษาระดับปริญญาตรีโดยการสอบคัดเลือก 2 วิธี ดังนี้ คือ
- วิธีที่ 1 รับโดยการสอบสัมภาษณ์อย่างเดียว สำหรับนักศึกษาที่ได้เกรดเฉลี่ย 2.5 ขึ้นไป (ทั่วประเทศ)
 - วิธีที่ 2 รับโดยสอบสัมภาษณ์ และสอบข้อเขียน
 - วิธีที่ 3 รับจากทบวงมหาวิทยาลัย โดยสอบคัดเลือกแข่งขันจากทั่วประเทศ

2.8 การวัดและประเมินผล

2.8.1 ระบบการประเมินผล

การประเมินผลการเรียนการสอนของคณะฯ จะใช้วิธีอิงเกณฑ์ และมีเกณฑ์ในการวัดผลการเรียนตามลำดับเกรด ดังนี้

เกรด	ระดับคะแนน
A	80 - 100
B+	75 - 79
B	70 - 74
C+	65 - 69
C	60 - 64
D+	55 - 59
D	50 - 54
F	0 - 49

2.8.2 การพัฒนาการประเมินผลการเรียน

คณะฯ ได้มีการประมวลผลการเรียนการสอนโดยใช้คอมพิวเตอร์ โปรแกรม Excel

2.9 กิจกรรมการพัฒนานักศึกษา

2.9.1 กิจกรรมส่งเสริมนักศึกษา

สนับสนุนการมีส่วนร่วมในการพัฒนาสังคม และชุมชน

2.9.1.1 โครงการเพื่อพัฒนาเสริมสร้างบุคลิกภาพ

2.9.1.1.1 การสัมมนาเชิงปฏิบัติการ เรื่องแนวทางการจัดกิจกรรมของนักศึกษาที่มีผู้เข้าร่วมโครงการ ประกอบไปด้วยคณะกรรมการนักศึกษาคณะบัญชี การเงินและการธนาคาร

2.9.1.1.2 การพัฒนาผู้นำนักศึกษา มีผู้เข้าร่วมโครงการประกอบด้วยคณะกรรมการนักศึกษาของคณะฯ และคณาจารย์

2.9.1.2 โครงการเตรียมความพร้อมบัณฑิตสู่ตลาดแรงงาน

การอบรมเชิงปฏิบัติการเรื่อง มารยาท การเตรียมตัว และเทคนิคการสมัครงาน มีผู้เข้าร่วมโครงการ ประกอบด้วยนักศึกษาชั้นปีสุดท้ายของภาควิชาการบัญชี และภาควิชาการเงินและการธนาคาร

2.9.1.3 โครงการพัฒนาสุขภาพ และพละนามัยนักศึกษา

กีฬาของคณะฯ มีผู้เข้าร่วมโครงการประกอบด้วย คณาจารย์ และเจ้าหน้าที่ของคณะฯ นักศึกษาภาควิชาการบัญชี และนักศึกษาภาควิชาการเงินและการธนาคาร

2.9.1.4 โครงการเพื่อพัฒนาวิชาการ

2.9.1.4.1 การจัด Accounting Game

2.9.1.4.2 การอบรมทางวิชาการ เรื่อง หลักการบัญชีภาคปฏิบัติ ผู้ที่เข้ารับการอบรมได้แก่นักศึกษาชั้นปีที่ 1 ของคณะฯ

2.9.1.4.3 การสัมมนาวิชาการ เรื่อง เรียนอย่างไรให้สำเร็จ ผู้เข้าร่วมโครงการประกอบด้วยนักศึกษาชั้นปีที่ 1 ของภาควิชาการบัญชี และภาควิชาการเงินและการธนาคาร

2.9.1.5 โครงการเสริมสร้าง และพัฒนาจิตใจ

พิธีรับขวัญนักศึกษาใหม่ ผู้เข้าร่วมโครงการประกอบด้วยคณาจารย์ของคณะฯ ผู้บริหารของมหาวิทยาลัย นักศึกษาใหม่ และนักศึกษารุ่นพี่

2.9.1.6 โครงการให้นักศึกษาทำประโยชน์เพื่อสังคมและสิ่งแวดล้อมโครงการปลูกป่าเฉลิมพระเกียรติ มีผู้เข้าร่วมโครงการประกอบด้วยคณาจารย์ เจ้าหน้าที่ และนักศึกษา

2.10 การบริหารและจัดการ

2.10.1 โครงสร้าง

คณะบัญชี การเงินและการธนาคาร จัดโครงสร้างการบริหารงานเป็น 2 ส่วน ดังนี้

2.10.1.1 ฝ่ายบริหาร ประกอบด้วย คณบดี และหัวหน้าภาค

2.10.1.2 ฝ่ายปฏิบัติการ ประกอบด้วยอาจารย์ประจำคณะฯ เจ้าหน้าที่ของคณะฯ และเลขานุการคณะฯ

2.10.2 ระบบบริหาร

คณบดีฯ เป็นผู้บังคับบัญชา และรับผิดชอบภายในคณะฯ โดยดำเนินการตามนโยบาย แผนงานที่ทางมหาวิทยาลัยกำหนด ซึ่งมีหัวหน้าภาค และคณาจารย์ปฏิบัติงานตามที่ได้รับมอบหมาย

2.11 การเงินและงบประมาณ

งบประมาณของคณะบัญชี การเงินและการธนาคาร มีแหล่งที่มา 1 แหล่ง คือ งบประมาณจากมหาวิทยาลัย