

บทที่ 4

ผลการทดลองและวิจารณ์

4.1 การสร้างเค้าโครงผลิตภัณฑ์เพื่อหาลักษณะที่สำคัญของผลิตภัณฑ์

การสร้างเค้าโครงผลิตภัณฑ์ เพื่อหาลักษณะที่สำคัญของผลิตภัณฑ์ตามความคิดของผู้บริโภคเป็นวิธีการสร้างแนวความคิดผลิตภัณฑ์ เพื่อให้ทราบว่าผลิตภัณฑ์ที่จะพัฒนาควรมีลักษณะเป็นอย่างไร และควรมีทิศทางการพัฒนาไปในทิศทางใด เพื่อให้ผลิตภัณฑ์ที่ได้ตรงกับความต้องการของผู้บริโภคมากที่สุด ซึ่งการสร้างแนวความคิดผลิตภัณฑ์ในครั้งนี้ได้ใช้วิธี Ideal Ratio Profile ซึ่งเป็นวิธีการทดสอบเค้าโครงผลิตภัณฑ์ด้วยค่าสัดส่วน โดยให้ผู้บริโภคแสดงความเข้ม หรือความมากน้อยของลักษณะคุณภาพทางด้านประสาทสัมผัสที่มีต่อผลิตภัณฑ์ ผู้บริโภคจะเป็นผู้กำหนดลักษณะของผลิตภัณฑ์เอง ทำให้ผลิตภัณฑ์ที่กำลังพัฒนามีเค้าโครงลักษณะที่เหมือน หรือคล้ายกับความต้องการของผู้บริโภค (ไพโรจน์, 2539) ผลการสร้างเค้าโครงผลิตภัณฑ์ลึ้นจ๊อบแห้งทั้งเปลือก พบว่าลักษณะผลิตภัณฑ์ลึ้นจ๊อบแห้งทั้งเปลือกที่ผู้บริโภครู้สึกว่าสำคัญ สามารถจำแนกออกได้เป็น 3 กลุ่มคือ

1. ลักษณะที่ปรากฏภายนอก ลักษณะที่สำคัญ ได้แก่ สีเปลือกของผลลึ้นจ๊อบแห้ง
2. กลิ่น และรสชาติ ลักษณะที่สำคัญ ได้แก่ กลิ่นลึ้นจ๊อบ รสหวาน และรสเปรี้ยว
3. การยอมรับโดยรวม

ผลการศึกษาเพื่อหาลักษณะที่สำคัญของผลิตภัณฑ์ลึ้นจ๊อบแห้งทั้งเปลือกที่ผู้บริโภครู้สึกว่าสำคัญ แสดงดังตารางที่ 4.1 จากตารางแสดงให้เห็นว่า ลักษณะที่สำคัญของผลิตภัณฑ์ทั้ง 5 คุณลักษณะดังกล่าว มีค่าสัดส่วน (Ideal ratio score) เท่ากับ 0.45 ± 0.12 , 0.46 ± 0.12 , 0.63 ± 0.19 , 1.19 ± 0.15 และ 0.52 ± 0.13 ตามลำดับ ผลการสอบถามถึงลักษณะสำคัญของผลิตภัณฑ์ที่ผู้บริโภครู้สึกว่าสำคัญ พบว่า ทุกลักษณะที่สำคัญ มีค่าเบี่ยงเบนมาตรฐาน น้อยกว่า 0.5 แสดงว่าผู้บริโภครู้สึกว่าเห็นแตกต่างกันบ้างในการคัดเลือกลักษณะที่สำคัญของผลิตภัณฑ์ แต่ยังมีความต้องการลักษณะของผลิตภัณฑ์ไปในทิศทางเดียวกัน จึงสามารถนำมากำหนดเป็นลักษณะที่สำคัญในการพัฒนาผลิตภัณฑ์ลึ้นจ๊อบแห้งทั้งเปลือก โดยค่าสัดส่วนของแต่ละลักษณะสามารถนำมาสร้างเป็นเค้าโครงผลิตภัณฑ์ลึ้นจ๊อบแห้งทั้งเปลือกได้ดังรูปที่ 4.1

ตารางที่ 4.1 ลักษณะผลิตภัณฑ์ที่ผู้บริโภคต้องการ และ ค่าสัดส่วน Ideal ratio profile

ลักษณะผลิตภัณฑ์	Ideal score (I ; ชม.)	Sample score (S ; ชม.)	Ideal ratio score (S/I)
1. ลักษณะปรากฏ - สีเปลือก	7.01	3.15	$0.45^* \pm 0.12^{**}$
2. กลิ่นและรสชาติ			
- กลิ่นฉุนฉุ้ง	6.50	2.99	$0.46^* \pm 0.12$
- รสหวาน	7.09	4.47	$0.63^* \pm 0.19$
- รสเปรี้ยว	6.91	8.22	$1.19^* \pm 0.15$
3. การยอมรับโดยรวม	10.00	5.20	$0.52^* \pm 0.13$

หมายเหตุ : * ที่กำกับแสดงว่าค่าเฉลี่ยมีความแตกต่างกับค่า Ideal score อย่างมีนัยสำคัญทางสถิติ

ที่ $p < 0.05$

** ค่าเบี่ยงเบนมาตรฐาน

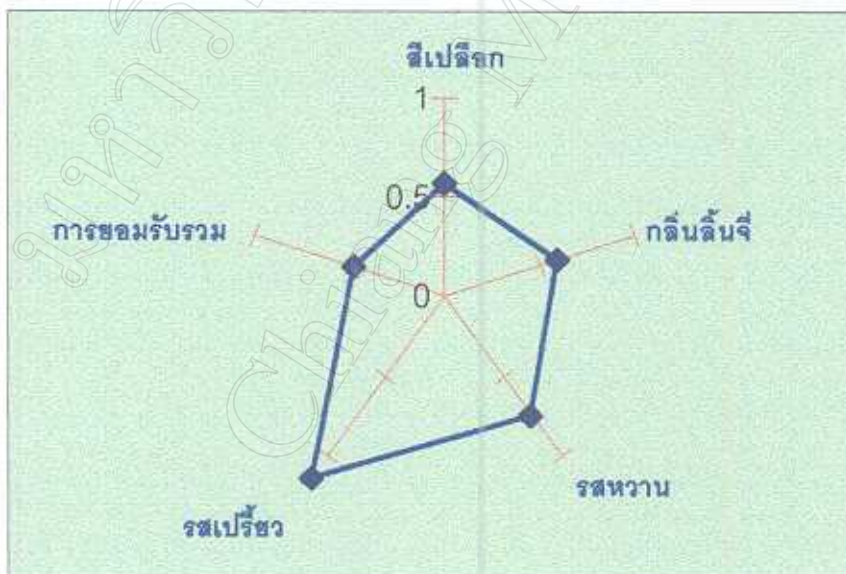

รูปที่ 4.1 ลักษณะเค้าโครงผลิตภัณฑ์กลิ่นจืดอบแห้งทั้งเปลือก

ในรูปที่ 4.1 แสดงให้เห็นว่า ค่าสัดส่วนของสีเปลือกถั่วลิสงที่อบแห้ง กลิ่นลิ้นจี่ รสหวาน และการยอมรับโดยรวม มีค่าสัดส่วนน้อยกว่า 1 และค่าสัดส่วนของแต่ละลักษณะมีความแตกต่างจากจุดที่ผู้บริโภคคิดว่าดีที่สุด (Ideal) อย่างมีนัยสำคัญทางสถิติ ($P < 0.05$) แสดงให้เห็นว่าผลิตภัณฑ์ลิ้นจี่อบแห้งที่มีจำหน่ายในท้องตลาดมีสีเปลือก กลิ่นลิ้นจี่ รสหวาน และการยอมรับโดยรวมต่ำกว่าจุดที่ผู้บริโภคคิดว่าดีที่สุด ดังนั้นจึงควรพัฒนาคุณลักษณะดังกล่าวไปในทิศทางที่เพิ่มขึ้น ส่วนลักษณะทางด้านรสเปรี้ยวของผลิตภัณฑ์ พบว่าผลิตภัณฑ์มีค่าสัดส่วนมากกว่า 1 และมีความแตกต่างจากจุดที่ผู้บริโภคคิดว่าดีที่สุดอย่างมีนัยสำคัญทางสถิติ ($P < 0.05$) แสดงว่าผลิตภัณฑ์ลิ้นจี่อบแห้งทั้งเปลือกที่จำหน่ายในท้องตลาดมีรสเปรี้ยวมากเกินไป ดังนั้นจึงควรพัฒนาคุณลักษณะดังกล่าวไปในทิศทางที่ลดลง การที่ผลิตภัณฑ์ลิ้นจี่อบแห้งที่มีจำหน่ายในท้องตลาดมีคุณภาพไม่เป็นที่ต้องการของผู้บริโภคนั้น อาจเนื่องจากการในการผลิตลิ้นจี่อบแห้งในประเทศไทย ผู้ผลิตมักใช้ผลิตภัณฑ์ที่มีคุณภาพต่ำ เช่น ลิ้นจี่ผลเล็ก ลิ้นจี่ผลร่วง และลิ้นจี่ผลแตก มาเป็นวัตถุดิบในการผลิตจึงทำให้ได้ผลิตภัณฑ์ลิ้นจี่อบแห้งทั้งเปลือกที่มีคุณภาพต่ำ เช่น มีรสเปรี้ยวมากเกินไป สีผิวเปลือกไม่สวย เป็นต้น ส่งผลให้ลิ้นจี่อบแห้งทั้งเปลือกไม่เป็นที่ต้องการของผู้บริโภค

4.2 ผลการศึกษารูปแบบอุณหภูมิเพื่อใช้เป็นแนวทางในการอบแห้ง

การศึกษาเพื่อหารูปแบบอุณหภูมิและเวลาเพื่อใช้เป็นแนวทางในการอบแห้งผลิตภัณฑ์ทั้งเปลือกได้ศึกษารูปแบบอุณหภูมิการอบแห้งมาแล้ว 6 รูปแบบ (ภาคผนวก ข.) พบว่ามีรูปแบบอุณหภูมิ 3 รูปแบบที่มีแนวโน้มเหมาะสมนำมาใช้ในการอบแห้งผลิตภัณฑ์ทั้งเปลือก ดังนั้นจึงศึกษารูปแบบอุณหภูมิทั้ง 3 รูปแบบ โดยการวัดค่า a_w ของผลิตภัณฑ์ที่ลดลงระหว่างการอบแห้งและอบจนผลิตภัณฑ์มีค่า a_w ลดลงถึง 0.5 ผลการศึกษาแสดงดังรูปที่ 4.2-4.3

การศึกษาแนวทางในการอบแห้งผลิตภัณฑ์ทั้งเปลือกโดยใช้รูปแบบการอบแห้ง 3 รูปแบบที่มีผลต่อการลดลงของค่า a_w ของผลิตภัณฑ์ระหว่างการอบแห้ง ซึ่งค่า a_w เป็นปัจจัยสำคัญที่บ่งชี้ถึงคุณภาพของอาหารแห้ง โดยทั่วไปผลไม้แห้งจะมีค่า a_w อยู่ระหว่าง 0.5-0.65 ซึ่งจะทำให้มีความคงตัวมากที่สุด (Gordon, 1993) ผลการศึกษาพบว่ารูปแบบการอบแห้งที่แตกต่างกันมีผลต่อการลดลงของค่า a_w ของผลิตภัณฑ์ระหว่างการอบแห้งแตกต่างกัน จากรูปที่ 4.2 แสดงให้เห็นว่าในช่วง 18 ชั่วโมงแรกขอระยะเวลาการอบแห้ง การอบแห้งทั้ง 3 รูปแบบมีผลให้ผลิตภัณฑ์มีค่า a_w ลดลงใกล้เคียงกัน จนถึง ชั่วโมงที่ 24 ของการอบแห้งพบว่า การอบแห้งรูปแบบที่ 1 และ 2 เริ่มมีผลให้ผลิตภัณฑ์มีค่า a_w ลดลงมากกว่าการอบแห้งรูปแบบที่ 3 โดยมีค่า a_w เท่ากับ 0.74, 0.78 และ 0.85

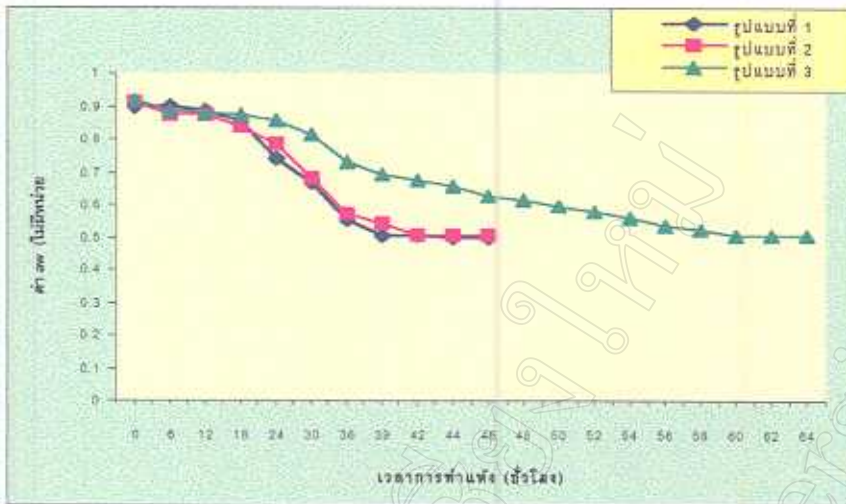

รูปที่ 4.2 ค่า a_w ของผลิตภัณฑ์ที่ลดลงระหว่างการอบแห้ง โดยวิธีการอบแห้ง 3 รูปแบบ

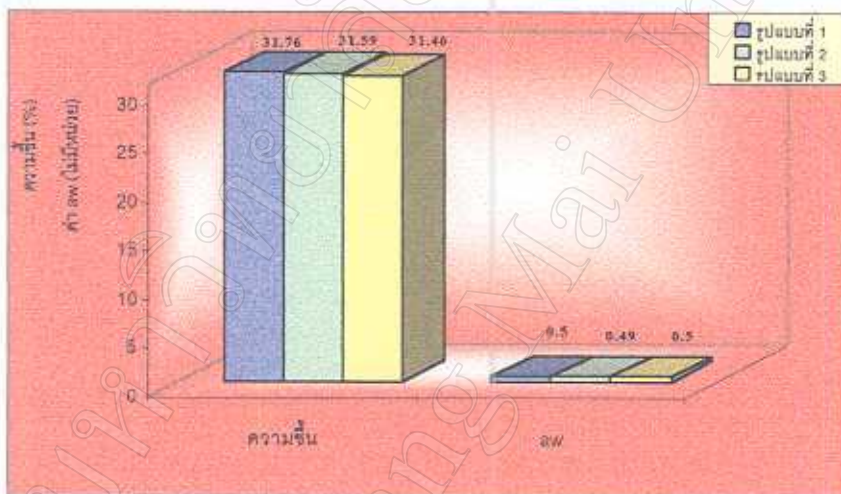

รูปที่ 4.3 ปริมาณความชื้นและค่า a_w ของผลิตภัณฑ์อบแห้งทั้งเปลือกที่ได้จากการอบแห้งทั้ง 3 รูปแบบ

หมายเหตุ : รูปแบบที่ 1 : อบที่อุณหภูมิ 60 °ซ นาน 6 ชม. เพิ่มเป็น 70 °ซ อบนาน 6 ชม. เพิ่มเป็น 80 °ซ อบ นาน 15 ชม. ลดลงเหลือ 70 °ซ นาน 12 ชม. และลดลงเหลือ 60 °ซ

รูปแบบที่ 2 : อบที่อุณหภูมิ 60 °ซ นาน 6 ชม. เพิ่มเป็น 70 °ซ อบนาน 6 ชม. เพิ่ม เป็น 80 °ซ อบ นาน 24 ชม. ลดลงเหลือ 70 °ซ

รูปแบบที่ 3 : อบที่อุณหภูมิ 60 °ซ

การอบแห้งทุกรูปแบบทำการอบแห้งจนกว่าผลิตภัณฑ์จะมีค่า a_w ลดลงเท่ากับ 0.5

ตามลำดับ จากค่า a_w แสดงให้เห็นว่าน้ำที่ลดลงในช่วงระยะเวลาดังกล่าวเป็นน้ำอิสระที่อยู่ในผลลึ้นจี้ การที่รูปแบบการอบแห้งที่ 1 และ 2 มีการเพิ่มอุณหภูมิในการอบแห้งให้เพิ่มสูงขึ้นจะมีผลช่วยเร่งให้น้ำอิสระระเหยออกไปได้มากขึ้น จึงเป็นผลให้การอบแห้งรูปแบบที่ 1 และ 2 มีค่า a_w ลดลงมากกว่า การอบแห้งรูปแบบที่ 3 นอกจากนี้พบว่า การอบแห้งรูปแบบที่ 1 และ 2 ยังคงมีผลให้ผลลึ้นจี้มีค่า a_w ลดลงอย่างรวดเร็วและใกล้เคียงกันตลอดระยะเวลาการอบแห้ง จนถึงชั่วโมงที่ 39 พบว่า ผลลึ้นจี้จากการอบแห้งรูปแบบที่ 2 มีค่า a_w ลดลงเท่ากับ 0.51 ซึ่งเพียงพอที่จะทำให้ผลลึ้นจี้อบแห้งทั้งเปลือกมีความคงตัวต่อการเก็บรักษาได้ดีและเมื่อระยะเวลาการอบแห้งนานขึ้นเป็น 42 ชั่วโมงพบว่า ไม่มีผลทำให้ผลลึ้นจี้มีค่า a_w ลดลง เช่นเดียวกับการอบแห้งรูปแบบที่ 1 ที่มีผลให้ผลลึ้นจี้มีค่า a_w ลดลงเท่ากับ 0.50 เมื่ออบแห้งนาน 42 ชั่วโมง และเมื่อระยะเวลาการอบแห้งนานขึ้นถึง 46 ชั่วโมงก็ไม่มีผลให้ผลลึ้นจี้มีค่า a_w ลดลง ส่วนการอบแห้งรูปแบบที่ 3 พบว่าต้องใช้เวลาการอบแห้งนานถึง 60 ชั่วโมง จึงจะมีผลทำให้ผลลึ้นจี้มีค่า a_w เท่ากับ 0.51 และเมื่ออบแห้งนานถึง 64 ชั่วโมง พบว่า ผลลึ้นจี้อบแห้งทั้งเปลือกมีค่า a_w ลดลงเท่ากับ 0.50 ซึ่งไม่มีความแตกต่างจากการอบแห้งที่ 60 ชั่วโมง

จากผลการศึกษาแสดงให้เห็นว่าการอบแห้งรูปแบบที่ 1 และ 2 ใช้เวลาในการอบแห้งเพียง 42 และ 39 ชั่วโมง ตามลำดับ ก็เพียงพอให้ผลลึ้นจี้มีค่า a_w ลดลงประมาณ 0.5 แต่การอบแห้งรูปแบบที่ 3 ต้องใช้เวลานานถึง 60 ชั่วโมง เนื่องจากในระหว่างกระบวนการอบแห้งนี้ที่ถูกกำจัดออกไปในช่วงแรกคือน้ำอิสระ หลังจากนั้นเมื่อค่า a_w ลดลงถึง 0.75 น้ำที่ถูกกำจัดออกไปจะเป็นน้ำประเภทที่ยึดเกาะกับสารประกอบต่างๆ ในผลลึ้นจี้ด้วยพันธะอออนิก การที่รูปแบบการอบแห้งรูปแบบที่ 1 และ 2 มีการเพิ่มอุณหภูมิให้เพิ่มสูงขึ้น ช่วยเร่งน้ำอิสระให้ออกไปมากขึ้น และยังมีผลช่วยเร่งการระเหยของน้ำที่ยึดเกาะด้วยพันธะอออนิก ซึ่งต้องใช้พลังงานสูงกว่าการกำจัดน้ำอิสระออกไป (รุ่งนภา, 2535) จึงเป็นผลให้การอบแห้งรูปแบบที่ 1 และ 2 ใช้เวลาการอบแห้งน้อยกว่าการอบแห้งรูปแบบที่ 3

เมื่อทำการวัดปริมาณความชื้นและค่า a_w ของผลลึ้นจี้ภายหลังการอบแห้งพบว่า ผลลึ้นจี้อบแห้งจากการอบแห้งทั้ง 3 รูปแบบ มีความชื้นและค่า a_w ไม่แตกต่างกัน (รูปที่ 4.3) โดยมีความชื้นเท่ากับ 31.76, 31.59 และ 31.46 % มีค่า a_w เท่ากับ 0.50, 0.49 และ 0.50 เมื่อใช้ระยะเวลาอบแห้ง 42, 39 และ 60 ชั่วโมง ตามลำดับ

ผลการทดสอบทางด้านประสาทสัมผัสโดยวิธี Structured scaling test พบว่า ผู้ทดสอบชิมไม่สามารถบ่งชี้ความแตกต่างของลักษณะทางด้านสีเปลือกของลึ้นจี้อบแห้งทั้ง 3 รูปแบบ โดยผู้ทดสอบชิมให้ลักษณะทางด้านสีเปลือกของลึ้นจี้อบแห้งว่าเป็นสีน้ำตาล ส่วนลักษณะทางด้านกลิ่น

ตารางที่ 4.2 ผลการทดสอบคุณภาพทางด้านประสาทสัมผัสของผลิตภัณฑ์จ๊อบแห้งที่มีรูปแบบอุณหภูมิต่างกัน โดยวิธี Structure scaling test

รูปแบบอุณหภูมิ	ลักษณะของผลิตภัณฑ์		
	สีเปลือก	กลิ่นฉุน	รสชาติ
1	3.99±0.07	5.97 ^b ±0.22	14.29 ^b ±0.14
2	4.15±0.03	13.68 ^a ±0.45	17.57 ^a ±0.42
3	4.02±0.16	5.79 ^b ±0.30	14.93 ^b ±0.56

หมายเหตุ : ตัวเลขที่มีอักษรภาษาอังกฤษกำกับที่แตกต่างกันแต่ละแถวในแนวดิ่งแสดงว่าค่าเฉลี่ยมีความแตกต่างกันอย่างมีนัยสำคัญทางสถิติที่ $p < 0.05$

คะแนนที่ปรากฏแสดงลักษณะต่างๆของผลิตภัณฑ์ดังนี้

สีเปลือก	กลิ่นฉุน	รสชาติ
1 = สีน้ำตาลเข้ม	1 = เค้นชัด	1 = หวานมาก
5 = สีน้ำตาล	5 = สามารถรับได้	5 = หวาน
10 = สีน้ำตาลแดง	10 = สามารถรับได้เล็กน้อย	10 =เปรี้ยว
15 = สีแดง	15 = ไม่สามารถรับได้	15 =เปรี้ยวมาก
20 = สีแดงเข้ม	20 = มีกลิ่นอื่นเจือปน	20 = มีรสอื่นเจือปน

และรสชาติ ผู้ทดสอบชิม พบว่าผลลึ้นจ๊อบแห้งรูปแบบที่ 1 และ 3 มีกลิ่นและรสชาติแตกต่างจากผลลึ้นจ๊อบแห้งรูปแบบที่ 2 อย่างมีนัยสำคัญทางสถิติ ($p < 0.05$) (ตารางที่ 4.2) โดยผู้ทดสอบชิมให้คะแนนลักษณะทางด้านกลิ่นและรสชาติของลึ้นจ๊อบแห้งทั้ง 3 รูปแบบว่าผลลึ้นจ๊อบแห้งที่ได้จากวิธีการอบแห้งรูปแบบที่ 1 และ 3 ยังคงมีกลิ่นของลึ้นจ๊อบแห้งที่อยู่ในระดับที่สามารถรับกลิ่นได้ และมีรสชาติเปรี้ยว ส่วนผลลึ้นจ๊อบแห้งที่ได้จากวิธีการอบแห้งรูปแบบที่ 2 มีกลิ่นลึ้นจ๊อบแห้งน้อยและมีรสขม การที่ผลลึ้นจ๊อบแห้งที่ได้จากการอบแห้งรูปแบบที่ 2 มีกลิ่นลึ้นจ๊อบแห้งน้อยและมีรสขมนั้นอาจเนื่องมาจาก การอบแห้งรูปแบบที่ 2 มีการอบแห้งที่อุณหภูมิ 80 องศาเซลเซียส นานถึง 24 ชั่วโมง ซึ่งมากกว่าการอบแห้งรูปแบบที่ 1 ถึง 9 ชั่วโมง ซึ่งการอบแห้งช่วงที่ปริมาณน้ำในผลลึ้นจ๊อบแห้งออกไประยะแรกทำให้น้ำตาลในผลลึ้นจ๊อบแห้งเพิ่มสูงขึ้น ประกอบกับอุณหภูมิสูงถึง 80 องศาเซลเซียส ทำให้เกิด caramelization (Gustavo and Humberto, 1996) เป็นเหตุให้ผลลึ้นจ๊อบแห้งจากการอบแห้งรูปแบบที่ 2 มีรสขม

4.3 ผลการศึกษาระยะเวลาความแก่-อ่อนและวิธีการรักษาสีแดงของเปลือกผลลึ้นจ๊อบแห้ง ภายหลังการอบแห้ง

4.3.1 ผลการศึกษาระยะเวลาความแก่-อ่อนของผลลึ้นจ๊อบแห้ง

4.3.1.1 ผลการวิเคราะห์สมบัติทางกายภาพ

ผลการศึกษาการเปลี่ยนแปลงสมบัติทางกายภาพของผลลึ้นจ๊อบแห้งที่แก่เต็มที่ และผลลึ้นจ๊อบแห้งที่ไม่แก่เต็มที่ แสดงดังรูปที่ 4.4 -4.5

น้ำหนักและปริมาณส่วนประกอบของผลลึ้นจ๊อบแห้ง : ผลลึ้นจ๊อบแห้งประกอบด้วยส่วนประกอบที่สำคัญ 3 ส่วนคือ เปลือก เนื้อ และเมล็ด ขณะที่ผลลึ้นจ๊อบแห้งมีการเจริญเติบโตจะมีขนาดผลใหญ่ขึ้น และมีการพัฒนาของส่วนประกอบภายในของผลลึ้นจ๊อบแห้งเพิ่มมากขึ้นตามระยะเวลาความแก่ของผลลึ้นจ๊อบแห้ง (Holcroft and Mitcham, 1996) ผลการศึกษาพบว่า ผลลึ้นจ๊อบแห้งที่แก่เต็มที่ มีน้ำหนัก และปริมาณเนื้อลึ้นจ๊อบแห้งมากกว่าผลลึ้นจ๊อบแห้งที่ไม่แก่เต็มที่อย่างมีนัยสำคัญทางสถิติ ($p < 0.05$) แต่มีปริมาณเปลือก และเมล็ดไม่แตกต่างกัน (รูปที่ 4.4) ขณะที่ผลลึ้นจ๊อบแห้งเจริญเติบโตจะมีการสร้างส่วนที่เป็นเปลือก และเมล็ดก่อนแล้วจึงสร้างส่วนเนื้อที่บริโภคได้ (Holcroft and Mitcham, 1996) หลังจากนั้นผลลึ้นจ๊อบแห้งจะมีการเพิ่ม

ขนาดผลลึนจี้ให้ใหญ่ขึ้น จึงทำให้น้ำหนักผล ปริมาณเปลือก เนื้อ และเมล็ด เพิ่มมากขึ้นเรื่อยๆ จนกระทั่งผลลึนจี้เข้าสู่ระยะเต็มที่ เปลือกและเมล็ดของผลลึนจี้ที่มีปริมาณเริ่มคงที่ แต่ผลลึนจี้ยังคงมีน้ำหนักทั้งผล และปริมาณเนื้อเพิ่มมากขึ้นจนกระทั่งผลลึนจี้เริ่มเข้าสู่ระยะสุกเต็มที่ (Javier *et.al*, 1999) จึงเป็นสาเหตุให้ผลลึนจี้ที่แก่เต็มที่ มีน้ำหนักทั้งผล และปริมาณเนื้อลึนจี้มากกว่าผลลึนจี้ที่ไม่แก่เต็มที่ ดังนั้นการเก็บเกี่ยวผลลึนจี้ในระยะที่ไม่เหมาะสมจะทำให้ได้ผลลึนจี้ที่มีน้ำหนักน้อย และมีปริมาณเนื้อน้อย อย่างไรก็ตามการใช้ขนาดของผลเป็นดัชนีสำหรับการบ่งชี้ความบริบูรณ์ของผลลึนจี้ นั้นไม่ค่อยถูกต้องนัก เพราะน้ำหนักของผลขึ้นอยู่กับความสมบูรณ์ของต้น และปริมาณการติดผล และไม่ว่าลึนจี้ผลเล็กหรือใหญ่ต่างก็ใช้ระยะเวลาการเจริญเติบโตจนถึงวัยบริบูรณ์ใกล้เคียงกัน (จริงแท้, 2538)

ลักษณะเนื้อสัมผัสของเปลือกและเนื้อลึนจี้ : การวัดลักษณะเนื้อสัมผัสของอาหารนิยมนัด ในรูปของแรงสูงสุดที่ใช้ไป มีหน่วยเป็นนิวตัน และพลังงาน ที่มีหน่วยเป็นมิลลิจูล โดยใช้เครื่อง Instron ซึ่งส่วนใหญ่มักแสดงในรูปแรงเค้น (stress) ซึ่งเป็นองค์ประกอบของแรงที่กระทำต่อวัตถุในรูปของแรงค้ำขึ้นที่ และแรงเครียด (strain) คือผลของการเปลี่ยนแปลงในด้านรูปร่าง หรือขนาด อันเนื่องมาจากแรงที่กระทำต่อวัตถุนั้นๆ (Giese, 1995) สำหรับชนิดของแรงที่ใช้วัดลักษณะเนื้อสัมผัสของเปลือกลึนจี้ คือ แรงกด (compressive) ซึ่งเป็นแรงที่ส่งผลกระทบโดยตรงต่อวัตถุ และวัดลักษณะเนื้อสัมผัสของเนื้อลึนจี้ โดยใช้แรงเฉือน (shear) ซึ่งเป็นแรงที่สัมผัสโดยตรงกับวัตถุและเป็นแรงที่ทำให้วัตถุสูญเสียรูปร่างที่แน่นอน (Ranganna, 1986) ผลการศึกษาพบว่า เปลือกผลลึนจี้ที่แก่เต็มที่และไม่แก่เต็มที่ที่มีค่าแรงกดไม่แตกต่างกันอย่างมีนัยสำคัญทางสถิติ โดยมีค่าแรงกดเท่ากับ 14.76 และ 15.44 นิวตัน ตามลำดับ แสดงว่าเปลือกของผลลึนจี้ทั้ง 2 ระยะมีลักษณะความแข็งไม่แตกต่างกัน ส่วนผลการวัดลักษณะเนื้อสัมผัสของเนื้อลึนจี้ พบว่า ค่าแรงเฉือน ของเนื้อลึนจี้จากผลลึนจี้ที่แก่เต็มที่ และเนื้อลึนจี้จากผลลึนจี้ที่ไม่แก่เต็มที่ มีค่าเท่ากับ 13.96 และ 14.14 นิวตัน ตามลำดับ ซึ่งไม่มีความแตกต่างกันอย่างมีนัยสำคัญทางสถิติ ($p < 0.05$) แสดงว่าเนื้อลึนจี้มีลักษณะเนื้อสัมผัสไม่แตกต่างกัน

ค่าสีของเปลือกลึนจี้ : ผลการวัดค่าสีเปลือกผลลึนจี้พบว่า ผลลึนจี้ที่แก่เต็มที่เปลือกมีค่าสี L และ b* น้อยกว่าผลลึนจี้ที่ไม่แก่เต็มที่ อย่างมีนัยสำคัญทางสถิติ ($p < 0.05$) ผลลึนจี้ที่แก่เต็มที่เปลือกมีค่าสี L และ b* เท่ากับ 36.02 และ 20.16 ตามลำดับ ส่วนผลลึนจี้ที่ไม่แก่เต็มที่ เปลือกมีค่าสี L และ b* เท่ากับ 43.27 และ 26.23 ตามลำดับ นอกจากนี้พบว่าผลลึนจี้ที่แก่เต็มที่ เปลือกมีค่าสี a* มากกว่าผลลึนจี้ที่ไม่แก่เต็มที่อย่างมีนัยสำคัญทางสถิติ ($p < 0.05$) (รูปที่ 4.5) คือมีค่าเท่ากับ 23.63

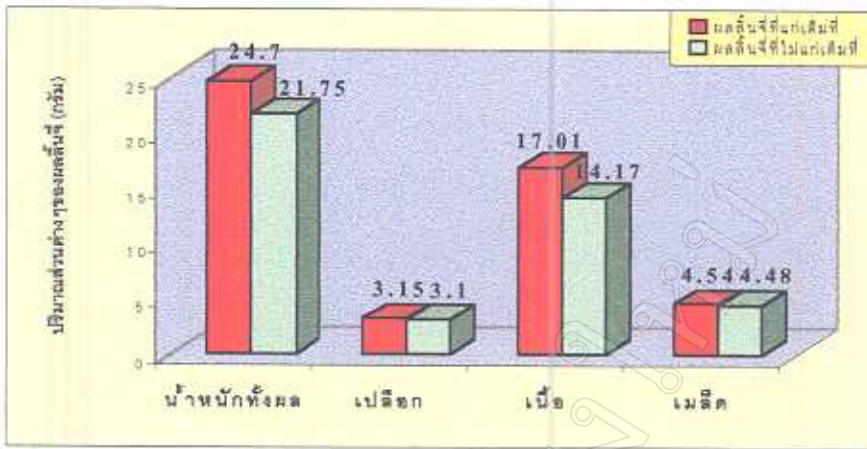

รูปที่ 4.4 น้ำหนักผลลิ้นจี่ และปริมาณส่วนประกอบของผลลิ้นจี่ที่แก่เต็มที่ และผลลิ้นจี่ที่ไม่แก่เต็มที่

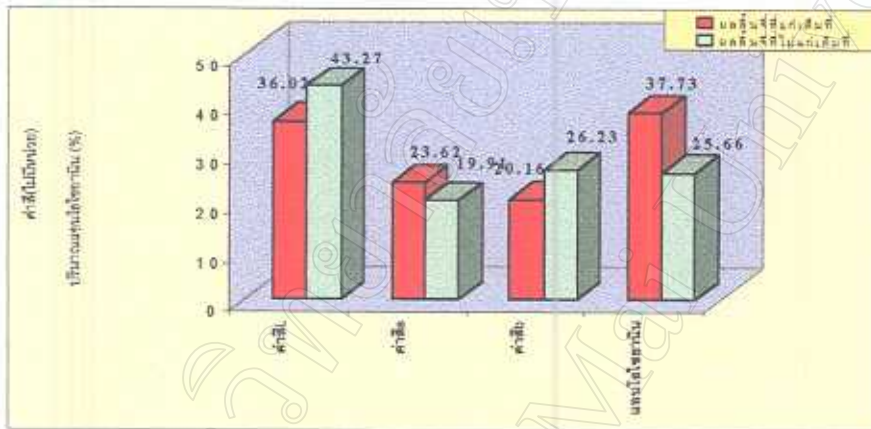

รูปที่ 4.5 ค่าสีและปริมาณแอนโดแซนินในเปลือกผลลิ้นจี่ที่แก่เต็มที่ และผลลิ้นจี่ที่ไม่แก่เต็มที่

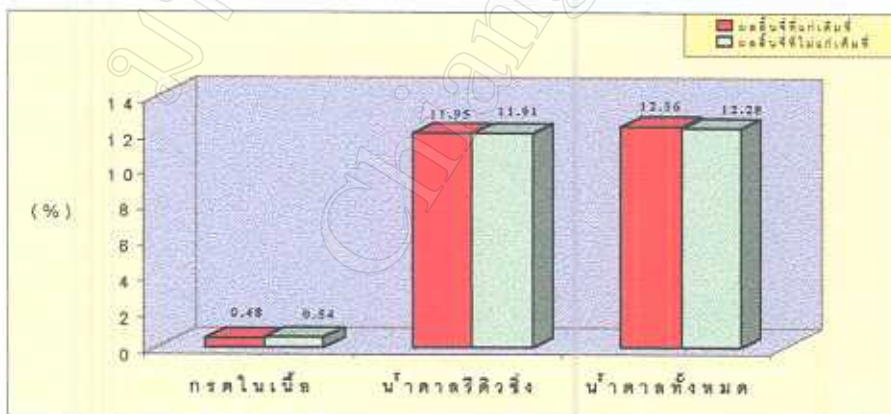

รูปที่ 4.6 ปริมาณกรด ปริมาณน้ำตาลรีดิวซิ่ง และปริมาณน้ำตาลทั้งหมดของผลลิ้นจี่ที่แก่เต็มที่ และผลลิ้นจี่ที่ไม่แก่เต็มที่

และ 19.19 ตามลำดับ แสดงให้เห็นว่าผลลึ้นจี้ที่แก่เต็มที่เปลือกจะมีสีแดงมากกว่าผลลึ้นจี้ที่ไม่แก่เต็มที่ สาเหตุที่ผลลึ้นจี้ที่แก่เต็มที่มียีนลักษณะสีเปลือกเป็นสีแดงมากกว่าผลลึ้นจี้ที่ไม่แก่เต็มที่ เนื่องจากในเปลือกผลลึ้นจี้มีรงควัตถุที่สำคัญ 2 ชนิด คือคลอโรฟิลล์ ซึ่งเป็นสารที่ให้สีเขียวในเปลือกผลลึ้นจี้ จะมีมากในขณะที่ผลลึ้นจี้ยังไม่แก่ และแอนโทไซยานิน ซึ่งเป็นรงควัตถุที่ให้สีแดงในเปลือกผลลึ้นจี้ ขณะที่ผลลึ้นจี้มีเริ่มแก่เต็มที่ และเริ่มสุกปริมาณคลอโรฟิลล์ในเปลือกผลลึ้นจี้จะค่อยๆลดลง พร้อมกับมีการสังเคราะห์ปริมาณแอนโทไซยานินเพิ่มมากขึ้น จึงทำให้สามารถมองเห็นผลลึ้นจี้เป็นสีแดงเพิ่มมากขึ้นเมื่อผลลึ้นจี้มีระยะการสุกเพิ่มมากขึ้น (Holcroft and Mitcham, 1996)

4.3.1.2 ผลการวิเคราะห์ส่วนประกอบทางเคมี

ผลการวิเคราะห์ส่วนประกอบทางเคมีของผลลึ้นจี้ที่แก่เต็มที่ และผลลึ้นจี้ที่ไม่แก่เต็มที่ แสดงดังรูปที่ 4.5-4.6

ปริมาณกรดทั้งหมดและค่าพีเอช : ผลการศึกษาพบว่า ผลลึ้นจี้ที่แก่เต็มที่ และผลลึ้นจี้ที่ไม่แก่เต็มที่ มีปริมาณกรดทั้งหมดในเปลือก และค่าพีเอชในเปลือกและเนื้อลึ้นจี้ไม่มีความแตกต่างกัน (รูปที่ 4.6) ซึ่งผลลึ้นจี้ที่แก่เต็มที่ และผลลึ้นจี้ที่ไม่แก่เต็มที่ มีปริมาณกรดทั้งหมดในเปลือกเท่ากับ 0.25 และ 0.28 กรัม ต่อ 100 กรัม น้ำหนักเปลือกผลลึ้นจี้ ตามลำดับ มีค่าพีเอช เท่ากับ 4.73 และ 4.63 ตามลำดับ และเนื้อลึ้นจี้มีค่าพีเอช เท่ากับ 4.36 และ 4.22 ตามลำดับ ส่วนผลการวิเคราะห์ปริมาณกรดทั้งหมดในเนื้อลึ้นจี้พบว่า เนื้อลึ้นจี้จากผลลึ้นจี้ที่แก่เต็มที่ที่มีปริมาณกรดทั้งหมดในรูปของกรดมาลิก น้อยกว่าผลลึ้นจี้ที่ไม่แก่เต็มที่อย่างมีนัยสำคัญทางสถิติ ($p < 0.05$) คือมีค่าเท่ากับ 0.48 และ 0.54 กรัม ต่อ 100 กรัม น้ำหนักเนื้อลึ้นจี้ ตามลำดับ ผลลึ้นจี้เมื่อมีระยะการสุกเพิ่มมากขึ้นปริมาณกรดในเนื้อลึ้นจี้จะลดลง (Holcroft and Mitcham, 1996) เนื่องจากขณะที่ผลลึ้นจี้มีการพัฒนาปริมาณกรดที่สะสมอยู่ในเนื้อเยื่อของเนื้อลึ้นจี้จะถูกนำไปใช้เป็นสารตั้งต้นในกระบวนการหายใจ ซึ่งอัตราการหายใจของพืชในส่วนที่กำลังเจริญเติบโตจะสูงมาก และจะลดต่ำลงเรื่อยๆเมื่อเข้าสู่ระยะความบริบูรณ์ทางสรีระวิทยา (จริงแท้, 2538) ด้วยเหตุนี้ผลลึ้นจี้ที่แก่เต็มที่จึงมีปริมาณกรดทั้งหมดต่ำกว่าผลลึ้นจี้ที่ไม่แก่เต็มที่

ปริมาณของแข็งทั้งหมดที่ละลายน้ำและปริมาณน้ำตาล : ผลการศึกษาพบว่า ผลลึ้นจี้ที่แก่เต็มที่ และผลลึ้นจี้ที่ไม่แก่เต็มที่ที่มีปริมาณของแข็งทั้งหมดที่ละลายน้ำ น้ำตาลรีดิวซ์ และปริมาณน้ำตาลทั้งหมดไม่แตกต่างกันอย่างมีนัยสำคัญทางสถิติ (รูปที่ 4.6) ลึ้นจี้เป็นผลไม้ประเภท

non-climacteric ซึ่งผลไม้นี้ประเภทนี้ความหวานหรือน้ำตาลจะได้จากการเคลื่อนย้ายจากใบเข้ามาสะสมในผลขณะที่ผลลึ้นจึงมีการเจริญเติบโต (สายชล, 2528) ทำให้มีการเพิ่มขึ้นของปริมาณของแข็งทั้งหมดที่ละลายน้ำ และปริมาณน้ำตาลทั้งหมดระหว่างการเจริญเติบโต การสะสมน้ำตาลจะเกิดขึ้นอย่างต่อเนื่องจนกระทั่งผลลึ้นจึงแก่การสะสมจะเกิดขึ้นน้อยมากเป็นผลให้ไม่มีการเพิ่มขึ้นของปริมาณของแข็งทั้งหมดที่ละลายน้ำ และปริมาณน้ำตาลทั้งหมดหลังจากระยะนี้ (Javier *et.al*, 1999) จึงเป็นผลให้ผลลึ้นที่แก่เต็มที่ และผลลึ้นที่ไม่แก่เต็มที่มีปริมาณของแข็งทั้งหมด และปริมาณน้ำตาลไม่แตกต่างกัน

ปริมาณแอนโทไซยานิน : ผลการศึกษาพบว่า ผลลึ้นที่แก่เต็มที่ที่มีปริมาณแอนโทไซยานินในเปลือกมากกว่าผลลึ้นที่ไม่แก่เต็มที่อย่างมีนัยสำคัญทางสถิติ ($p < 0.05$) (รูปที่ 4.5) ซึ่งมีค่าเท่ากับ 37.73 และ 25.66 มิลลิกรัม ต่อ 100 กรัมน้ำหนักสด ตามลำดับ ซึ่งสอดคล้องกับค่า a' ที่วัดได้ การที่ผลลึ้นที่แก่เต็มที่และผลลึ้นที่ไม่แก่เต็มที่มีปริมาณแอนโทไซยานินที่แตกต่างกันเนื่องจากระหว่างที่ผลลึ้นที่มีการพัฒนาผลลึ้นจึงจะมีการสังเคราะห์ปริมาณแอนโทไซยานินเพิ่มมากขึ้น ประกอบกับมีการลดลงของปริมาณคลอโรฟิลล์ จึงสามารถมองเห็นผลลึ้นที่เป็นสีแดงมากขึ้นเมื่อผลลึ้นจึงมีระยะการสุกเพิ่มมากขึ้น และปริมาณแอนโทไซยานินจะค่อยๆลดลงเมื่อเข้าสู่ระยะการเสื่อมสภาพ (Holcroft and Mitcham, 1996) จากความสัมพันธ์ของปริมาณแอนโทไซยานินและระยะความแก่-อ่อนดังกล่าว ปริมาณแอนโทไซยานิน จึงเป็นดัชนีบ่งชี้ระยะการสุกของผลลึ้นจึงวิธีหนึ่ง อย่างไรก็ตามปริมาณแอนโทไซยานินนอกจากจะขึ้นอยู่กับระยะความแก่-อ่อนของผลลึ้นจึงแล้ว ยังขึ้นอยู่กับสายพันธุ์ การเพาะปลูก การได้รับแสงของผลลึ้นจึงระหว่างการเจริญเติบโต ซึ่งปัจจัยเหล่านี้มีผลต่อการเกิดสีแดงของเปลือกผลลึ้นจึง และปริมาณแอนโทไซยานินในเปลือกผลลึ้นจึงด้วย (Mazza and Miniati, 1993)

4.3.2 ระยะความแก่-อ่อน และวิธีการรักษาสีแดงของเปลือกผลลึ้นจึงให้คงอยู่ภายหลังการอบแห้ง

4.3.2.1 ผลการวิเคราะห์สมบัติทางกายภาพ

ผลการเปลี่ยนแปลงสมบัติทางกายภาพของผลลึ้นจึงที่มีระยะความแก่-อ่อนและวิธีการรักษาที่แตกต่างกัน ทั้งก่อนและหลังการอบแห้งแสดงดังรูปที่ 4.7-4.8 และตารางที่ 4.3-4.4

คำตีเปลือก : ผลการศึกษาระยะเวลาแก่-อ่อนและวิธีการรักษาที่มีผลต่อการเปลี่ยนแปลงค่าสีของเปลือกผลลิ้นจี่พบว่า การแช่ผลลิ้นจี่ทั้ง 2 ระยะในสารละลายต่างๆก่อนการอบแห้งมีผลให้เปลือกผลลิ้นจี่มีการเปลี่ยนแปลงค่าสี L , a^* และ b^* แตกต่างกันอย่างมีนัยสำคัญทางสถิติ ($p < 0.05$) โดยพบว่าภายหลังการแช่ผลลิ้นจี่สดทั้ง 2 ระยะในสารละลายกรดไฮโดรคลอริก ความเข้มข้น 0.5 นอร์มัล นาน 15 นาที และสารละลายดีเออร์โรซิน ความเข้มข้น 1 % นาน 15 นาที ก่อนนำไปอบแห้งมีผลให้เปลือกผลลิ้นจี่สดมีค่าสี a^* เพิ่มมากขึ้นเมื่อเปรียบเทียบกับผลลิ้นจี่สดที่ไม่แช่ในสารละลายใดๆ (control) ส่วนผลลิ้นจี่สดภายหลังการแช่ในสารละลายผสมที่ประกอบด้วย โซเดียมเมตาไบซัลไฟด์ร่วมกับ โซเดียมคลอไรด์และกรดซิตริกมีผลทำให้เปลือกของผลลิ้นจี่สดมีค่าสี L และ b^* เพิ่มขึ้นแต่มีค่าสี a^* ลดลง (ตารางที่ 4.3)

ลักษณะการเปลี่ยนแปลงของสีเปลือกผลลิ้นจี่สดภายหลังการแช่ในสารละลายต่างๆ แสดงดังรูปที่ 4.7a-b เห็นได้ว่าผลลิ้นจี่สดทั้ง 2 ระยะมีเปลือกเป็นสีแดงเพิ่มมากขึ้นภายหลังการแช่ในสารละลายกรดไฮโดรคลอริก และสารละลายดีเออร์โรซิน เนื่องจากสารละลายกรดไฮโดรคลอริกมีผลให้เปลือกผลลิ้นจี่มีค่าพีเอชลดลง ซึ่งในสถานะที่ค่าพีเอชต่ำแอนโทไซยานินจะปรากฏเป็นสีแดงเพิ่มมากขึ้น (Dominic, 1989) และการที่ผลลิ้นจี่สดภายหลังแช่ในสารละลายดีเออร์โรซินแล้วเปลือกมีสีแดงเพิ่มมากขึ้นเนื่องจากดีเออร์โรซินเป็นสีผสมอาหารชนิดหนึ่งที่ทำให้สีแดง มีลักษณะเป็นผงละลายน้ำได้ง่าย (ควงพร, 2526) เมื่อแช่ผลลิ้นจี่ในสารละลายดีเออร์โรซิน ดีเออร์โรซินจะเคลือบอยู่ที่ผิวของเปลือกผลลิ้นจี่ จึงทำให้มองเห็นเปลือกผลลิ้นจี่เป็นสีแดงเพิ่มมากขึ้น ส่วนผลลิ้นจี่ที่แช่ในสารละลายผสมที่ประกอบด้วย โซเดียมเมตาไบซัลไฟด์ร่วมกับ โซเดียมคลอไรด์และกรดซิตริก มีผลทำให้เปลือกผลลิ้นจี่สดมีสีเปลี่ยนเป็นสีขาวครีมเนื่องจาก โซเดียมเมตาไบซัลไฟด์จะแตกตัวให้ก๊าซ ซัลเฟอร์ไดออกไซด์ ซึ่งก๊าซซัลเฟอร์ไดออกไซด์จะเข้าไปจับกับตำแหน่งที่ 4 ของโครงสร้างแอนโทไซยานิน เกิดเป็นสารประกอบเชิงซ้อนของแอนโทไซยานิน (anthocyanin-SO₃H complex) ซึ่งไม่มีสี ผลลิ้นจี่สดจึงมีลักษณะเป็นสีขาวครีมภายหลังการแช่ในสารละลายดังกล่าว (Dominic, 1989)

เมื่อนำผลลิ้นจี่สดทั้ง 2 ระยะที่ผ่านการรักษาคด้วยวิธีการต่างๆไปทำการอบแห้ง เพื่อศึกษาถึงระยะเวลาแก่-อ่อนและวิธีการรักษาที่มีผลต่อการคงอยู่ของสีแดงของเปลือกผลลิ้นจี่ภายหลังการอบแห้งพบว่า ระยะเวลาแก่-อ่อนของผลลิ้นจี่ และวิธีการรักษาไม่มีปฏิริยาสัมพันธ์กันต่อการรักษาสีแดงของเปลือกผลลิ้นจี่อบแห้ง แต่การคงอยู่ของสีแดงของเปลือกผลลิ้นจี่ภายหลังการอบแห้งขึ้นอยู่กับวิธีการรักษาที่ใช้ ตารางที่ 4.4 แสดงให้เห็นว่า วิธีการรักษาที่แตกต่างกันมีผลต่อค่าสี L , a^* และ b^* ของเปลือกผลลิ้นจี่อบแห้งแตกต่างกันอย่างมีนัยสำคัญทางสถิติ ($p < 0.05$) โดยพบว่าวิธีการรักษาเปลือกผลลิ้นจี่ด้วยสารละลายกรดไฮโดรคลอริก ความเข้มข้น 0.5 นอร์มัล นาน 15

นาที่ มีผลทำให้เปลือกผลลึนจีอบแห้งมีค่าสี a^* มากที่สุด รองลงมาคือการใช้สารละลายซีเอร์โรซิน สารละลายผสมที่ประกอบด้วยโซเดียมเมตาไบซัลไฟด์ ร่วมกับโซเดียมคลอไรด์และกรดซิตริก และวิธีการไม่แช่สารละลายใดๆก่อนการอบแห้ง (control) ตามลำดับ แสดงให้เห็นว่าการแช่ผลลึนจีอบแห้งในสารละลายกรดไฮโดรคลอริก ความเข้มข้น 0.5 นอร์มัล นาน 15 นาที มีผลทำให้เปลือกของผลลึนจีอบแห้งสีแดงภายหลังการอบแห้งมากที่สุด (รูปที่ 4.8a-b) สาเหตุที่การแช่ในสารละลายกรดไฮโดรคลอริก สามารถรักษาสีแดงของเปลือกผลลึนจีให้คงอยู่ภายหลังการอบแห้งได้มากที่สุดนั้น เนื่องจากแอนโรไซยานินเป็นสารที่ให้สีแดงในเปลือกผลลึนจีที่มีความคงตัวเพิ่มขึ้น ความไม่คงตัวของแอนโรไซยานินมีสาเหตุหลายประการเช่น การทำงานของเอนไซม์ หรือความร้อน ปังจัยเหล่านี้มีผลต่อการเปลี่ยนแปลงสีของแอนโรไซยานิน (Underhill, 1992) การที่จะรักษาสีแดงของเปลือกผลลึนจีให้คงอยู่ภายหลังการอบแห้งนั้น ต้องสามารถเพิ่มความคงตัวให้กับแอนโรไซยานินได้ เพื่อไม่ให้แอนโรไซยานินเกิดการเปลี่ยนแปลงระหว่างการอบแห้ง ปังจัยสำคัญที่มีผลต่อสีและความคงตัวของแอนโรไซยานินคือ โครงสร้างของแอนโรไซยานินที่ปรากฏ เพราะการเปลี่ยนแปลงโครงสร้างของแอนโรไซยานินขึ้นอยู่กับค่าพีเอชเป็นสำคัญ ที่ค่าพีเอชต่ำโครงสร้างของแอนโรไซยานินจะอยู่ในรูปของ flavylium cation ซึ่งเป็นรูปที่ให้สีแดงและมีความคงตัวมากที่สุด (Dominic, 1989) การแช่ผลลึนจีในสารละลายกรดไฮโดรคลอริกจะทำให้เกิดการจับตัวกันระหว่างไฮโดรเจนอิออน (H^+) ที่แตกตัวมาจากสารละลายกรดไฮโดรคลอริกกับโมเลกุลของแอนโรไซยานิน เป็นผลให้เกิดการเปลี่ยนแปลงโครงสร้างของแอนโรไซยานินมาอยู่ในรูปของ flavylium cation ที่มีความคงตัวสูง (Mazza and Miniati, 1993) ในสภาวะดังกล่าวจึงไม่เกิดการสลายตัวของแอนโรไซยานินในเปลือกผลลึนจีระหว่างการอบแห้ง จึงส่งผลให้สามารถรักษาสีแดงของเปลือกผลลึนจีให้คงอยู่ภายหลังการอบแห้งไว้ได้

ส่วนการรักษาสีแดงของเปลือกผลลึนจีด้วยวิธีการอื่นคือ การใช้สารละลายซีเอร์โรซิน สารละลายผสมที่ประกอบด้วยโซเดียมเมตาไบซัลไฟด์ ร่วมกับโซเดียมคลอไรด์และกรดซิตริก และวิธีการไม่แช่สารละลายใดๆก่อนการอบแห้ง (control) นั้นพบว่าแต่ละวิธีมีผลต่อความคงตัวของสีแดงของเปลือกผลลึนจีภายหลังการอบแห้งแตกต่างกัน โดยการใช้สารละลายซีเอร์โรซินมีผลต่อสีแดงของเปลือกผลลึนจีอบแห้ง เนื่องจากสีแดงของเปลือกผลลึนจีอบแห้งที่ปรากฏไม่ใช่สีของแอนโรไซยานิน แต่เป็นสีแดงของซีเอร์โรซินที่แห้งแล้วเกาะอยู่กับเปลือกผลลึนจี จึงทำให้เปลือกผลลึนจีมีลักษณะเป็นสีแดง แต่มีข้อเสียคือเมื่อนำผลลึนจีอบแห้งทั้งเปลือกมารับประทานซีเอร์โรซินจะเป็นอันตรายต่อผู้บริโภค จึงทำให้ไม่เป็นที่ต้องการ

วิธีการรักษาสีด้วยสารละลายผสมที่ประกอบด้วยโซเดียมเมตาไบซัลไฟด์ โซเดียมคลอไรด์ และกรดซิตริก เป็นวิธีการรักษาสีที่มีผลต่อสีแดงของเปลือกผลลึนจีอบแห้งรองลงมาจากวิธี

การใช้สารละลายกรดไฮโดรคลอริก และสารละลายฮีเออร์โรซิน แต่พบว่าการใช้สารละลายผสมมีผลให้เปลือกผลลึ้นจ๊อบแห้งมีค่า L และ b^* มากกว่าการใช้สารละลายกรดไฮโดรคลอริก ความเข้มข้น 0.5 นอร์มัล นาน 15 นาที และสารละลายฮีเออร์โรซินอย่างมีนัยสำคัญทางสถิติ ($p < 0.05$) เนื่องจากการที่เปลือกผลลึ้นจ๊อบมีการเปลี่ยนแปลงเป็นสีขาวครีมภายหลังการแช่ในสารละลายผสมซึ่งประกอบด้วยโซเดียมเมตาไบซัลไฟท์ร่วมกับโซเดียมคลอไรด์และกรดซิตริก ซึ่งถึงแม้ว่าสีแดงของแอนโทไซยานินสามารถกลับคืนมาได้อีกครั้งและมีความคงตัวสูงภายหลังที่มีการสลายตัวของก๊าซซัลเฟอร์ไดออกไซด์ (Yueming *et.al*, 1997) แต่พบว่าภายหลังการอบแห้งผลลึ้นจ๊อบที่แช่ในสารละลายที่มีส่วนผสมของโซเดียมเมตาไบซัลไฟท์มีสีแดงกลับคืนมาบางส่วนและเปลือกผลลึ้นจ๊อบบางส่วนกลายเป็นสีน้ำตาล จึงเป็นผลให้ผลลึ้นจ๊อบแห้งที่ได้จากการแช่สารละลายผสมมีค่า a^* ต่ำ และมีค่า b^* มากกว่าการใช้สารละลายกรดไฮโดรคลอริกและสารละลายฮีเออร์โรซิน

ส่วนวิธีการไม่แช่ผลลึ้นจ๊อบในสารละลายใดๆก่อนทำการอบแห้ง (control) พบว่า ผลลึ้นจ๊อบแห้งที่ได้มีค่า a^* น้อยที่สุดเมื่อเปรียบเทียบกับการรักษาด้วยวิธีอื่น และเปลือกผลลึ้นจ๊อบแห้งมีสีน้ำตาลทั้งผล เนื่องจากเกิดการสลายตัวของแอนโทไซยานินอันมีสาเหตุเนื่องมาจากความร้อน (Underhill และ Critchley, 1993) การอบแห้งผลลึ้นจ๊อบที่แช่เปลือกโดยไม่แช่สารละลายใดๆก่อนการอบแห้ง (control) จึงไม่สามารถรักษาสีแดงของเปลือกผลลึ้นจ๊อบให้คงอยู่ภายหลังการอบแห้งไว้ได้

ลักษณะเนื้อสัมผัสของเปลือกและเนื้อลึ้นจ๊อบ : ผลการศึกษาระยะเวลาความแก่-อ่อนและวิธีการรักษาที่มีผลต่อลักษณะเนื้อสัมผัสของผลลึ้นจ๊อบพบว่า ภายหลังการแช่ผลลึ้นจ๊อบในสารละลายต่างๆมีผลต่อลักษณะเนื้อสัมผัสของเนื้อลึ้นจ๊อบไม่แตกต่างกัน แต่วิธีการรักษามีผลให้เปลือกผลลึ้นจ๊อบมีลักษณะเนื้อสัมผัสแตกต่างกันภายหลังการแช่ผลลึ้นจ๊อบในสารละลายต่างๆ โดยพบว่าภายหลังการแช่ผลลึ้นจ๊อบในสารละลายกรดไฮโดรคลอริก ความเข้มข้น 0.5 นอร์มัล นาน 15 นาที มีผลให้เปลือกผลลึ้นจ๊อบมีลักษณะอ่อนลงมากกว่าเปลือกผลลึ้นจ๊อบที่แช่ในสารละลายชนิดอื่นๆ เมื่อพิจารณาในรูปของค่าแรงกดที่กระทำต่อเปลือกผลลึ้นจ๊อบพบว่า เปลือกผลลึ้นจ๊อบที่แช่ในสารละลายกรดไฮโดรคลอริกมีค่าแรงกดน้อยกว่าผลลึ้นจ๊อบที่แช่ในสารละลายอื่นๆอย่างมีนัยสำคัญทางสถิติ ($p < 0.05$) คือมีค่าเท่ากับ 8.04 นิวตัน ขณะที่เปลือกผลลึ้นจ๊อบที่แช่ในสารละลายชนิดอื่นๆมีค่าแรงกดอยู่ระหว่าง 15.93-17.96 นิวตัน (ตารางที่ 4.3) ทั้งนี้เนื่องจากเปลือกผลลึ้นจ๊อบประกอบไปด้วยเซลลูโลสซึ่งทำหน้าที่เป็นโครงสร้างของเปลือกผลลึ้นจ๊อบ และมีสารเคลือบผิวปกคลุมอยู่บริเวณผิวนอกของเปลือก เมื่อแช่ผลลึ้นจ๊อบในสารละลายกรดไฮโดรคลอริก เซลลูโลสซึ่งมีคุณสมบัติละลายได้ง่ายในสารละลายที่เป็นกรดจึงละลายได้ดีในสารละลายกรดไฮโดรคลอริก เป็นผลให้เปลือกผลลึ้นจ๊อบอ่อนตัวลง (Somogyi and Luh, 1986)

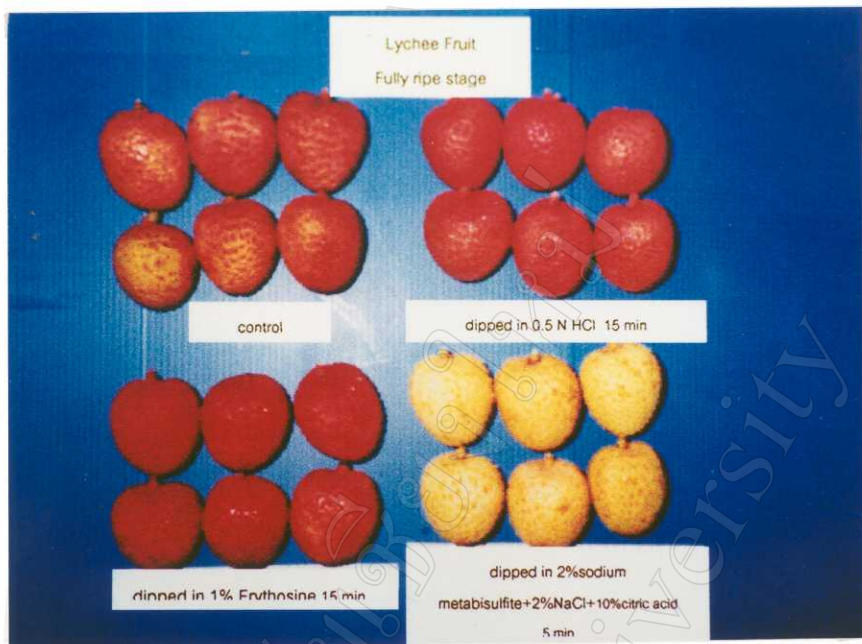

(a)

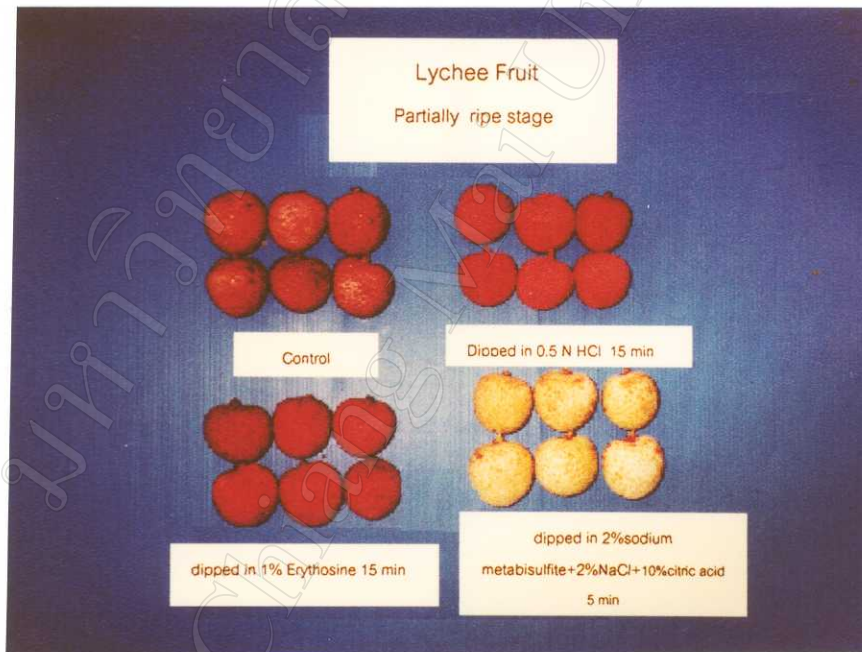

(b)

รูปที่ 4.7 ลักษณะของผลลิ้นจี่สดภายหลังจากการแช่ในสารละลายก่อนนำไปอบแห้ง

(a) ผลลิ้นจี่ที่แก่เต็มที่ภายหลังจากการแช่ในสารละลายก่อนนำไปอบแห้ง

(b) ผลลิ้นจี่ที่ไม่แก่เต็มที่ภายหลังจากการแช่ในสารละลายก่อนนำไปอบแห้ง

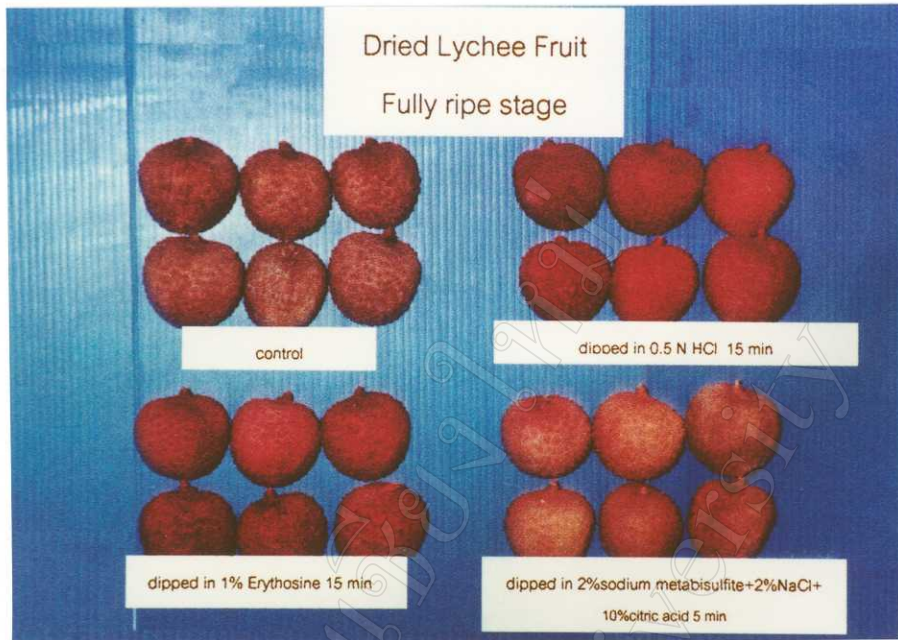

(a)

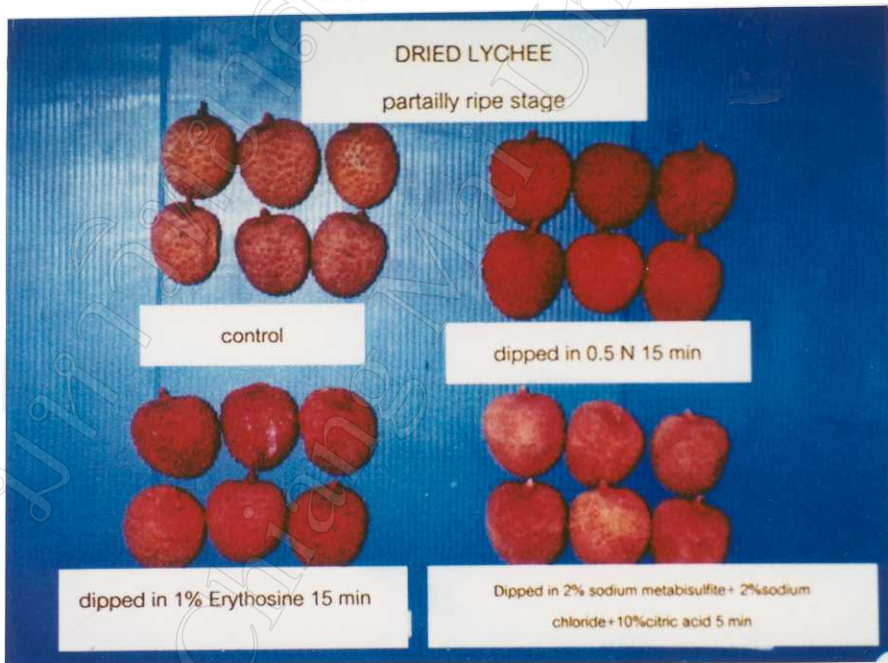

(b)

รูปที่ 4.8 ลักษณะของผลลึ้นจ้อบแห้งทั้งเปลือกที่มีระยะความแก่-อ่อน และวิธีการรักษาสีแดงของเปลือกแตกต่างกัน

- (a) ผลลึ้นจ้อบแห้งทั้งเปลือกที่ได้จากผลลึ้นจ้ที่แก่เต็มที่และรักษาสีเปลือกด้วยวิธีการต่างๆ
 (b) คือผลลึ้นจ้อบแห้งทั้งเปลือกที่ได้จากผลลึ้นจ้ที่ไม่แก่เต็มที่และรักษาสีเปลือกด้วยวิธีการ

ตารางที่ 4.3 สมบัติทางกายภาพของผลลึ้นจีตกลายหลังการแช่ใน สารละลายตามวิธีการรักษาที่ต่างๆก่อนนำไปอบแห้ง

ปัจจัย	ค่าสีของเปลือกลึ้นจีตกล			ลักษณะเนื้อสัมผัส	
	L	a'	b'	เปลือกลึ้นจี (แรงกด, นิวตัน)	เนื้อลึ้นจี (แรงเคียน, นิวตัน)
ระยะความแก่-อ่อน(A)					
• ผลลึ้นจีที่แก่เต็มที (a ₁)	45.38±0.61	24.58±0.33	25.59±0.49	14.04±1.48	17.25±0.33
• ผลลึ้นจีที่ไม่แก่เต็มที (a ₂)	42.69±0.52	23.24±0.17	25.75±0.22	15.49±1.01	17.57±0.41
วิธีการรักษา(B)					
• ไม่แช่ในสารละลาย (b ₁)	37.60±0.35	26.83 ^b ±0.67	19.76 ^b ±0.54	17.96 ^b ±0.76	17.45±0.49
• สารละลายกรดไฮโดรคลอริก (b ₂)	41.44 ^a ±0.44	33.87 ^a ±0.22	22.77 ^b ±0.61	8.04 ^b ±0.92	17.26±1.12
• สารละลายสือเออร์โรซิน (b ₃)	32.78 ^a ±0.21	32.74 ^a ±0.37	22.25 ^b ±0.72	17.03 ^b ±0.88	17.33±0.83
• สารละลายผสมโซเดียมเมตาไบซัลไฟต์ + โซเดียมคลอไรด์ + กรดซิติริก (b ₄)	64.62 ^a ±0.18	2.19 ^a ±0.11	37.90 ^a ±0.44	15.93 ^b ±0.66	17.60±0.72
A×B					
a ₁ b ₁	38.56±0.70	28.24±0.82	20.51±0.35	17.16±0.68	17.68±0.46
a ₁ b ₂	41.96±1.75	34.49±0.44	22.31±0.37	7.46±0.44	16.43±0.31
a ₁ b ₃	35.19±2.38	33.07±1.35	22.32±0.65	16.45±0.31	16.79±0.75
a ₁ b ₄	65.81±0.59	2.52±0.81	37.24±0.89	15.11±0.48	18.12±0.49
a ₂ b ₁	36.04±0.35	25.43±0.52	19.01±1.41	18.77±1.42	17.22±1.06
a ₂ b ₂	40.93±0.61	33.26±0.45	23.23±0.43	8.63±0.61	18.09±0.53
a ₂ b ₃	30.38±0.73	32.42±2.46	22.19±1.16	17.62±0.52	17.87±0.24
a ₂ b ₄	63.44±1.50	1.86±0.40	38.56±0.29	16.75±0.72	17.09±0.31

หมายเหตุ : ตัวเลขที่มีตัวอักษรภาษาอังกฤษกำกับที่แตกต่างกันแต่ละแถว ในแนวตั้งแสดงว่าค่าเฉลี่ยมีความแตกต่างกันอย่างมีนัยสำคัญทางสถิติที่ $p < 0.05$

ตารางที่ 4.4 สมบัติทางกายภาพของผลลึ้นจี่ภายหลังการอบแห้งจากการใช้ระยะเวลาแก่ออนและวิธีการรักษา สีแดงที่แตกต่างกัน

ปัจจัย	ค่าสีของเปลือกลึ้นจี่อบแห้ง			ลักษณะเนื้อลึ้นจี่	
	L	a'	b'	เปลือกลึ้นจี่ (แรงกด, นิวตัน)	เนื้อลึ้นจี่ (แรงเดือน, นิวตัน)
ระยะเวลาแก่ออน(A)					
● ผลลึ้นจี่ที่แก่ออนที่ (a ₁)	33.68±0.98	21.33±0.95	21.24±0.46	11.15±0.26	21.89±0.54
● ผลลึ้นจี่ที่ไม่แก่ออนที่ (a ₂)	34.05±1.22	20.97±0.78	21.77±0.32	10.78±0.60	21.88±0.01
วิธีการรักษา(B)					
● ไม่แช่สารละลาย (b ₁)	35.33±1.86	11.79±0.08	23.42±0.09	10.91±0.61	21.36±0.18
● สารละลายกรดไฮโครคลอริก (b ₂)	33.97±1.93	27.27±2.58	20.60±0.69	11.02±1.23	21.87±1.06
● สารละลายซีเฮอร์โรซีน (b ₃)	30.58±1.14	23.61±0.03	20.72±0.03	10.61±0.83	22.02±0.09
● สารละลายผสมโซเดียมเมตาไบซัลไฟท์+โซเดียมคลอไรด์+กรดซิตริก (b ₄)	35.57±1.77	21.92±0.79	21.29±0.23	11.32±0.78	22.30±0.23
A×B					
a ₁ b ₁	35.11±1.27	12.19±1.16	23.20±1.23	11.32±0.52	21.06±1.53
a ₁ b ₂	33.34±1.73	27.63±3.59	20.49±0.88	10.68±1.32	21.32±1.02
a ₁ b ₃	30.75±1.37	23.13±1.31	20.43±1.29	10.89±0.21	22.11±1.30
a ₁ b ₄	35.51±2.30	22.36±0.39	20.86±1.33	11.72±2.06	23.09±1.38
a ₂ b ₁	35.55±2.44	11.40±1.00	23.64±1.41	10.51±0.70	21.67±1.88
a ₂ b ₂	34.60±2.12	26.92±1.57	20.72±0.51	11.36±1.14	22.42±1.10
a ₂ b ₃	30.41±0.90	24.09±1.38	21.02±1.21	10.34±1.45	21.94±1.12
a ₂ b ₄	35.63±1.23	21.49±1.19	21.72±0.86	10.93±0.51	21.51±1.84

หมายเหตุ : ตัวเลขที่มีตัวอักษรภาษาอังกฤษกำกับที่แตกต่างกันแต่ละแถวในแนวตั้งแสดงว่าค่าเฉลี่ยมีความแตกต่างกันอย่างมีนัยสำคัญทางสถิติที่ $p < 0.05$

ผลการศึกษาระยะความแก่-อ่อนและวิธีการรักษาที่มีผลต่อลักษณะเนื้อสัมผัสของเปลือกและเนื้อลึนจีภายหลังการอบแห้งพบว่า ระยะความแก่-อ่อนและวิธีการรักษาไม่มีผลต่อลักษณะเนื้อสัมผัสของเปลือก และเนื้อลึนจีภายหลังการอบแห้ง และไม่มีปฏิกิริยาสัมพันธ์กันต่อการเปลี่ยนแปลงลักษณะดังกล่าว ตารางที่ 4.4 แสดงสมบัติทางกายภาพของผลลึนจีอบแห้งที่มีวิธีการรักษาที่แตกต่างกัน แสดงให้เห็นว่าลักษณะเนื้อสัมผัสของผลลึนจีอบแห้งที่ได้จากผลลึนจีที่มีระยะความแก่-อ่อนทั้ง 2 ระยะ ที่ไม่ได้ใช้ในสารละลายใดก่อนการอบแห้ง (control) แรงกคที่เปลือกเท่ากับ 11.32 และ 10.51 นิวตัน ตามลำดับ และเนื้อลึนจีอบแห้งมีค่าแรงเฉือนเท่ากับ 21.06 และ 21.67 นิวตัน ตามลำดับ ส่วนลักษณะเนื้อสัมผัสของผลลึนจีอบแห้งที่ได้จากผลลึนจีที่รักษาด้วยวิธีการต่างๆ มีค่าแรงกคที่เปลือกลึนจี อยู่ในช่วงระหว่าง 10.89-11.72 นิวตัน และค่าแรงเฉือนของเนื้อลึนจีอบแห้งอยู่ในช่วงระหว่าง 21.32-23.09 นิวตัน แสดงให้เห็นว่าสารละลายต่างๆที่ใช้ในการรักษาดีแคงของเปลือกลึนจีให้คงอยู่หลังการอบแห้งไม่มีผลต่อการเปลี่ยนแปลงคุณภาพทางด้านเนื้อสัมผัสของผลลึนจีภายหลังการอบแห้ง

4.3.2.2 ผลการวิเคราะห์ส่วนประกอบทางเคมี

ผลการเปลี่ยนแปลงส่วนประกอบทางเคมีของผลลึนจีที่มีระยะความแก่-อ่อนและวิธีการรักษาที่แตกต่างกัน ทั้งก่อนและหลังการอบแห้งแสดงดังตารางที่ 4.5-4.6

ปริมาณกรดทั้งหมดและค่าพีเอช : ผลการศึกษาพบว่า ก่อนการแช่ผลลึนจีในสารละลายต่างๆเปลือกผลลึนจีมีปริมาณกรดทั้งหมดเท่ากับ 0.38 กรัม ต่อ 100 กรัม และมีค่าพีเอชเท่ากับ 4.70 แต่ภายหลังการแช่ผลลึนจีในสารละลายต่างๆพบว่า การแช่ผลลึนจีในสารละลายกรดไฮโดรคลอริก และสารละลายผสมที่ประกอบด้วยโซเดียมเมตาไบซัลไฟท์ร่วมกับโซเดียมคลอไรด์และกรดซิตริก มีผลให้ผลลึนจีมีปริมาณกรดทั้งหมดในเปลือกเพิ่มมากขึ้นและค่าพีเอชลดลงอย่างมีนัยสำคัญทางสถิติ ($p < 0.05$) โดยเปลือกผลลึนจีภายหลังแช่ในสารละลายกรดไฮโดรคลอริก และสารละลายผสมที่ประกอบด้วยโซเดียมเมตาไบซัลไฟท์มีปริมาณกรดทั้งหมดเท่ากับ 0.66 และ 0.54 กรัม ต่อ 100 กรัม ตามลำดับ และมีค่าพีเอชเท่ากับ 3.25 และ 4.35 ตามลำดับ แต่ภายหลังการแช่ในสารละลายต่างๆตามวิธีการรักษาพบว่า วิธีการรักษาดีแต่ละวิธีไม่มีผลต่อการเปลี่ยนแปลงปริมาณกรดทั้งหมดและค่าพีเอชในเนื้อลึนจี แต่ปริมาณกรดทั้งหมดในเนื้อลึนจีที่แตกต่างกันอย่างมีนัยสำคัญทางสถิติ ($p < 0.05$) ขึ้นอยู่กับระยะความแก่-อ่อนของผลลึนจีที่แตกต่างกัน (ตารางที่ 4.5)

เมื่อนำผลลึ้นจีทั้งหมดไปอบแห้งพบว่า ปริมาณกรดทั้งหมดในเนื้อลึ้นจีภายหลังการอบแห้งขึ้นอยู่กับระยะเวลาแก่-อ่อนเพียงอย่างเดียว (ตารางที่ 4.6) โดยผลลึ้นจีอบแห้งที่ได้จากการเลือกใช้ผลลึ้นจีที่มีความแก่เต็มที่มีปริมาณกรดทั้งหมดในเนื้อลึ้นจีอบแห้งน้อยกว่าผลลึ้นจีอบแห้งที่ได้จากผลลึ้นจีที่ไม่แก่เต็มที่มีนัยสำคัญทางสถิติ ($p < 0.05$) นอกจากนี้ยังพบว่า วิธีการรักษาสีที่ใช้ไม่มีผลต่อการเปลี่ยนแปลงปริมาณกรดทั้งหมดและค่าพีเอชในเนื้อลึ้นจีอบแห้ง แต่พบว่าวิธีการรักษาสียังคงมีผลต่อปริมาณกรดทั้งหมดและค่าพีเอชในเปลือกผลลึ้นจีอบแห้งแตกต่างกันอย่างมีนัยสำคัญทางสถิติ ($p < 0.05$) โดยผลลึ้นจีที่แช่ในสารละลายกรดไฮโดรคลอริก ความเข้มข้น 0.5 นอร์มัล นาน 15 นาที ยังคงมีผลให้เปลือกผลลึ้นจีอบแห้งมีปริมาณกรดทั้งหมดมากที่สุด และมีค่าพีเอชต่ำที่สุด ซึ่งปริมาณกรดทั้งหมดในเปลือกภายหลังการอบแห้งมีค่าเท่ากับ 0.64 กรัม ต่อ 100 กรัม น้ำหนักเปลือกลึ้นจีอบแห้ง และมีค่าพีเอชเท่ากับ 3.54 รองลงมาคือวิธีการรักษาสีเปลือกด้วยสารละลายผสมที่ประกอบด้วยโซเดียมเมตาไบซัลไฟด์ โซเดียมคลอไรด์และกรดซิตริก มีผลให้เปลือกลึ้นจีอบแห้งมีปริมาณกรดทั้งหมดเท่ากับ 0.48 กรัม ต่อ 100 กรัม น้ำหนักเปลือกลึ้นจีอบแห้ง และมีค่าพีเอชเท่ากับ 4.27 ส่วนวิธีการรักษาสีด้วยสารละลายฮีเออร์โรซินพบว่า มีปริมาณกรดทั้งหมดในเปลือกลึ้นจีอบแห้งน้อยที่สุด และมีค่าพีเอชมากที่สุด ซึ่งไม่มีความแตกต่างจากผลลึ้นจีที่ไม่แช่สารละลายใดก่อนการอบแห้ง (control) ผลลึ้นจีอบแห้งที่รักษาสีด้วยสารละลายฮีเออร์โรซินและไม่แช่ในสารละลายใดก่อนการอบแห้ง (control) มีปริมาณกรดทั้งหมดในเปลือกเท่ากับ 0.34 กรัม ต่อ 100 กรัม น้ำหนักเปลือกลึ้นจีอบแห้ง และมีค่าพีเอชเท่ากับ 4.82 และ 4.86 ตามลำดับ การที่วิธีการรักษาสีด้วยสารละลายกรดไฮโดรคลอริกมีผลให้เปลือกผลลึ้นจีอบแห้งมีค่าพีเอชต่ำที่สุด ด้วยเหตุนี้จึงสามารถรักษาสีแดงของเปลือกผลลึ้นจีให้คงอยู่ภายหลังการอบแห้งมากที่สุด เนื่องจากภาวะที่ค่าพีเอชต่ำจะมีผลต่อความคงตัวของแอนโทไซยานินมากที่สุด (Dominic, 1989)

ปริมาณของแข็งทั้งหมดที่ละลายน้ำและปริมาณน้ำตาล : ผลการศึกษาระยะเวลาแก่-อ่อนและวิธีการรักษาสีที่มีผลต่อการเปลี่ยนแปลงปริมาณของแข็งทั้งหมดที่ละลายน้ำ ปริมาณน้ำตาลรีดิวซ์และปริมาณน้ำตาลทั้งหมดพบว่า ระยะเวลาแก่-อ่อน และวิธีการรักษาสีไม่มีผลต่อการเปลี่ยนแปลงปริมาณของแข็งทั้งหมดที่ละลายน้ำ ปริมาณน้ำตาลรีดิวซ์ และปริมาณน้ำตาลทั้งหมดในผลลึ้นจีทั้งภายหลังการแช่ในสารละลาย และภายหลังการอบแห้ง โดยผลลึ้นจีสดภายหลังการแช่ในสารละลายมีปริมาณของแข็งทั้งหมดที่ละลายน้ำอยู่ในช่วงระหว่าง 16.4-16.6% มีน้ำตาลรีดิวซ์อยู่ระหว่าง 9.58-10.15% และมีปริมาณน้ำตาลทั้งหมดอยู่ระหว่าง 11.89-12.69% แต่ภายหลังการอบแห้งผลลึ้นจีมีปริมาณของแข็งทั้งหมดที่ละลายน้ำ น้ำตาลรีดิวซ์ และน้ำตาลทั้งหมดเพิ่มมากขึ้น โดยผลลึ้นจีภายหลังการอบแห้งมีปริมาณของแข็งทั้งหมดที่ละลายน้ำอยู่ในช่วงระหว่าง 55.00 – 57.50%

น้ำตาลรีดิวซ์อยู่ในช่วงระหว่าง 55.36–55.78 % และน้ำตาลทั้งหมดอยู่ในช่วงระหว่าง 55.62–56.40% เนื่องจากการการอบแห้งเป็นการคั่งน้ำออกจากอาหารเป็นผลทำให้เมื่อปริมาณน้ำตาลลดลง สารต่างๆที่ละลายน้ำจะมีความเข้มข้นเพิ่มมากขึ้น (ไพบูลย์, 2532) ดังนั้นภายหลังจากการอบแห้งผลลึ้นจึงมีปริมาณสารต่างๆเพิ่มมากขึ้น

ความชื้นและค่า a_w : ผลการศึกษาพบว่าก่อนการอบแห้งเนื้อผลลึ้นจืดมีปริมาณความชื้นอยู่ระหว่าง 80.26-81.79 % และค่า a_w เท่ากับ 0.89-0.91 (ตารางที่ 4.5) โดยวิธีการรักษาที่ไม่ผลต่อการเปลี่ยนแปลงปริมาณความชื้นและค่า a_w ของเนื้อผลลึ้นจืดภายหลังการแช่ในสารละลาย แต่ภายหลังการ อบแห้งพบว่า วิธีการรักษาที่มีผลต่อปริมาณความชื้นและค่า a_w ของเนื้อลึ้นจืดอบแห้งอย่างมีนัยสำคัญทางสถิติ ($p < 0.05$) โดยการแช่ผลลึ้นจืดในสารละลายกรดไฮโดรคลอริกมีผลทำให้เนื้อลึ้นจืดอบแห้งมีความชื้นและค่า a_w น้อยกว่าเนื้อลึ้นจืดอบแห้งจากการใช้วิธีการรักษาวิธีการอื่นอย่างมีนัยสำคัญทางสถิติ ($p < 0.05$) ตารางที่ 4.6 แสดงให้เห็นว่าเนื้อลึ้นจืดอบแห้งที่ได้จากผลลึ้นจืดที่แช่ในสารละลายกรดไฮโดรคลอริกมีความชื้นเท่ากับ 30.48 % และมีค่า a_w เท่ากับ 0.54 ส่วนเนื้อลึ้นจืดอบแห้งที่ได้จากการแช่ผลลึ้นจืดในสารละลายทีเออร์โรซิน สารละลายผสมที่ประกอบด้วยโซเดียมเมตาไบซัลไฟต์ โซเดียมคลอไรด์และกรดซิตริก และไม่แช่ในสารละลายใดก่อนการอบแห้ง (control) มีความชื้นเท่ากับ 31.44 ,31.51 และ31.51% ตามลำดับ และมีค่า a_w เท่ากับ 0.57, 0.56 และ 0.57 ตามลำดับ สาเหตุที่การรักษาด้วยสารละลายกรดไฮโดรคลอริกมีผลให้เนื้อลึ้นจืดอบแห้งที่ได้มีความชื้นต่ำ เนื่องจากโดยปกติแล้วในการเตรียมผักผลไม้บางชนิดก่อนนำไปอบแห้งจะนำผักและผลไม้ไปแช่ในสารละลายที่มีความเป็นกรด หรือด่างที่มีความเข้มข้นต่ำ สารละลายดังกล่าวจะไปช่วยละลายสารเคลือบผิวที่อยู่บนผิวผักและผลไม้ ตลอดจนสลายเซลล์โลสบริเวณเปลือกออกไปบ้าง ซึ่งจะทำให้เกิดรอยแยกเล็กๆที่ผิว จึงช่วยให้การระเหยน้ำออกจากผลไม้เกิดได้เร็วขึ้น (Somogyi and Luh, 1986) ดังนั้นการใช้สารละลายกรดไฮโดรคลอริกจึงช่วยให้เกิดรอยแยกเล็กๆที่ผิวเปลือกผลลึ้นจืด เป็นผลให้เกิดการระเหยน้ำออกไปได้เร็วขึ้น ผลลึ้นจืดอบแห้งที่ได้จึงมีความชื้นและค่า a_w ต่ำกว่าการใช้วิธีการรักษาวิธีอื่น

ปริมาณซัลเฟอร์ไดออกไซด์ : ผลการศึกษาการรักษาสีแดงของเปลือกผลลึ้นจืดให้คงอยู่ภายหลังจากการอบแห้ง โดยใช้ระยะเวลาแก่อ่อนของผลลึ้นจืดร่วมกับการใช้สารละลายผสมที่ประกอบด้วยโซเดียมเมตาไบซัลไฟต์ โซเดียมคลอไรด์และกรดซิตริก พบว่าภายหลังการแช่ในสารละลายผลลึ้นจืดทั้ง 2 ระยะเวลาปริมาณซัลเฟอร์ไดออกไซด์ในเปลือกและเนื้อลึ้นจืดไม่แตกต่างกัน คือมีซัลเฟอร์ไดออกไซด์ในเปลือกเท่ากับ 652.70 และ 614.00 มิลลิกรัม ต่อกิโลกรัม ตามลำดับ และมีปริมาณ

ซัลเฟอร์ไดออกไซด์ในเนื้อเท่ากับ 3.20 และ 4.00 มิลลิกรัม ต่อกิโลกรัม ตามลำดับ ภายหลังจากการอบแห้งพบว่าเปลือกและเนื้อลีนจี้มีปริมาณซัลเฟอร์ไดออกไซด์ลดลง คือผลลีนจี้ที่แก่เต็มที่มีปริมาณซัลเฟอร์ไดออกไซด์ที่เหลือน้อยในเปลือก และเนื้อลีนจี้อบแห้งเท่ากับ 68.48 และ 1.13 มิลลิกรัม ต่อกิโลกรัม ตามลำดับ และผลลีนจี้ที่ไม่แก่เต็มที่มีปริมาณซัลเฟอร์ไดออกไซด์ที่เหลือน้อยในเปลือก และเนื้อลีนจี้อบแห้งเท่ากับ 67.83 และ 1.05 มิลลิกรัม ต่อกิโลกรัม ตามลำดับ แสดงให้เห็นว่าปริมาณซัลเฟอร์ไดออกไซด์ที่เหลือน้อยในผลลีนจี้ทั้ง 2 ระยะไม่มีความแตกต่างกันอย่างมีนัยสำคัญทางสถิติ ($p < 0.05$) การที่ปริมาณซัลเฟอร์ไดออกไซด์เหลือน้อยในเปลือกผลลีนจี้ภายหลังจากการอบแห้งเป็นผลให้เปลือกผลลีนจี้มีสีแดงกลับคืนมาภายหลังการอบแห้งเพียงเล็กน้อย เนื่องจากสีแดงของแอนโทไซยานินที่จับกับซัลเฟอร์ไดออกไซด์กลายเป็นสารประกอบเชิงซ้อนของแอนโทไซยานินที่ทำให้เปลือกผลลีนจี้เปลี่ยนเป็นสีชาวคริม สามารถกลับคืนมาได้อีกครั้งและมีความคงตัวเพิ่มมากขึ้นเมื่อมีการสลายของก๊าซซัลเฟอร์ไดออกไซด์ (Yuceming *et.al*, 1997) ซึ่งที่ภายหลังการอบแห้งมีการสลายตัวของก๊าซซัลเฟอร์ไดออกไซด์ ออกไปจากเปลือกผลลีนจี้บางส่วน จึงเป็นผลเปลือกผลลีนจี้มีสีแดงคงอยู่ภายหลังการอบแห้งเพียงบางส่วนเท่านั้น

4.3.2.3 ผลการทดสอบทางด้านประสาทสัมผัส

ผลการทดสอบทางด้านประสาทสัมผัสดังรูปที่ 4.9 แสดงให้เห็นถึงลักษณะเค้าโครงผลิตภัณฑ์ลีนจี้อบแห้งทั้งเปลือกที่มีระยะเวลาแก่-อ่อน และวิธีการรักษาที่แตกต่างกัน พบว่าผลลีนจี้ที่มีระยะเวลาแก่-อ่อนทั้ง 2 ระยะ ที่รักษาโดยใช้สารละลายกรดไฮโดรคลอริก และสารละลายสีเออร์โรซิน ผลิตภัณฑ์ลีนจี้อบแห้งที่ได้มีสีเปลือกไม่แตกต่างกับจุดที่ผู้บริโภคราคิดว่าดีที่สุด แต่การรักษาด้วยสารละลายผสมที่ประกอบด้วยโซเดียมเมตาไบซัลไฟต์ โซเดียมคลอไรด์และกรดซิตริก และวิธีที่ไม่ใช่ในสารละลายใดๆนั้น (control) ผลิตภัณฑ์ลีนจี้อบแห้งที่ได้ยังมีสีเปลือกแตกต่างจากจุดที่ผู้บริโภคราคิดว่าดีที่สุดอย่างมีนัยสำคัญทางสถิติ ($p < 0.05$) ส่วนลักษณะทางด้านกลิ่นลิ้นจี้ และรสชาติของผลิตภัณฑ์ลีนจี้อบแห้งนั้น พบว่าผลิตภัณฑ์ลีนจี้อบแห้งทุกตัวอย่างยังคงมีกลิ่นลิ้นจี้ไม่แตกต่างกับจุดที่ผู้บริโภคราคิดว่าดีที่สุด แต่ผลิตภัณฑ์ทุกตัวอย่างยังมีรสเปรี้ยวมากเกินไป ซึ่งไม่เป็นที่ต้องการของผู้ทดสอบชิม เมื่อพิจารณาถึงลักษณะการยอมรับโดยรวมของผลิตภัณฑ์พบว่า ผู้ทดสอบชิมให้การยอมรับผลิตภัณฑ์ลีนจี้อบแห้งทั้งเปลือกที่มีการรักษาโดยใช้สารละลายกรดไฮโดรคลอริกมากที่สุด อย่างไรก็ตามจากลักษณะเค้าโครงผลิตภัณฑ์ลีนจี้อบแห้งทั้งเปลือกแสดงให้เห็นว่า ผลลีนจี้อบแห้งที่รักษาโดยใช้สารละลายกรดไฮโดรคลอริกมีลักษณะผลิตภัณฑ์ทางด้านสีตรงกับความต้องการของผู้บริโภค และมีผู้ทดสอบชิมให้การยอมรับโดยรวมมากที่สุด เมื่อเปรียบเทียบกับตัวอย่างอื่นๆ

ตารางที่ 4.5 ส่วนประกอบทางเคมีของผลผลิตในสภาวะหลังการแปรรูปตามวิธีการรักษาที่ต่าง ๆ

ปัจจัย	ปริมาณกรดทั้งหมัดในเปลือก (กรัม/100กรัม)	ปริมาณกรดทั้งหมัดในเนื้อ (กรัม/100กรัม)	ค่าที่ออกในเปลือก	ค่าที่ออกในเนื้อ	ขอบเข้ทั้งหมดที่ละลายน้ำ (%)	น้ำตาลทั้งหมด (%)	น้ำตาลรีดิวซ์ (%)	ความชื้นของเนื้อแห้ง (%)	ค่าของเนื้อแห้งจัด	ปริมาณSO ₂ ในเปลือก (ppm)	ปริมาณ SO ₂ ในเนื้อ (ppm)
ระบะความแก่-อ่อน(A)											
● ผลสุกเต็มที่เต็มที่ (a ₁)	0.51±0.07	0.49±0.04	4.41±0.12	4.70±0.21	16.50±0.02	12.35±0.14	9.88±0.36	80.62±0.01	0.90±0.01	-	-
● ผลสุกเต็มที่ไม่เต็มที่ (a ₂)	0.49±0.05	0.55±0.05	4.32±0.04	4.28±0.54	16.50±0.03	12.06±0.27	9.71±0.27	81.01±0.09	0.90±0.01	-	-
วิธีการรักษา(B)											
● ไม่มีการละลาย (b ₁)	0.38±0.14	0.52±0.04	4.70±0.21	4.64±0.22	16.40±0.04	12.38±0.47	9.90±0.35	81.25±0.04	0.90±0.02	-	-
● สารละลายกรดไฮโดรคลอริก (b ₂)	0.66±0.03	0.52±0.10	3.25±0.31	4.50±0.27	16.50±0.07	12.08±0.33	9.79±0.24	81.06±0.07	0.89±0.01	-	-
● สารละลายโซเดียมไฮดรอกไซด์ (b ₃)	0.37±0.05	0.53±0.02	5.15±0.21	4.53±0.57	16.50±0.01	12.30±0.71	9.84±0.51	80.43±0.07	0.90±0.01	-	-
● สารละลายผสมไฮโดรเจนเพคตินโซลิวต์ที่ได้+ไฮโดรเจนเพคตินโรส-กรดซิตริก (b ₄)	0.54±0.02	0.52±0.14	4.35±0.36	4.29±0.33	16.50±0.03	12.05±0.44	9.63±0.11	80.52±0.17	0.91±0.02	633.35±0.31	3.51±0.97
AXB											
a ₁ b ₁	0.39±0.03	0.50±0.06	4.80±0.02	4.90±0.02	16.50±0.00	12.69±0.33	10.15±0.18	80.78±0.07	0.91±0.02	-	-
a ₁ b ₂	0.67±0.01	0.48±0.12	3.12±0.03	4.80±0.14	16.50±0.04	12.01±0.71	9.73±0.57	81.02±0.66	0.89±0.01	-	-
a ₁ b ₃	0.36±0.03	0.50±0.01	5.18±0.72	4.69±0.02	16.50±0.00	12.72±0.15	10.05±0.44	80.44±0.39	0.90±0.01	-	-
a ₁ b ₄	0.54±0.04	0.50±0.20	4.54±0.06	4.41±0.24	16.60±0.00	11.98±0.41	9.58±0.77	80.26±0.37	0.91±0.01	652.70±1.24	3.20±1.00
a ₂ b ₁	0.38±0.03	0.54±0.02	4.60±1.91	4.38±0.11	16.40±0.03	12.07±0.24	9.66±0.47	81.73±0.47	0.90±0.01	-	-
a ₂ b ₂	0.65±0.01	0.56±0.03	3.39±0.43	4.21±0.05	16.60±0.00	12.16±0.19	9.85±0.34	81.11±0.52	0.90±0.02	-	-
a ₂ b ₃	0.38±0.02	0.56±0.04	5.12±0.07	4.38±0.16	16.50±0.02	11.89±0.33	9.63±0.57	80.42±0.18	0.90±0.01	-	-
a ₂ b ₄	0.54±0.06	0.54±0.02	4.16±0.10	4.17±0.02	16.50±0.01	12.12±0.45	9.69±0.58	80.79±0.34	0.91±0.02	614.00±0.37	4.00±1.01

หมายเหตุ : ตัวเลขที่มีตัวอักษรภาษาอังกฤษกำกับแตกต่างกันในแต่ละแถวในแนวตั้งแสดงว่าค่าเฉลี่ยมีความแตกต่างกันอย่างมีนัยสำคัญทางสถิติ ที่ p<0.05

** ปริมาณกรดทั้งหมัดในรูปของกรดมาลิก

ตารางที่ 4.6 ส่วนประกอบทางเคมีของผลผลิตไม้กายหลังการอบแห้งเมื่อใช้ระยะเวลาแกมแก-อุณหภูมิรักษาที่แตกต่างกัน

ปัจจัย	ปริมาณกรดทั้งหมดในเปลือก* (กรัม/100กรัม)	ปริมาณกรดทั้งหมดในเนื้อ (กรัม/100กรัม)	ค่าพีเอชในเปลือก	ค่าพีเอชในเนื้อ	ของแข็งทั้งหมดที่ละลายน้ำ (%)	น้ำตากรีด (%)	น้ำตาลทั้งหมด (%)	ความชื้นของเนื้อไม้ (%) (ฐานแห้ง)	ค่าของเนื้อไม้	ปริมาณ SO ₂ ในเปลือก (ppm)	ปริมาณ SO ₂ ในเนื้อ (ppm)
ระยะเวลาแกมแก-อุณหภูมิ (A)											
● ผลผลิตที่เก็บที่ (a ₁)	0.44±0.01	1.80±0.00	4.33±0.16	4.31±0.14	56.00±0.00	55.59±0.36	56.17±0.37	31.27±0.10	0.56±0.01	-	-
● ผลผลิตที่เก็บที่ (a ₂)	0.46±0.04	1.85±0.00	4.41±0.09	4.18±0.08	56.37±0.17	55.51±0.39	56.03±0.34	31.21±0.49	0.57±0.01	-	-
วิธีการรักษา (B)											
● ไม่ใช้สารละลาย (b ₁)	0.34±0.06	1.82±0.02	4.86±0.17	4.31±0.15	57.25±0.35	55.39±0.71	56.01±0.70	31.51±0.84	0.57±0.01	-	-
● สารละลายกรดไฮโดรคลอริก (b ₂)	0.64±0.03	1.84±0.03	3.54±0.06	4.17±0.00	56.00±1.41	55.57±0.61	56.00±0.79	30.48±1.38	0.54±0.01	-	-
● สารละลายไฮดรอกไซด์ (b ₃)	0.34±0.02	1.81±0.00	4.82±0.27	4.32±0.08	55.50±0.00	55.62±0.28	56.19±0.78	31.44±1.26	0.57±0.00	-	-
● สารละลายผสมไฮโดรเจนเพอร์ออกไซด์+โซเดียมไฮโปคลอไรต์ (b ₄)	0.48±0.02	1.80±0.01	4.27±0.03	4.22±0.18	56.75±0.35	55.62±0.34	56.19±0.56	31.51±0.24	0.56±0.01	68.15±1.26	1.09±0.32
AXB											
a ₁ b ₁	0.33±0.00	1.81±0.00	4.90±0.38	4.40±0.06	57.00±1.41	55.37±0.22	55.95±0.17	31.48±0.85	0.56±0.00	-	-
a ₁ b ₂	0.62±0.07	1.84±0.00	3.40±0.18	4.28±0.15	56.00±2.83	55.78±0.49	56.40±0.61	30.61±1.57	0.54±0.03	-	-
a ₁ b ₃	0.36±0.50	1.81±0.00	4.76±0.29	4.38±0.22	55.00±0.00	55.74±0.42	56.28±0.65	31.65±1.56	0.57±0.01	-	-
a ₁ b ₄	0.47±0.00	1.79±0.03	4.27±0.21	4.28±0.24	56.50±3.53	55.48±0.51	56.06±0.41	31.33±0.41	0.56±0.00	68.48±0.64	1.13±0.21
a ₂ b ₁	0.35±0.11	1.84±0.05	4.82±0.41	4.22±0.24	57.50±2.12	55.42±0.61	56.08±1.23	31.56±0.82	0.58±0.01	-	-
a ₂ b ₂	0.67±0.00	1.84±0.05	3.68±0.30	4.07±0.15	56.00±0.00	55.36±0.33	55.62±0.99	30.36±1.20	0.55±0.00	-	-
a ₂ b ₃	0.33±0.00	1.84±0.00	4.88±0.24	4.27±0.05	56.00±0.00	55.50±0.49	56.12±0.92	31.23±0.96	0.57±0.00	-	-
a ₂ b ₄	0.51±0.04	1.84±0.00	4.27±0.15	4.16±0.11	56.00±2.83	55.76±0.11	56.33±0.72	31.71±0.89	0.57±0.01	67.83±0.47	1.05±1.21

หมายเหตุ: *ตัวเลขที่มีตัวอักษรภาษาอังกฤษต่างกันแสดงว่ามีความแตกต่างอย่างมีนัยสำคัญทางสถิติที่ p < 0.05

** ปริมาณกรดทั้งหมดในรูปเปอร์เซ็นต์

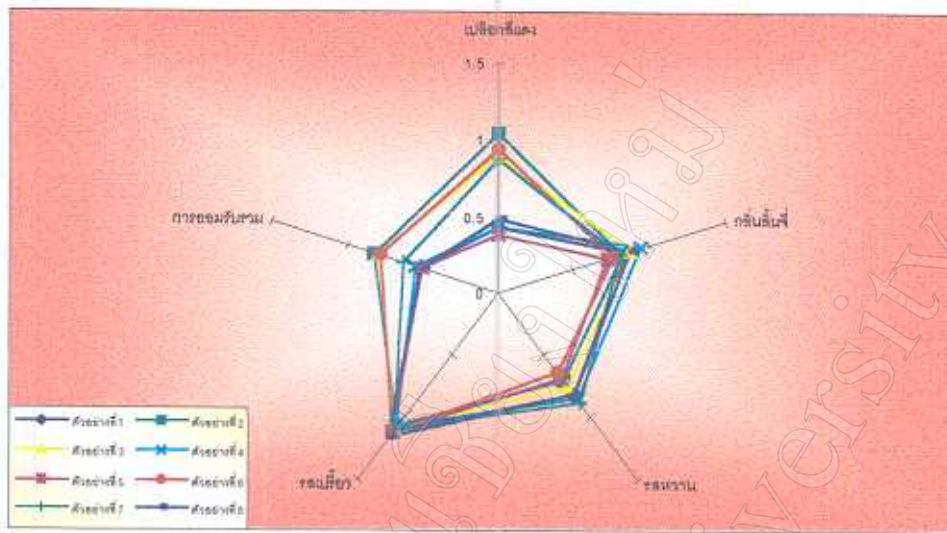

รูปที่ 4.9 ลักษณะค่าโครงสร้างผลิตภัณฑ์ถั่วลิสงแห้งทั้งเปลือกที่มีระยะความแก่-อ่อน และวิธีการรักษา สีที่แตกต่างกัน

แต่ผลิตภัณฑ์ที่ได้ยังคงมีรสชาติที่เปรี้ยวมากขึ้นไป ดังนั้นจึงควรมีการพัฒนาผลิตภัณฑ์ในทิศทางที่ลดความเปรี้ยวของผลิตภัณฑ์ลง เพื่อให้ได้ผลิตภัณฑ์ที่ตรงกับความต้องการของผู้บริโภคมากที่สุด

4.4 ผลการศึกษาเพื่อหาระดับความเข้มข้น และระยะเวลาการแช่ในสารละลายที่เหมาะสม

ผลการศึกษาเพื่อหาวิธีการรักษาสีแดงของเปลือกถั่วลิสงให้คงอยู่ภายหลังจากการอบแห้งพบว่าการใช้สารละลายกรดไฮโดรคลอริกเป็นวิธีการที่เหมาะสมในการรักษาสีแดงของเปลือกถั่วลิสงแห้ง ดังนั้นการทดลองนี้จึงมุ่งศึกษาเพื่อหาระดับความเข้มข้น และระยะเวลาการแช่ในสารละลายกรดไฮโดรคลอริกที่เหมาะสมที่มีผลต่อคุณภาพผลิตภัณฑ์ถั่วลิสงแห้ง โดยได้ศึกษาระดับความเข้มข้นของกรดไฮโดรคลอริก 3 ระดับ คือ 0.1, 0.3 และ 0.5 นอร์มัล และระยะเวลาการแช่ในสารละลาย 3 ระยะคือ 15, 20 และ 25 นาที ผลการศึกษามีรายละเอียดดังนี้

4.4.1 ผลการเปลี่ยนแปลงสมบัติทางกายภาพ

ผลการศึกษาการเปลี่ยนแปลงสมบัติทางกายภาพแสดงดังตารางที่ 4.7 และรูปที่ 4.10-4.11

จากตารางที่ 4.7 ที่แสดงผลการเปลี่ยนแปลงสมบัติทางกายภาพของผลลึ้นจ๊อบแห้ง เนื่องจากการรักษาโดยใช้สารละลายกรดไฮโดรคลอริกที่มีความเข้มข้น และระยะเวลาการแช่ในสารละลายที่แตกต่างกัน พบว่าระดับความเข้มข้นของกรดไฮโดรคลอริก และระยะเวลาการแช่ในสารละลายไม่มีผลต่อการเปลี่ยนแปลงลักษณะเนื้อสัมผัสของเปลือกและเนื้อลึ้นจ๊อบแห้ง แต่ระดับความเข้มข้นของกรดไฮโดรคลอริกมีผลต่อค่า L ของผลลึ้นจ๊อบแห้งอย่างมีนัยสำคัญทางสถิติ ($p < 0.05$) การแช่ผลลึ้นจ๊อบแห้งในสารละลายกรดไฮโดรคลอริกความเข้มข้น 0.5 นอร์มัล ก่อนการอบแห้ง มีผลทำให้ผลลึ้นจ๊อบแห้งมีค่า L สูงกว่าการใช้สารละลายกรดไฮโดรคลอริกความเข้มข้น 0.1 และ 0.3 นอร์มัล คือมีค่า L เท่ากับ 34.70, 33.31 และ 33.74 ตามลำดับ นอกจากนี้ผลการศึกษาปฏิกิริยาสัมพันธ์ระหว่างความเข้มข้นและระยะเวลาการแช่ในสารละลาย พบว่าความเข้มข้นของกรดไฮโดรคลอริกและระยะเวลาการแช่ในสารละลายมีปฏิสัมพันธ์กันต่อการเปลี่ยนแปลงค่า a' และ b' ของเปลือกผลลึ้นจ๊อบแห้ง (รูปที่ 4.10 และ 4.11) การแช่ผลลึ้นจ๊อบแห้งในสารละลายกรดไฮโดรคลอริกความเข้มข้น 0.5 นอร์มัล นาน 15 นาที มีผลให้ผลลึ้นจ๊อบแห้งมีค่า a' มากกว่าผลลึ้นจ๊อบแห้งที่ได้จากการแช่ในสารละลายกรดไฮโดรคลอริกความเข้มข้น 0.3 และ 0.1 นอร์มัล และมีค่า b' ต่ำกว่าอย่างมีนัยสำคัญทางสถิติ ($p < 0.05$) เมื่อมีการเพิ่มระยะเวลาการแช่สารละลายจาก 15 นาที เป็น 20 และ 25 นาที พบว่าการแช่ที่ใช้เวลานานขึ้นมีผลต่อค่า a' และ b' ของผลลึ้นจ๊อบแห้งเฉพาะผลลึ้นจ๊อบแห้งที่แช่ในสารละลายกรดไฮโดรคลอริกความเข้มข้น 0.3 และ 0.1 นอร์มัล เท่านั้น แต่ไม่มีผลต่อผลลึ้นจ๊อบแห้งที่แช่ในสารละลายกรดไฮโดรคลอริกความเข้มข้น 0.5 นอร์มัล การเพิ่มระยะเวลาการแช่สารละลายความเข้มข้น 0.3 และ 0.1 นอร์มัล ที่นานขึ้นมีผลให้เปลือกผลลึ้นจ๊อบแห้งมีค่า a' เพิ่มขึ้น และมีค่า b' ลดลง อย่างมีนัยสำคัญทางสถิติ ($p < 0.05$) โดยที่ความเข้มข้น 0.3 นอร์มัล เวลาแช่นาน 15 นาที ผลลึ้นจ๊อบแห้งมีค่า a' เท่ากับ 22.37 เมื่อเพิ่มเวลาการแช่เป็น 20 นาที ผลลึ้นจ๊อบแห้งจะมีค่า a' เพิ่มขึ้นเป็น 23.57 แต่การเพิ่มเวลาการแช่เป็น 25 นาที พบว่าค่า a' ที่ได้ไม่มีความแตกต่างจากการแช่นาน 20 นาที และค่า b' ลดลงจาก 20.30 เป็น 19.13 เมื่อเพิ่มเวลาการแช่จาก 15 นาที เป็น 20 นาที ส่วนการแช่ในสารละลายกรดไฮโดรคลอริกความเข้มข้น 0.1 นอร์มัล ต้องใช้ระยะเวลาการแช่นานถึง 25 นาที จึงมีผลให้ทำผลลึ้นจ๊อบแห้งมีค่า a' เพิ่มขึ้น และมีค่า b'

ลดลง โดยที่ระยะเวลาการแช่ 15 นาที มีค่าสี a' เท่ากับ 17.78 และเพิ่มขึ้นเป็น 19.81 เมื่อแช่นาน 25 นาที และมีค่าสี b' ลดลงจาก 20.60 เป็น 20.32

ผลการศึกษาแสดงให้เห็นว่าการใช้สารละลายกรดไฮโดรคลอริกที่ความเข้มข้น 0.3 และ 0.1 นอร์มัล ร่วมกับการเพิ่มระยะเวลาการแช่สารละลายที่นานขึ้นสามารถช่วยเพิ่มค่าสี a' ของผลลึนจ๊อบแห้งให้มากขึ้นได้ แต่ผลลึนจ๊อบแห้งที่ได้ยังคงมีค่าสี a' ต่ำกว่าการใช้สารละลายกรดไฮโดรคลอริกที่ความเข้มข้น 0.5 นอร์มัล และแช่นาน 15 นาที อย่างมีนัยสำคัญทางสถิติ ($p < 0.05$) แสดงให้เห็นว่าคุณภาพทางด้านสีเปลือกของผลลึนจ๊อบแห้งที่ได้จากการใช้สารละลายกรดไฮโดรคลอริกในความเข้มข้นระดับกลางและระดับต่ำ ถึงแม้จะมีการเพิ่มระยะเวลาการแช่ในสารละลายให้นานขึ้น ผลลึนจ๊อบแห้งที่ได้ยังคงมีคุณภาพทางด้านสีแดงของเปลือกต่ำกว่าการรักษาที่ใช้สารละลายกรดไฮโดรคลอริกที่มีความเข้มข้นสูง แต่ใช้ระยะเวลาการแช่ในสารละลายที่สั้น

4.4.2 ผลการเปลี่ยนแปลงส่วนประกอบทางเคมี

ผลการเปลี่ยนแปลงส่วนประกอบทางเคมีแสดงดังตารางที่ 4.8 และรูปที่ 4.12-4.14

ผลการศึกษาการเปลี่ยนแปลงส่วนประกอบทางเคมีของผลลึนจ๊อบแห้งพบว่า ผลลึนจ๊อบแห้งที่รักษาโดยใช้สารละลายกรดไฮโดรคลอริกที่มีความเข้มข้น และระยะเวลาการแช่ในสารละลายที่แตกต่างกันก่อนการอบแห้ง ไม่มีความแตกต่างด้านปริมาณน้ำตาลทั้งหมด ปริมาณน้ำตาลรีดิวซ์ ปริมาณของแข็งทั้งหมดที่ละลายน้ำ ความชื้น และค่า a_w แต่มีความแตกต่างด้านปริมาณกรดทั้งหมดในเปลือก ปริมาณกรดทั้งหมดในเนื้อ ค่าพีเอชเปลือก และค่าพีเอชเนื้อของผลลึนจ๊อบแห้งอย่างมีนัยสำคัญทางสถิติ ($p < 0.05$)

ตารางที่ 4.8 แสดงให้เห็นว่าทั้งความเข้มข้น และระยะเวลาการแช่ในสารละลายกรดไฮโดรคลอริกที่เพิ่มขึ้น มีผลให้เปลือกผลลึนจ๊อบแห้งมีค่าพีเอชลดลง โดยที่ความเข้มข้น 0.1, 0.3 และ 0.5 นอร์มัล ผลลึนจ๊อบแห้งมีค่าพีเอชเท่ากับ 4.08, 3.59 และ 3.26 ตามลำดับ และที่ระยะเวลาการแช่สารละลาย 15, 20 และ 25 นาที ผลลึนจ๊อบแห้งมีค่าพีเอชเท่ากับ 3.76, 3.65 และ 3.52 ตามลำดับ ค่าพีเอชของเปลือกผลลึนจ๊อบแห้งที่ลดลง เนื่องจากการเพิ่มความเข้มข้น และระยะเวลาการแช่ในสารละลายกรดไฮโดรคลอริกที่นานขึ้น มีผลให้เปลือกผลลึนจ๊อบแห้งมีปริมาณกรดทั้งหมดเพิ่มมากขึ้นอย่างมีนัยสำคัญทางสถิติ ($p < 0.05$) โดยการแช่ในสารละลายกรดไฮโดรคลอริกความเข้มข้น 0.1 นอร์มัล เปลือกผลลึนจ๊อบแห้งมีปริมาณกรดทั้งหมดเท่ากับ 0.52 กรัม ต่อ 100 กรัม น้ำหนักสด และมีค่าเพิ่มขึ้นเป็น 0.57 และ 0.62 กรัม ต่อ 100 กรัม น้ำหนักสด เมื่อเพิ่มความเข้มข้นของสาร

ตารางที่ 4.7 สมบัติทางกายภาพของเปลือกและเนื้อลีนจ๊อบแห้งที่ใช้สารละลายกรดไฮโดรคลอริกที่มีความเข้มข้น และระยะเวลาการแช่ในสารละลายแตกต่างกัน

ปัจจัย	ค่าของเปลือกลีนจ๊อบแห้ง			ลักษณะเนื้อลีนจ๊อบแห้ง	
	L	a	b	เปลือกลีนจ๊อบแห้ง (แรงกด, นิวตัน)	เนื้อลีนจ๊อบแห้ง (แรงเคี้ยว, นิวตัน)
ความเข้มข้นกรดไฮโดรคลอริก (นอร์มัล) (A)					
• 0.1 (a ₁)	33.31 ^b ±0.03	18.80 ^c ±0.58	20.44 ^a ±0.25	11.32±0.13	22.64±0.65
• 0.3 (a ₂)	33.74 ^b ±0.21	23.10 ^b ±0.27	19.94 ^a ±1.64	11.41±0.39	22.26±1.31
• 0.5 (a ₃)	34.70 ^a ±0.45	25.23 ^a ±1.98	18.89 ^b ±1.60	11.11±0.80	22.20±0.64
ระยะเวลาในการแช่ (นาที) (B)					
• 15 (b ₁)	33.77±0.13	21.71 ^b ±0.16	19.94±0.59	11.23±1.00	21.92±0.15
• 20 (b ₂)	33.97±1.00	22.65 ^a ±0.03	19.88±0.36	11.07±0.08	22.24±1.12
• 25 (b ₃)	34.01±0.48	22.78 ^a ±0.30	19.45±1.25	11.54±0.25	22.94±0.20
A×B					
a ₁ b ₁	33.37±1.10	17.78 ^c ±0.21	20.60 ^a ±0.82	11.66±1.61	21.41±0.64
a ₁ b ₂	33.11±0.72	18.80 ^c ±0.69	20.40 ^{ab} ±1.31	11.32±1.03	23.36±1.61
a ₁ b ₃	33.46±1.74	19.81 ^b ±1.93	20.32 ^b ±1.27	10.98±0.20	23.15±0.28
a ₂ b ₁	33.91±0.37	22.37 ^c ±0.30	20.28 ^b ±0.52	11.49±0.66	22.30±0.64
a ₂ b ₂	33.57±2.13	23.57 ^b ±1.00	20.30 ^b ±1.71	10.72±0.50	21.91±2.54
a ₂ b ₃	33.73±1.87	23.37 ^b ±0.34	19.13 ^c ±3.73	12.02±0.04	22.57±0.75
a ₃ b ₁	34.03±1.09	24.95 ^a ±1.27	19.91 ^c ±2.07	10.54±0.71	22.06±1.25
a ₃ b ₂	35.23±1.58	25.58 ^a ±1.76	18.87 ^c ±1.48	11.18±0.76	21.44±0.81
a ₃ b ₃	34.84±1.30	25.16 ^a ±1.34	18.89 ^c ±1.24	11.63±0.91	23.09±0.14

หมายเหตุ: ตัวเลขที่มีตัวอักษรภาษาอังกฤษกำกับแตกต่างกันแต่ละแถวในแนวตั้งแสดงว่าค่าเฉลี่ยมีความแตกต่างกันอย่างมีนัยสำคัญทางสถิติที่ $p < 0.05$

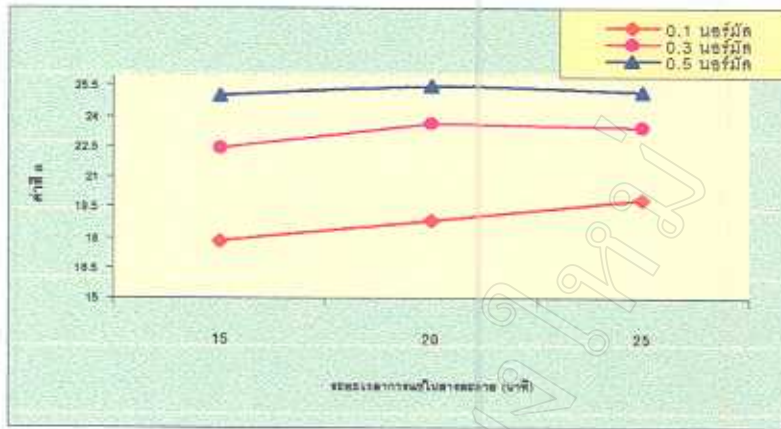

รูปที่ 4.10 ความสัมพันธ์ระหว่างระดับความเข้มข้น และเวลาการงอกในสารละลายกรดไฮโดรคลอริก ที่มีผลต่อค่า a' ของเปลือกผลลินจือบแห้ง

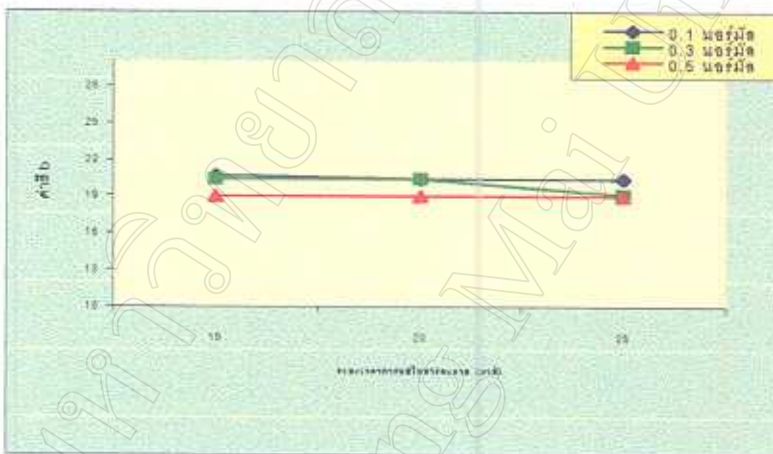

รูปที่ 4.11 ความสัมพันธ์ระหว่างระดับความเข้มข้น และเวลาการงอกในสารละลายกรดไฮโดรคลอริก ที่มีผลต่อค่า b' ของเปลือกผลลินจือบแห้ง

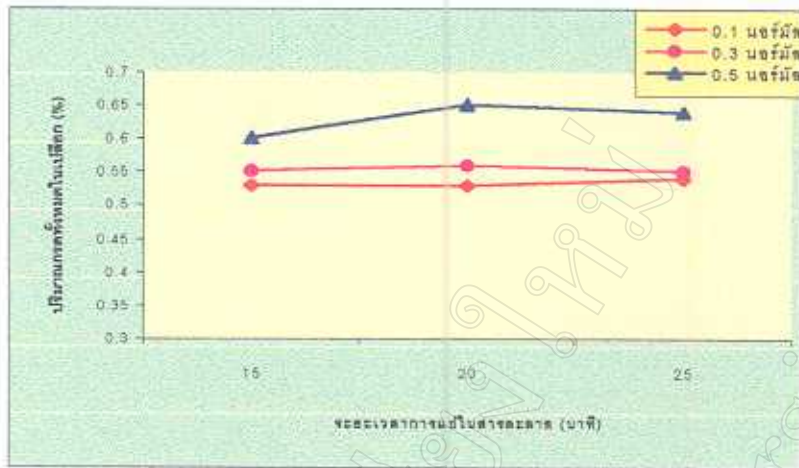

รูปที่ 4.12 ความสัมพันธ์ระหว่างระดับความเข้มข้น และเวลาการแช่ในสารละลายกรดไฮโดรคลอริก ที่มีผลต่อปริมาณกรดฟีนอลทั้งหมดในเปลือกผลอินจี่อบแห้งทั้งเปลือก

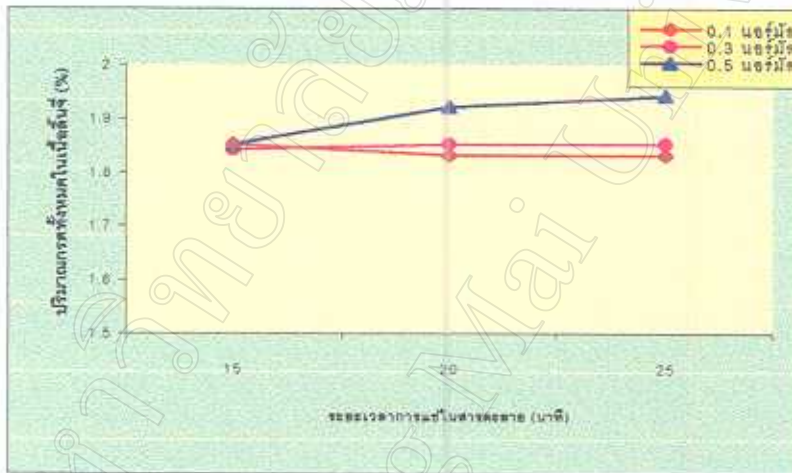

รูปที่ 4.13 ความสัมพันธ์ระหว่างระดับความเข้มข้น และเวลาการแช่ในสารละลายกรดไฮโดรคลอริก ที่มีผลต่อปริมาณกรดฟีนอลทั้งหมดในเนื้ออินจี่อบแห้ง

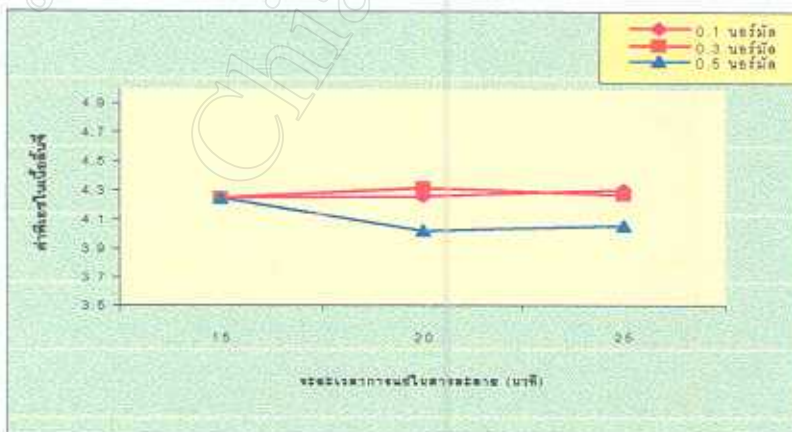

รูปที่ 4.14 ความสัมพันธ์ระหว่างระดับความเข้มข้น และเวลาการแช่ในสารละลายกรดไฮโดรคลอริก ที่มีผลต่อค่าพีเอชในเนื้ออินจี่อบแห้ง

ละลายกรดไฮโดรคลอริกเป็น 0.3 และ 0.5 นอร์มัล ตามลำดับ นอกจากนี้ระดับความเข้มข้นและระยะเวลาการแช่ในสารละลายกรดไฮโดรคลอริกยังมีปฏิริยาสัมพันธ์ต่อการเปลี่ยนแปลงปริมาณกรดทั้งหมดและค่าพีเอชในเนื้อลึนจ๊อบแห้ง ดังแสดงในรูปที่ 4.12 และ 4.13 ที่แสดงให้เห็นว่าที่ความเข้มข้นระดับกลางและต่ำ คือ 0.1 และ 0.3 นอร์มัล การเพิ่มระยะเวลาการแช่ในสารละลายที่นานขึ้นไม่มีผลต่อปริมาณกรดทั้งหมด และค่าพีเอชในเนื้อลึนจ๊อบแห้ง แต่ที่ความเข้มข้น 0.5 นอร์มัล หากเพิ่มระยะเวลาการแช่ในสารละลายกรดไฮโดรคลอริกจาก 15 นาที เป็น 20 และ 25 นาที ตามลำดับ มีผลให้เนื้อลึนจ๊อบแห้งมีปริมาณกรดทั้งหมดเพิ่มขึ้น และมีค่าพีเอชลดลงอย่างมีนัยสำคัญทางสถิติ ($p < 0.05$) โดยเวลาการแช่นาน 15 นาที เนื้อลึนจ๊อบแห้งมีปริมาณกรดทั้งหมด เท่ากับ 1.85 กรัมต่อ 100 กรัมน้ำหนักเนื้อลึนจ๊อบแห้ง มีค่าพีเอชเท่ากับ 4.25 เมื่อเพิ่มระยะเวลาการแช่ในสารละลายเพิ่มขึ้นเป็น 20 นาที เนื้อลึนจ๊อบแห้งมีปริมาณกรดทั้งหมด เพิ่มขึ้นเป็น 1.94 กรัมต่อ 100 กรัมน้ำหนักสด และมีค่าพีเอชเท่ากับ 4.02

จากผลการศึกษาดังกล่าวแสดงให้เห็นว่า การแช่ในสารละลายกรดไฮโดรคลอริกความเข้มข้น 0.5 นอร์มัล นาน 15 นาที เป็นวิธีการที่สามารถรักษาสีแดงของเปลือกผลลึนจ๊อบให้คงอยู่ภายหลังการอบแห้งได้ดีกว่าการแช่ในสารละลายกรดไฮโดรคลอริกความเข้มข้น 0.1 และ 0.3 นอร์มัล และไม่มีผลกระทบต่อคุณภาพทางด้านต่างๆของผลลึนจ๊อบแห้ง แต่ที่ความเข้มข้น 0.5 นอร์มัล หากมีการเพิ่มระยะเวลาการแช่ให้นานขึ้นจาก 15 นาที เป็น 20 และ 25 นาที ตามลำดับ การเพิ่มระยะเวลาดังกล่าวจะมีผลต่อคุณภาพของผลลึนจ๊อบแห้งทันที โดยจะมีผลทำให้ปริมาณกรดทั้งหมดในเนื้อลึนจ๊อบแห้งเพิ่มขึ้น

4.4.3 ผลการทดสอบทางด้านประสาทสัมผัส

ผลการทดสอบทางด้านประสาทสัมผัสแสดงดังรูปที่ 4.15

ผลการทดสอบทางด้านประสาทสัมผัสพบว่า ผลลึนจ๊อบแห้งที่ได้จากการรักษาโดยใช้สารละลายกรดไฮโดรคลอริกความเข้มข้น 0.5 นอร์มัล มีสีเปลือกใกล้เคียงกับลักษณะที่ผู้บริโภคต้องการมากที่สุด เมื่อเปรียบเทียบกับการใช้สารละลายกรดไฮโดรคลอริกความเข้มข้น 0.3 และ 0.1 นอร์มัล ดังแสดงในรูปที่ 4.14 แสดงให้เห็นว่าที่ความเข้มข้น 0.5 นอร์มัล ผลลึนจ๊อบแห้งมีลักษณะของสีเปลือกไม่แตกต่างจากจุดที่ผู้บริโภคคิดว่าดีที่สุดในขณะที่ความเข้มข้น 0.3 และ 0.1 นอร์มัล สีเปลือกของผลลึนจ๊อบแห้งที่ได้ยังคงมีความแตกต่างจากจุดที่ผู้บริโภคคิดว่าดีที่สุดในอย่างมีนัยสำคัญทางสถิติ ($p < 0.05$) นอกจากนี้ผลการทดสอบลักษณะทางด้านกลิ่นและรสหวานพบว่า ในทุก

ตารางที่ 4.8 การเปลี่ยนแปลงส่วนประกอบทางเคมีของผลิตภัณฑ์ที่แปรสภาพจากไฮโดรคลอริกที่มีความเข้มข้น และระยะเวลาในการที่แตกต่างกัน

ปัจจัย	ปริมาณกรดทั้งหมด ในเปลือก** (กรัม/100กรัม)	ปริมาณกรดทั้งหมด ในเนื้อ*** (กรัม/100กรัม)	ค่าพีเอชใน เปลือก	ค่าพีเอชในเนื้อ	ของแข็งทั้งหมดที่ ละลายน้ำ (%)	น้ำตาลรีดิวซ์ (%)	น้ำตาลทั้งหมด (%)	ความชื้นของเนื้อ ลิ้นจี่อบแห้ง (ฐานแห้ง ; %)	ค่า μ ของเนื้อ ลิ้นจี่อบแห้ง
ความเข้มข้นกรดไฮโดรคลอริก (มอร์โมล) (A)									
● 0.1 (a ₁)	0.52±0.02	1.84 ^a ±0.05	4.08 ^a ±0.09	4.29 ^a ±0.12	56.85±1.63	55.75±0.44	56.15±0.54	30.90±0.35	0.53±0.01
● 0.3 (a ₂)	0.57±0.01	1.85 ^b ±0.03	3.59 ^b ±0.21	4.27 ^b ±0.03	55.99±0.94	55.69±0.24	56.21±0.09	31.06±0.15	0.54±0.00
● 0.5 (a ₃)	0.62±0.03	1.91 ^c ±0.00	3.26 ^c ±0.16	4.11 ^c ±0.13	55.83±0.71	55.87±0.76	56.40±1.82	30.91±0.23	0.53±0.00
ระยะเวลาการแปรสภาพละลาย (นาที) (B)									
● 15 (b ₁)	0.55 ^b ±0.01	1.84 ^a ±0.00	3.76±0.01	4.25±0.04	56.00±0.46	55.75±1.18	56.27±0.94	31.04±0.03	0.54±0.01
● 20 (b ₂)	0.57 ^a ±0.01	1.87 ^a ±0.03	3.65±0.08	4.20±0.03	56.33±0.47	55.99±0.07	56.38±0.18	30.85±0.19	0.53±0.01
● 25 (b ₃)	0.60 ^a ±0.03	1.87 ^a ±0.05	3.52±0.15	4.23±0.19	56.33±0.00	55.57±0.70	56.11±1.12	30.99±0.23	0.53±0.00
AXB									
a ₁ b ₁	0.52±0.03	1.84 ^a ±0.00	4.32±0.04	4.25 ^a ±0.14	56.50±2.12	55.89±1.74	56.41±0.69	31.15±0.54	0.54±0.00
a ₁ b ₂	0.52±0.03	1.83 ^b ±0.00	4.07±0.14	4.26 ^b ±0.13	58.00±2.83	56.35±1.51	56.42±0.42	30.84±0.99	0.54±0.02
a ₁ b ₃	0.54±0.00	1.84 ^a ±0.10	3.87±0.36	4.35 ^b ±0.38	56.00±0.00	55.02±1.55	55.62±0.48	30.73±0.49	0.52±0.00
a ₂ b ₁	0.54±0.00	1.84 ^a ±0.00	3.59±0.21	4.24 ^a ±0.15	55.50±0.71	55.80±0.85	56.29±0.52	31.21±0.24	0.55±0.01
a ₂ b ₂	0.57±0.04	1.84 ^a ±0.05	3.68±0.18	4.31 ^a ±0.23	56.00±0.00	55.64±1.71	56.26±1.72	31.06±0.53	0.53±0.00
a ₂ b ₃	0.60±0.00	1.84 ^a ±0.10	3.50±0.22	4.27 ^a ±0.20	56.50±2.12	55.63±0.83	56.10±0.93	30.92±0.31	0.54±0.00
a ₃ b ₁	0.61±0.00	1.84 ^a ±0.00	3.37±0.19	4.25 ^a ±0.08	56.00±2.83	55.56±0.97	56.12±1.61	30.77±0.66	0.54±0.00
a ₃ b ₂	0.63±0.00	1.94 ^a ±0.00	3.22±0.27	4.02 ^a ±0.08	55.00±1.41	55.99±1.01	56.46±1.87	30.65±0.95	0.53±0.00
a ₃ b ₃	0.63±0.00	1.94 ^a ±0.00	3.19±0.12	4.06 ^a ±0.38	56.50±2.12	56.07±0.28	56.63±1.96	31.31±1.09	0.53±0.00

หมายเหตุ : ตัวเลขที่มีตัวอักษรภาษาอังกฤษเหมือนกันแต่ต่างกับตัวเลขแถวในแนวตั้งแสดงว่าค่าเฉลี่ยมีความแตกต่างกันอย่างมีนัยสำคัญทางสถิติ $p < 0.05$

**ปริมาณกรดทั้งหมดในรูปของกรรมาลิก

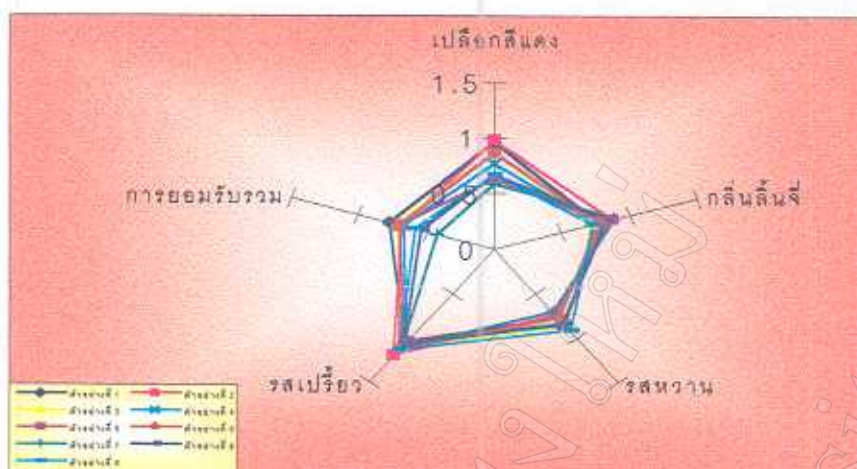

รูปที่ 4.15 ลักษณะเค้าโครงผลัดกันจี๋บแห้งทั้งเปลือกที่รักษาสี่โดยใช้สารละลายกรดไฮโดรคลอริก ที่มีความเข้มข้น และเวลาการแชในสารละลายแตกต่างกัน

ตัวอย่างของผลัดกันจี๋บแห้งไม่มีความแตกต่างกับจุดที่ผู้บริโภคคิดว่าดีที่สุด แต่ผลัดกันจี๋บแห้งทุกตัวอย่างมีรสชาติที่เปรี้ยวเกินกว่าจุดที่ผู้บริโภคต้องการ อย่างไรก็ตามเมื่อพิจารณาลักษณะของผลัดกันจี๋บแห้งโดยรวมแล้วพบว่า ผู้ทดสอบชิมให้การยอมรับผลัดกันจี๋บแห้งที่แชในสารละลายกรดไฮโดรคลอริกความเข้มข้น 0.5 นอร์มัล นาน 15 นาที มากที่สุด ส่วนที่ความเข้มข้น 0.3 และ 0.1 นอร์มัล พบว่าลักษณะโดยรวมของผลัดกันจี๋บแห้งยังมีความแตกต่างจากจุดที่ผู้บริโภคคิดว่าดีที่สุดอย่างมีนัยสำคัญทางสถิติ ($p < 0.05$)

4.5 ผลการศึกษาการเก็บรักษาผลัดกันจี๋บแห้งในห้อยเย็นก่อนนำไปอบแห้งที่มีผลต่อคุณภาพของผลัดกันจี๋บแห้งทั้งเปลือก

4.5.1 ผลการศึกษาการเปลี่ยนแปลงของผลัดกันจี๋บแห้งภายหลังการเก็บรักษาในห้อยเย็นเป็นเวลา 1 สัปดาห์

ได้ศึกษาการเปลี่ยนแปลงลักษณะทางกายภาพและเคมีของผลัดกันจี๋บแห้งภายหลังการเก็บรักษาไว้ในห้อยเย็นที่อุณหภูมิ 4 ± 1 องศาเซลเซียส เป็นเวลา 1 สัปดาห์ โดยผลัดกันจี๋บแห้งที่เก็บรักษาไว้มี 2 ลักษณะ คือ ผลัดกันจี๋บแห้งที่ไม่แชในสารละลายกรดไฮโดรคลอริก และผลัดกันจี๋บแห้งที่แชในสารละลายกรดไฮโดรคลอริกความเข้มข้น 0.5 นอร์มัล นาน 15 นาที ก่อนนำไปเก็บรักษาในห้อยเย็น ผลการศึกษามีดังนี้

4.5.1.1 การเปลี่ยนแปลงสมบัติทางกายภาพ

ผลการศึกษารูปการเปลี่ยนแปลงสมบัติทางกายภาพแสดงดังรูปที่ 4.16-4.17

สีเปลือก : ผลการศึกษารูปการเปลี่ยนแปลงสีเปลือกของผลลิ้นจี่ภายหลังการเก็บรักษาในห้องเย็น นาน 1 สัปดาห์ โดยเปรียบเทียบค่าสีของเปลือกผลลิ้นจี่ทั้งก่อนและภายหลังการเก็บรักษาไว้ในห้องเย็น รูปที่ 4.16 ซึ่งแสดงให้เห็นว่าการเก็บผลลิ้นจี่ที่แช่ในสารละลายกรดไฮโดรคลอริกไว้ในห้องเย็นเปลือกผลลิ้นจี่มีค่าสี L และ a' เพิ่มมากขึ้นและมีค่าสี b' ลดลงอย่างมีนัยสำคัญทางสถิติ ($p < 0.05$) เมื่อเปรียบเทียบกับก่อนการเก็บรักษา คือเปลือกผลลิ้นจี่ก่อนเก็บรักษามีค่าสี L, a' และ b' เท่ากับ 37.02, 20.21 และ 25.57 ตามลำดับ และภายหลังเก็บรักษาในห้องเย็น 1 สัปดาห์ เปลือกมีค่าสี L a' และ b' เท่ากับ 40.97, 36.89 และ 18.98 ตามลำดับ ส่วนผลลิ้นจี่ที่ไม่ได้แช่ในสารละลายกรดไฮโดรคลอริกก่อนนำมาเก็บรักษาในห้องเย็น พบว่าเปลือกผลลิ้นจี่มีค่าสี L และ a' ลดลงอย่างมีนัยสำคัญทางสถิติ ($p < 0.05$) โดยมีค่าเท่ากับ 27.54 และ 16.18 ตามลำดับ

การเปลี่ยนแปลงค่าสีของเปลือกผลลิ้นจี่ภายหลังการเก็บรักษาในห้องเย็น นาน 1 สัปดาห์ แสดงให้เห็นว่า การเก็บผลลิ้นจี่สดในห้องเย็น โดยไม่แช่ในสารละลายกรดไฮโดรคลอริกก่อนเก็บรักษาจะมีผลให้ผลลิ้นจี่มีสีเปลือกที่ดำนขึ้น และมีสีแดงลดลง ลักษณะการเปลี่ยนแปลงแสดงดังรูปที่ 4.17 ซึ่งเห็นได้อย่างชัดเจนว่า มีสีน้ำตาลเกิดขึ้นที่บริเวณผิวเปลือกของผลลิ้นจี่ที่ไม่แช่ในสารละลายกรดไฮโดรคลอริก ส่วนผลลิ้นจี่ที่แช่ในสารละลายกรดไฮโดรคลอริก เปลือกผลลิ้นจี่ยังคงมีสีแดงสด และเปลือกไม่เปลี่ยนเป็นสีน้ำตาล

การเกิดสีน้ำตาลที่เปลือกผลลิ้นจี่ภายหลังการเก็บรักษาในห้องเย็น 1 สัปดาห์ มีสาเหตุเนื่องจากการสูญเสียความชื้นของเปลือกผลลิ้นจี่ และการทำงานของเอนไซม์โพลีฟีนอล ออกซิเดส (PPO) ภายหลังการเก็บเกี่ยวผลลิ้นจี่สูญเสียความชื้นอย่างรวดเร็ว การนำผลลิ้นจี่มาเก็บรักษาไว้ที่อุณหภูมิห้อง ทำให้ผลลิ้นจี่สูญเสียความชื้นเพิ่มมากขึ้น (Underhill, 1992) การสูญเสียความชื้นของผลลิ้นจี่ทำให้เปลือกผลลิ้นจี่มีลักษณะแห้งแข็ง และทำให้เกิดลักษณะการฉีกขาดของเนื้อเยื่อเปลือกผลลิ้นจี่ (Underhill and Critchley, 1993) ส่งผลให้เอนไซม์โพลีฟีนอล ออกซิเดส ซึ่งมีอยู่ในเปลือกผลลิ้นจี่สามารถเข้าทำปฏิกิริยากับแอนโทไซยานินได้เร็วขึ้น (Underhill, 1992) ทำให้เกิดการเปลี่ยนแปลงโครงสร้างของแอนโทไซยานิน ให้มาอยู่ในรูปของ chalcone ซึ่งไม่มีสี (Ray, 1998) และเกิดสารสีน้ำตาลที่เปลือกผลลิ้นจี่ขึ้น (Underhill, 1992) นอกจากการสูญเสียความชื้นจะเป็นสาเหตุที่ช่วยเร่งให้เกิดสีน้ำตาลของเปลือกผลลิ้นจี่ได้เร็วขึ้นแล้ว ค่าพีเอชในเปลือกผลลิ้นจี่ยังเป็นปัจจัยหนึ่งที่ส่งเสริมการเกิดสีน้ำตาลของเปลือกผลลิ้นจี่ให้เกิดขึ้นด้วย เนื่องจากเอนไซม์

ผลลึ้นจี่ที่มีความแก่บริบูรณ์ เปลือกผลลึ้นจี่จะมีค่าพีเอชประมาณ 4 และหลังการเก็บเกี่ยวค่าพีเอชในเปลือกผลลึ้นจี่จะค่อยๆเพิ่มสูงขึ้น จึงเป็นการส่งเสริมให้เอนไซม์โพลีฟีนอลออกซิเดสสามารถทำงานได้ดีขึ้น แต่การทำงานของเอนไซม์โพลีฟีนอลออกซิเดสจะลดต่ำลงเมื่ออยู่ในสภาวะที่ค่าพีเอชต่ำ โดยเฉพาะที่ค่าพีเอชต่ำกว่า 3 การจุ่มผลลึ้นจี่ในสารละลายที่มีความเป็นกรดสูงจะช่วยให้เปลือกผลลึ้นจี่มีค่าพีเอชลดต่ำลง ซึ่งนอกจากจะเป็นการลดการทำงานของเอนไซม์โพลีฟีนอลออกซิเดสแล้ว ยังเป็นการเพิ่มความคงตัวให้กับโครงสร้างแอนโทไซยานินอีกด้วย จึงสามารถยับยั้งการเกิดสีน้ำตาลของเปลือกผลลึ้นจี่ได้ (Ray, 1998) ดังนั้นการแช่ผลลึ้นจี่ในสารละลายกรดไฮโดรคลอริกความเข้มข้น 0.5 นอร์มัล ก่อนการเก็บผลลึ้นจี่ในห้องเย็น จึงสามารถป้องกันการเกิดสีน้ำตาลและเพิ่มสีแดงของเปลือกผลลึ้นจี่ให้มีสีแดงระหว่างการเก็บไว้ในห้องเย็นนาน 1 สัปดาห์ได้ ซึ่งสอดคล้องกับผลการศึกษาของ Underhill *et al.*, (1992) ที่ได้แช่ผลลึ้นจี่ในสารละลายกรดไฮโดรคลอริกความเข้มข้น 1 นอร์มัล ก่อนนำผลลึ้นจี่ไปเก็บรักษาที่อุณหภูมิ 23 องศาเซลเซียส ซึ่งสามารถรักษาสีแดงของเปลือกผลลึ้นจี่โดยไม่มีสีน้ำตาลเกิดขึ้นได้นานถึง 12 สัปดาห์

ลักษณะเนื้อสัมผัส : ผลการศึกษากการเปลี่ยนแปลงลักษณะเนื้อสัมผัสของเปลือกและเนื้อผลลึ้นจี่ พบว่าหลังการเก็บรักษาเปลือกของผลลึ้นจี่ที่แช่ในสารละลายกรดไฮโดรคลอริก มีลักษณะเนื้อสัมผัสแตกต่างจากเปลือกผลลึ้นจี่สดที่ไม่แช่สารละลายทั้งก่อนและหลังการเก็บรักษาในห้องเย็นอย่างมีนัยสำคัญทางสถิติ ($p < 0.05$) โดยเปลือกของผลลึ้นจี่ที่แช่ในสารละลายกรดไฮโดรคลอริกมีลักษณะอ่อนนุ่ม เมื่อวัดลักษณะเนื้อสัมผัสในรูปของแรงกดที่กระทำต่อเปลือกผลลึ้นจี่พบว่ามีค่าเท่ากับ 4.73 นิวตัน ส่วนเปลือกผลลึ้นจี่ที่ไม่แช่สารละลายกรดไฮโดรคลอริกภายหลังเก็บรักษาในห้องเย็นมีค่าเท่ากับ 13.34 นิวตัน และผลลึ้นจี่ก่อนนำไปเก็บรักษาในห้องเย็นมีค่าแรงกดเท่ากับ 15.59 นิวตัน (รูปที่ 4.16) การที่เปลือกผลลึ้นจี่ที่แช่ในสารละลายกรดไฮโดรคลอริกมีลักษณะอ่อนตัวลง เนื่องจากสารละลายกรดจะช่วยละลายสารเคลือบผิวที่อยู่บนผิวผลลึ้นจี่ ตลอดจนสลายเซลล์ลูโลสบริเวณเปลือกออกไปบางส่วน เนื่องจากเซลล์ลูโลสจะสลายตัวได้ง่ายเมื่อสัมผัสกับกรด และสารละลายกรดจะมีผลให้สารประเภทคาร์โบไฮเดรต และเพคติน ที่อยู่บริเวณเปลือกผลไม่อ่อนตัวลง (Somogyi and Luh, 1986)

ผลการศึกษากการเปลี่ยนแปลงลักษณะเนื้อสัมผัสของเนื้อลึ้นจี่ภายหลังการเก็บรักษาในห้องเย็น นาน 1 สัปดาห์ พบว่าลักษณะเนื้อสัมผัสโดยการวัดค่าแรงเฉือนของเนื้อลึ้นจี่ภายหลังการเก็บรักษาในห้องเย็นทั้งที่แช่ และไม่แช่ในสารละลายกรดไฮโดรคลอริกไม่มีความแตกต่างจากลักษณะเนื้อสัมผัสของเนื้อลึ้นจี่ก่อนนำมาเก็บรักษาไว้ในห้องเย็นอย่างมีนัยสำคัญทางสถิติ ซึ่งมีค่าเฉลี่ยเท่ากับ 16.18, 15.36 และ 14.82 ตามลำดับ

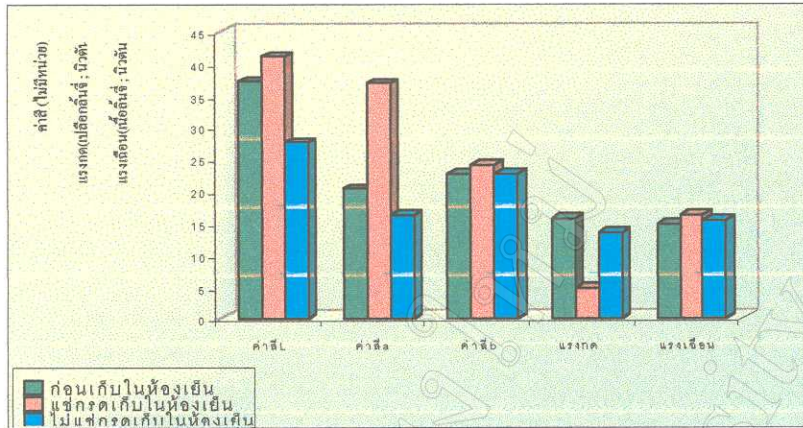

รูปที่ 4.16 การเปลี่ยนแปลงค่าสีและลักษณะเนื้อสัมผัสของผลลิ้นจี่ภายหลังการเก็บรักษาในห้องเย็นอุณหภูมิ 4 องศาเซลเซียส เป็นเวลา 1 สัปดาห์

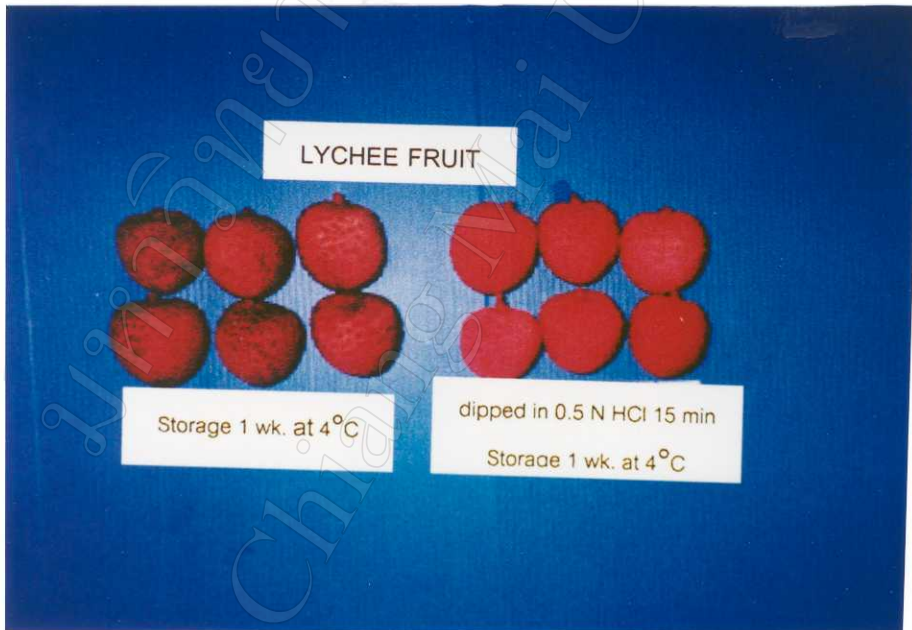

รูปที่ 4.17 ลักษณะผลลิ้นจี่สดภายหลังการเก็บรักษาในห้องเย็นอุณหภูมิ 4 องศาเซลเซียส เป็นเวลา 1 สัปดาห์

4.5.1.2 ผลการเปลี่ยนแปลงส่วนประกอบทางเคมี

ผลการศึกษาการเปลี่ยนแปลงส่วนประกอบทางเคมีแสดงดังรูปที่ 4.18-4.19

ปริมาณกรดทั้งหมด และค่าพีเอช: ผลการศึกษาการเปลี่ยนแปลงปริมาณกรดทั้งหมด และค่าพีเอชในเปลือกผลลิ้นจี่ พบว่าก่อนการเก็บรักษาผลลิ้นจี่ในห้องเย็นเปลือกและเนื้อลิ้นจี่มีปริมาณกรดทั้งหมดเท่ากับ 0.22 และ 0.49 กรัม ต่อ 100 กรัม และมีค่าพีเอชเท่ากับ 4.77 และ 4.38 ตามลำดับ ภายหลังจากเก็บรักษาผลลิ้นจี่ในห้องเย็น เป็นเวลา 1 สัปดาห์ พบว่าผลลิ้นจี่ที่แช่ในสารละลายกรดไฮโดรคลอริกมีผลทำให้เปลือกผลลิ้นจี่มีปริมาณกรดทั้งหมดเพิ่มขึ้น และมีค่าพีเอชลดลงอย่างมีนัยสำคัญทางสถิติ ($p < 0.05$) ซึ่งเปลือกผลลิ้นจี่มีปริมาณกรดทั้งหมดเท่ากับ 0.54 กรัม ต่อ 100 กรัม มีค่าพีเอชเท่ากับ 3.32 ส่วนผลลิ้นจี่ที่ไม่ได้แช่ในสารละลายกรดไฮโดรคลอริกมีปริมาณกรดทั้งหมดในเปลือกลดลงเท่ากับ 0.18 กรัม ต่อ 100 กรัม และมีค่าพีเอชเพิ่มขึ้นเป็น 4.91 (รูปที่ 4.18)

ผลการเปลี่ยนแปลงปริมาณกรดทั้งหมด ค่าพีเอช และการเกิดสีน้ำตาลของเปลือกผลลิ้นจี่ภายหลังจากเก็บรักษาผลลิ้นจี่ในห้องเย็นโดยไม่ได้แช่ในสารละลายกรดไฮโดรคลอริก แสดงให้เห็นว่าการลดลงของกรดในเปลือกผลลิ้นจี่มีผลทำให้ค่าพีเอชของเปลือกผลลิ้นจี่เพิ่มมากขึ้น ซึ่งส่งผลต่อการเปลี่ยนแปลงสีของเปลือกผลลิ้นจี่ระหว่างการเก็บรักษาในห้องเย็น เนื่องจากค่าพีเอชที่เพิ่มขึ้นจะส่งเสริมการทำงานของเอนไซม์โพลีฟีนอล ออกซิเดสให้สามารถทำปฏิกิริยากับแอนโทไซยานินได้ดีขึ้น ทำให้เปลือกผลลิ้นจี่เปลี่ยนเป็นสีน้ำตาลมากขึ้นภายหลังจากเก็บในห้องเย็น

นอกจากนี้การเก็บรักษาผลลิ้นจี่ในห้องเย็นที่อุณหภูมิ 4 องศาเซลเซียส เป็นเวลา 1 สัปดาห์ ยังมีผลต่อการเปลี่ยนแปลงปริมาณกรดทั้งหมดในเนื้อลิ้นจี่ โดยพบว่าการเก็บผลลิ้นจี่ในห้องเย็นทั้งแบบที่แช่และไม่แช่สารละลายกรดไฮโดรคลอริก มีผลให้ปริมาณกรดทั้งหมดในเนื้อลิ้นจี่ลดลง และมีค่าพีเอชเพิ่มขึ้นอย่างมีนัยสำคัญทางสถิติ ($p < 0.05$) เนื่องจากระหว่างการเก็บรักษาปริมาณกรดในเนื้อลิ้นจี่จะถูกใช้เป็นขั้วสเตรทในการหายใจ ส่งผลให้มีการลดลงของปริมาณกรดทั้งหมดในเนื้อลิ้นจี่ (จริงแท้, 2538)

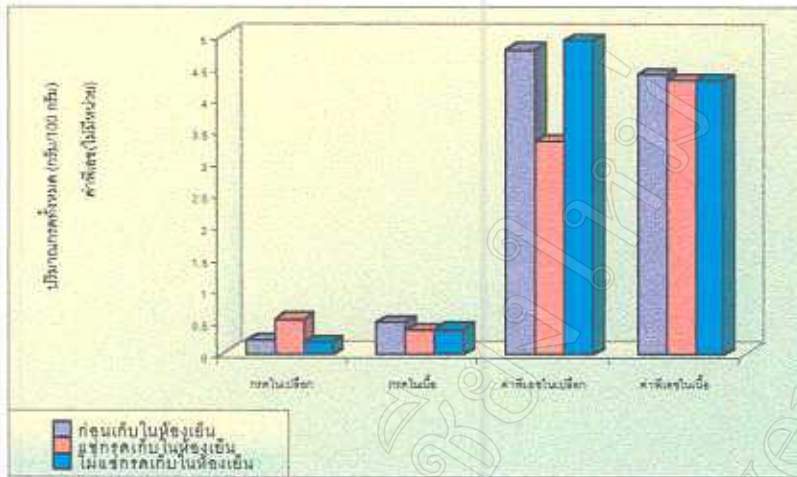

รูปที่ 4.18 การเปลี่ยนแปลงปริมาณกรดทั้งหมด และค่าพีเอชในผลล้นจี่ภายหลังการเก็บรักษาในห้องเย็นอุณหภูมิ 4 องศาเซลเซียส เป็นเวลา 1 สัปดาห์

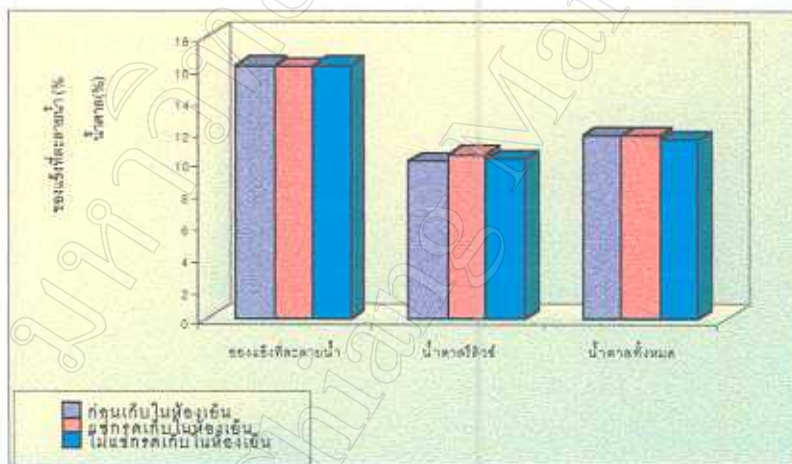

รูปที่ 4.19 การเปลี่ยนแปลงปริมาณของแข็งทั้งหมดที่ละลายน้ำ และปริมาณน้ำตาลในผลล้นจี่ภายหลังการเก็บรักษาในห้องเย็นอุณหภูมิ 4 องศาเซลเซียส เป็นเวลา 1 สัปดาห์

ของแข็งทั้งหมดที่ละลายน้ำและปริมาณน้ำตาล : ภายหลังจากเก็บรักษาผลลิ้นจี่ในห้องเย็น เป็นเวลา 1 สัปดาห์ พบว่า ไม่มีการเปลี่ยนแปลงปริมาณของแข็งทั้งหมดที่ละลายน้ำ ปริมาณน้ำตาลรีดิวซ์ และปริมาณน้ำตาลทั้งหมดในเนื้อลิ้นจี่ (รูปที่ 4.19) โดยก่อนเก็บรักษาผลลิ้นจี่ในห้องเย็น ผลลิ้นจี่มีปริมาณของแข็งทั้งหมดที่ละลายน้ำเท่ากับ 16.16 % ปริมาณน้ำตาลรีดิวซ์ 10.04 % และปริมาณน้ำตาลทั้งหมด 11.66 % ภายหลังจากเก็บรักษาไว้ในห้องเย็นผลลิ้นจี่ที่แช่ และ ไม่แช่ในสารละลายกรดไฮโดรคลอริกมีปริมาณของแข็งทั้งหมดที่ละลายน้ำเท่ากับ 16.10 และ 16.16 % ตามลำดับ มีน้ำตาลรีดิวซ์ 10.47 และ 10.11 % และมีปริมาณน้ำตาลทั้งหมดเท่ากับ 11.68 และ 11.42 % ตามลำดับ การเปลี่ยนแปลงของปริมาณน้ำตาลในผลไม้ภายหลังจากเก็บเกี่ยวขึ้นอยู่กับอัตราการหายใจ และอัตราการสลายตัวของสารประกอบเชิงซ้อนที่ผนังเซลล์ (ธวัชชัย, 2541) ผลลิ้นจี่เป็นผลไม้ประเภท non-climacteric ซึ่งอัตราการหายใจจะลดลงช้าๆภายหลังจากเก็บเกี่ยว เป็นผลให้ผลไม้ประเภทนี้มีอัตราการหายใจต่ำหลังการเก็บเกี่ยว (Javier *et.al*, 1999) ด้วยเหตุนี้จึงไม่มีการเปลี่ยนแปลงของปริมาณของแข็งทั้งหมดที่ละลายน้ำ และปริมาณน้ำตาลทั้งหมดภายหลังจากเก็บเกี่ยวอย่างมีนัยสำคัญทางสถิติ

ความชื้นและค่า a_w : ผลการศึกษาพบว่า การเก็บรักษาผลลิ้นจี่ในห้องเย็นเป็นเวลา 1 สัปดาห์ ไม่มีผลต่อการเปลี่ยนแปลงปริมาณความชื้นและค่า a_w ของผลลิ้นจี่ โดยผลลิ้นจี่มีปริมาณความชื้นอยู่ในช่วงระหว่าง 80.79-81.82 % และมีค่า a_w อยู่ระหว่าง 0.94-0.90

4.5.2 ผลการศึกษาการเก็บผลลิ้นจี่ในห้องเย็นก่อนอบแห้งที่มีผลต่อคุณภาพผลลิ้นจี่อบแห้งทั้งเปลือก

ผลการศึกษาการเก็บรักษาผลลิ้นจี่ไว้ในห้องเย็นก่อนนำไปอบแห้งที่มีต่อคุณภาพของผลลิ้นจี่อบแห้งทั้งเปลือก โดยเปรียบเทียบคุณภาพผลลิ้นจี่อบแห้งทั้งเปลือกที่ได้จาก ผลลิ้นจี่สดแช่สารละลายกรดไฮโดรคลอริกแล้วอบทันที กับผลลิ้นจี่ที่แช่ในสารละลายกรดไฮโดรคลอริกความเข้มข้น 0.5 นอร์มัล 15 นาที แล้วเก็บรักษาไว้ในห้องเย็นที่อุณหภูมิ 4 องศาเซลเซียส เป็นเวลา 1 สัปดาห์ และผลลิ้นจี่ที่เก็บรักษาในห้องเย็น อุณหภูมิ 4 องศาเซลเซียส เป็นเวลา 1 สัปดาห์ แล้วจึงนำมาแช่ในสารละลายกรดไฮโดรคลอริกความเข้มข้น 0.5 นอร์มัล 15 นาที ก่อนการอบแห้ง ได้ผลการศึกษา ดังนี้

4.5.2.1 การเปลี่ยนแปลงสมบัติทางกายภาพ

ผลการเปลี่ยนแปลงสมบัติทางกายภาพแสดงดังรูปที่ 4.20-4.21

ตีเบล็อก : ผลการศึกษาพบว่า วิธีการเก็บรักษาผลลึ้นจีสดในห้องเย็นก่อนนำมาอบแห้งมีผลต่อคุณภาพทางด้านสีเปลือกของผลลึ้นจีภายหลังการอบแห้ง โดยผลลึ้นจีที่แช่ในสารละลายกรดไฮโดรคลอริกแล้วอบแห้งทันที ผลลึ้นจีอบแห้งที่ได้มีค่าสี L , a^* และ b^* ไม่แตกต่างจากผลลึ้นจีอบแห้งที่ได้จากผลลึ้นจีที่แช่ในสารละลายกรดไฮโดรคลอริกแล้วเก็บรักษาไว้ในห้องเย็น 1 สัปดาห์ก่อนนำไปอบแห้ง โดยผลลึ้นจีอบแห้งที่ได้จากการแช่ในสารละลายกรดแล้วอบทันทีที่มีค่าสี L , a^* และ b^* เท่ากับ 33.90, 23.42 และ 20.50 ตามลำดับ ส่วนผลลึ้นจีอบแห้งที่ได้จากผลลึ้นจีที่แช่กรดแล้วเก็บในห้องเย็นมีค่าสี L , a^* และ b^* เท่ากับ 33.18, 23.83 และ 20.72 ตามลำดับ แต่พบว่าผลลึ้นจีอบแห้งจากทั้ง 2 ตัวอย่างมีค่าสี L , a^* และ b^* แตกต่างจากผลลึ้นจีอบแห้งที่ได้จากผลลึ้นจีที่เก็บรักษาในห้องเย็นนาน 1 สัปดาห์ แล้วจึงนำมาแช่สารละลายกรดไฮโดรคลอริกก่อนอบแห้งอย่างมีนัยสำคัญทางสถิติ ($p < 0.05$) (รูปที่ 4.20) การเก็บรักษาผลลึ้นจีในห้องเย็น 1 สัปดาห์ แล้วจึงนำผลลึ้นจีมาแช่ในสารละลายกรดไฮโดรคลอริกก่อนอบแห้ง มีผลให้เปลือกของผลลึ้นจีอบแห้งที่ได้มีค่าสี L และ a^* ต่ำ และมีค่าสี b^* สูงกว่าผลลึ้นจีที่แช่ในสารละลายกรดแล้วอบทันที และผลลึ้นจีแช่ในสารละลายกรดไฮโดรคลอริกแล้วเก็บในห้องเย็น

รูปที่ 4.21 แสดงลักษณะของผลลึ้นจีอบแห้งจากทั้ง 3 ตัวอย่าง ซึ่งจะเห็นได้ว่าผลลึ้นจีที่เก็บรักษาในห้องเย็นโดยไม่แช่ในสารละลายกรดไฮโดรคลอริกเมื่อครบ 1 สัปดาห์ แล้วนำผลลึ้นจีมาแช่ในสารละลายกรดไฮโดรคลอริกก่อนนำไปอบแห้ง มีผลทำให้เปลือกผลลึ้นจีอบแห้งมีสีเข้มน้อยกว่าผลลึ้นจีที่แช่ในสารละลายกรดแล้วอบทันที และผลลึ้นจีที่แช่ในสารละลายกรดไฮโดรคลอริกแล้วจึงเก็บรักษาในห้องเย็น 1 สัปดาห์ นอกจากนั้นเปลือกของผลลึ้นจีสดบางส่วนยังเปลี่ยนเป็นสีน้ำตาลด้วย ทั้งนี้เนื่องจากการรักษาสีเข้มของเปลือกผลลึ้นจีให้คงอยู่ภายหลังการอบแห้งขึ้นอยู่กับปริมาณและความคงตัวของแอนโทไซยานิน การเก็บผลลึ้นจีในห้องเย็น 1 สัปดาห์โดยไม่แช่ในสารละลายกรดไฮโดรคลอริก มีผลทำให้เปลือกผลลึ้นจีเปลี่ยนเป็นสีน้ำตาลเนื่องจากเกิดการสลายตัวของแอนโทไซยานิน อันมีสาเหตุมาจากการทำงานของเอนไซม์โพลีฟีนอลออกซิเดส (Underhill, 1992) และเมื่อเปลือกผลลึ้นจีเกิดสีน้ำตาลเป็นผลให้เกิดการสูญเสียของปริมาณแอนโทไซยานิน ดังนั้นเมื่อนำผลลึ้นจีมาแช่ในสารละลายกรดไฮโดรคลอริกแล้วนำไปอบแห้งจึงไม่สามารถรักษาสีเข้มของเปลือกผลลึ้นจีบางส่วนให้คงอยู่ภายหลังการอบแห้งไว้ได้

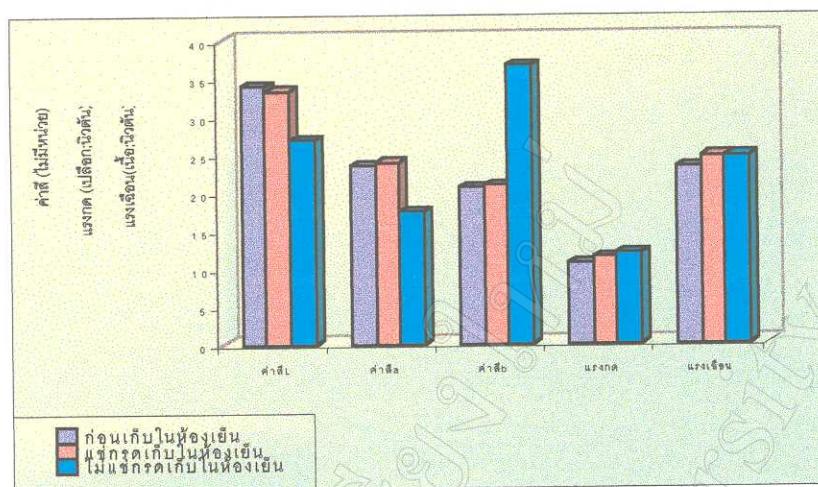

รูปที่ 4.20 การเก็บรักษาผลลำไยในห้องเย็นก่อนนำไปอบที่มีผลต่อค่าสีและลักษณะเนื้อสัมผัสของผลลำไยจ๊อบแห้ง



รูปที่ 4.21 ผลการเก็บรักษาผลลำไยในห้องเย็นที่มีผลต่อลักษณะการเปลี่ยนแปลงของผลลำไยจ๊อบแห้ง

ลักษณะเนื้อสัมผัส : ผลการศึกษาการเก็บรักษาผลลีนจืดสดในห้องเย็นก่อนอบแห้งที่มีผลต่อลักษณะเนื้อสัมผัสของผลลีนจืดอบแห้ง พบว่าการเก็บรักษาผลลีนจืดสดในห้องเย็น 1 สัปดาห์ก่อนการอบแห้งไม่มีผลต่อการเปลี่ยนแปลงลักษณะเนื้อสัมผัสของเปลือกและเนื้อลีนจืดอบแห้ง เนื่องจากไม่มีความแตกต่างกันระหว่างลักษณะเนื้อสัมผัสของผลลีนจืดอบแห้งที่ได้จากผลลีนจืดที่แช่ในสารละลายกรดแล้วอบทันที ผลลีนจืดที่แช่ในสารละลายกรดแล้วเก็บรักษาในห้องเย็น 1 สัปดาห์ และผลลีนจืดที่ไม่แช่ในสารละลายกรดและเก็บรักษาในห้องเย็น 1 สัปดาห์ โดยผลลีนจืดอบแห้งมีลักษณะเนื้อสัมผัสเมื่อวัดในรูปของแรงกดที่กระทำต่อเปลือกผลลีนจืดอบแห้ง ที่ได้จากผลลีนจืดที่เก็บรักษาในห้องเย็นทั้ง 2 วิธี โดยแช่และไม่แช่ในสารละลายกรดไฮโดรคลอริก และผลลีนจืดที่แช่สารละลายกรดไฮโดรคลอริกแล้วอบทันที มีค่าเท่ากับ 11.38, 11.89 และ 10.54 นิวตัน และมีแรงเนียนของเนื้อลีนจืดอบแห้งเท่ากับ 24.59, 24.52 และ 23.20 นิวตัน ตามลำดับ

4.5.2.2 การเปลี่ยนแปลงส่วนประกอบทางเคมี

ผลการเปลี่ยนแปลงส่วนประกอบทางเคมีแสดงดังรูปที่ 4.22-4.23

ปริมาณกรดและค่าพีเอช : ผลการศึกษาพบว่า การเก็บรักษาผลลีนจืดไว้ในห้องเย็น 1 สัปดาห์ ก่อนนำไปอบแห้งไม่มีผลต่อปริมาณกรดทั้งหมด และค่าพีเอชในเปลือกผลลีนจืด แต่มีผลต่อการเปลี่ยนแปลงปริมาณกรดทั้งหมดในเนื้อผลลีนจืดอบแห้งอย่างมีนัยสำคัญทางสถิติ ($p < 0.05$) รูปที่ 4.22 แสดงให้เห็นว่าผลลีนจืดที่เก็บรักษาในห้องเย็นก่อนการอบแห้งทั้ง 2 วิธีมีผลให้ผลลีนจืดอบแห้งมีปริมาณกรดทั้งหมดในเนื้อลีนจืดน้อยกว่าผลลีนจืดอบแห้งที่ได้จากผลลีนจืดที่แช่ในสารละลายกรดไฮโดรคลอริกแล้วอบทันที โดยผลลีนจืดที่แช่สารละลายกรดแล้วอบทันที เนื้อผลลีนจืดอบแห้งที่ได้มีปริมาณกรดทั้งหมดเท่ากับ 1.89 กรัม ต่อ 100 กรัม และผลลีนจืดที่เก็บรักษาในห้องเย็นก่อน นำไปอบมีปริมาณกรดทั้งหมดเท่ากับ 1.54 กรัม ต่อ 100 กรัม ทั้งนี้เนื่องจากภายหลังการเก็บรักษาผลลีนจืดสดในห้องเย็น 1 สัปดาห์ พบว่าปริมาณกรดในเนื้อลีนจืดได้ลดลง เมื่อเปรียบเทียบกับปริมาณกรดในเนื้อลีนจืดก่อนนำมาเก็บในห้องเย็น การลดลงของปริมาณกรดทั้งหมดในเนื้อลีนจืดดังกล่าวมีผลให้ผลลีนจืดอบแห้งที่ได้มีปริมาณกรดทั้งหมดต่ำกว่าผลลีนจืดอบแห้งที่ได้จากผลลีนจืดที่แช่ในสารละลายกรดไฮโดรคลอริกแล้วอบทันทีโดยไม่มีการเก็บรักษาในห้องเย็น

ปริมาณของแข็งทั้งหมดและปริมาณน้ำตาล : ผลการศึกษาพบว่า การเก็บรักษาผลลึ้นจืดสดในห้องเย็นก่อนการอบแห้ง ไม่มีผลต่อการเปลี่ยนแปลงปริมาณของแข็งทั้งหมดที่ละลายน้ำ น้ำตาลรีดิวิซ์ และปริมาณน้ำตาลทั้งหมดในผลลึ้นจืดอบแห้ง (รูปที่ 4.23) เนื่องจากภายหลังจากเก็บรักษาผลลึ้นจืดสดในห้องเย็น 1 สัปดาห์ ก่อนการอบแห้ง ไม่มีผลทำให้เกิดการเปลี่ยนแปลงปริมาณของแข็งทั้งหมดที่ละลายน้ำ น้ำตาลรีดิวิซ์ และปริมาณน้ำตาลทั้งหมดในผลลึ้นจืด ดังนั้นเมื่อนำผลลึ้นจืดที่เก็บรักษาไว้ในห้องเย็นมาอบแห้ง จึงไม่มีผลให้ผลลึ้นจืดอบแห้งที่ได้มีปริมาณของแข็งทั้งหมดที่ละลายน้ำ น้ำตาลรีดิวิซ์ และปริมาณน้ำตาลทั้งหมดแตกต่างจากผลลึ้นจืดที่แช่ในสารละลายกรดไฮโดรคลอริกแล้วอบแห้งทันที โดยผลลึ้นจืดอบแห้งมีปริมาณทั้งหมดที่ละลายน้ำอยู่ในช่วงระหว่าง 57.50-58.50% ปริมาณน้ำตาลรีดิวิซ์ เท่ากับ 55.70-56.90 % และมีปริมาณน้ำตาลทั้งหมดเท่ากับ 56.42-56.90 %

ความชื้นและค่า a_w : ผลการศึกษาการเก็บรักษาผลลึ้นจืดสดในห้องเย็นก่อนการอบแห้งที่มีผลต่อปริมาณความชื้นและค่า a_w ของผลลึ้นจืดอบแห้ง พบว่าการเก็บรักษาผลลึ้นจืดในห้องเย็น นาน 1 สัปดาห์ก่อนการอบแห้ง ไม่มีผลต่อปริมาณความชื้น และค่า a_w ของเนื้อผลลึ้นจืดอบแห้ง โดยผลลึ้นจืดอบแห้งมีปริมาณความชื้นอยู่ในช่วงระหว่าง 31.06-31.29 % และมีค่า a_w เท่ากับ 0.51-0.53

4.5.2.3 การทดสอบทางด้านประสาทสัมผัส

ผลการทดสอบคุณภาพทางด้านประสาทสัมผัสแสดงดังรูปที่ 4.24

ผลการทดสอบคุณภาพทางด้านประสาทสัมผัสพบว่า การนำผลลึ้นจืดมาแช่ในสารละลายกรดไฮโดรคลอริก และการนำผลลึ้นจืดที่แช่ในสารละลายกรดไฮโดรคลอริกแล้วเก็บรักษาไว้ในห้องเย็น เป็นเวลา 1 สัปดาห์ มีผลให้ผลลึ้นจืดอบแห้งมีลักษณะของสีเปลือกไม่แตกต่างจากจุดที่ผู้ทดสอบชิมคิดว่าดีที่สุด แต่ผลลึ้นจืดที่เก็บรักษาในห้องเย็น โดยไม่ได้แช่ในสารละลายกรดไฮโดรคลอริกทำให้ผลลึ้นจืดอบแห้งที่ได้มีลักษณะสีเปลือกแตกต่างจากจุดที่ผู้ทดสอบชิมคิดว่าดีที่สุดอย่างมีนัยสำคัญทางสถิติ ($p < 0.05$) รูปที่ 4.24 แสดงลักษณะเค้าโครงผลิตภัณฑ์ผลลึ้นจืดอบแห้งทั้ง 3 ตัวอย่าง ซึ่งแสดงให้เห็นว่าการนำผลลึ้นจืดมาเก็บรักษาในห้องเย็น 1 สัปดาห์ก่อนนำไปอบแห้งทั้ง 2 วิธี มีผลให้ผลลึ้นจืดอบแห้งทั้งเปลือกมีรสหวานขึ้น และมีรสชาติที่ไม่เปรี้ยวมากเกินไป ซึ่งเป็นรสชาติที่ใกล้เคียงกับความต้องการของผู้ทดสอบชิม แต่ผลลึ้นจืดที่แช่ในสารละลายกรดไฮโดรคลอริกแล้วอบทันที รสชาติของผลลึ้นจืดอบแห้งที่ได้ยังมีรสชาติที่เปรี้ยวมากเกินไปซึ่งมีความแตกต่าง

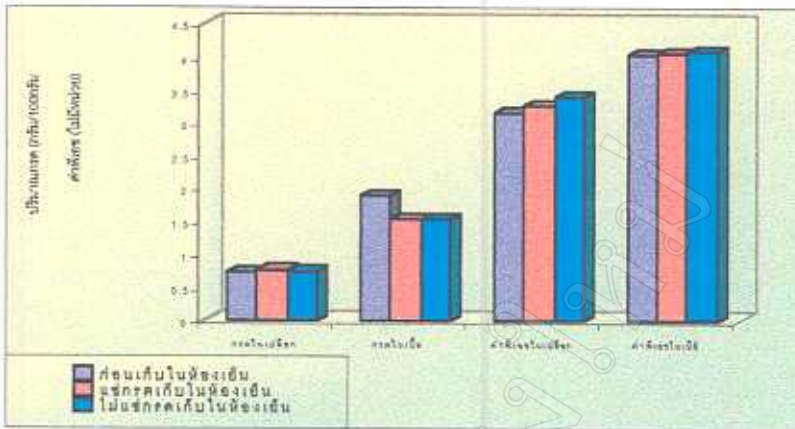

รูปที่ 4.22 การเก็บรักษาผลต้นกล้วยในหลุมดินก่อนการอบแห้งที่มีผลต่อปริมาณกรดทั้งหมดและค่าพีเอชของผลกล้วยอบแห้ง

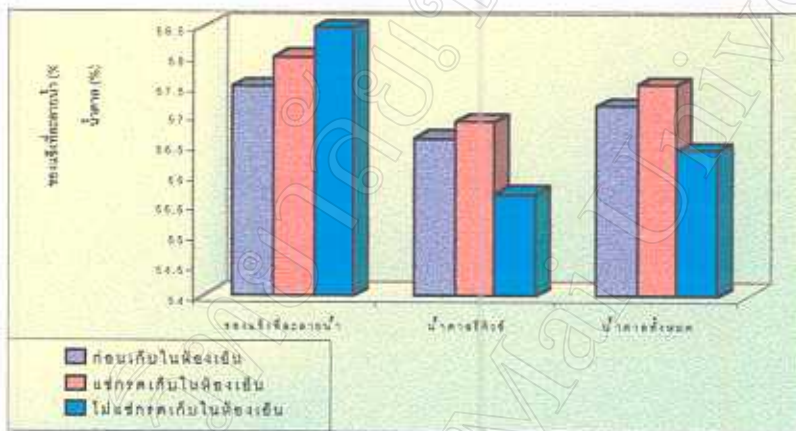

รูปที่ 4.23 การเก็บรักษาผลต้นกล้วยในหลุมดินก่อนการอบแห้งที่มีผลต่อปริมาณของแข็งทั้งหมดที่ละลายน้ำและปริมาณน้ำตาลของผลกล้วยอบแห้ง

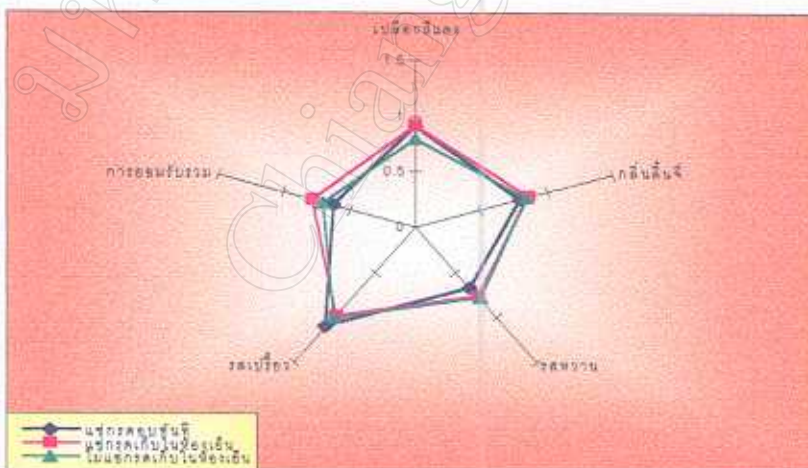

รูปที่ 4.24 ผลของวิธีการเก็บรักษาผลกล้วยสดในหลุมดิน 1 สัปดาห์ ต่อลักษณะเค้าโครงผลกล้วยดิบที่อบแห้งทั้งเปลือก

จากจุดที่ผู้ทดสอบชิมคิดว่าดีที่สุดอย่างมีนัยสำคัญทางสถิติ ($p < 0.05$) เมื่อพิจารณาคะแนนการยอมรับโดยรวมต่อผลิตภัณฑ์ พบว่าผลิตภัณฑ์ที่แช่ในสารละลายกรดไฮโดรคลอริกแล้วเก็บรักษาในห้องเย็น เป็นเวลา 1 สัปดาห์ ก่อนอบแห้ง มีผลให้ผลิตภัณฑ์อบแห้งทั้งเปลือกมีลักษณะการยอมรับโดยรวมใกล้เคียงกับความต้องการของผู้ทดสอบชิมมากที่สุด

ผลการศึกษารประเมินคุณภาพทางด้านประสาทสัมผัสของผู้ทดสอบชิมที่มีต่อการยอมรับลักษณะ โดยรวมของผลิตภัณฑ์ลินจ้อบแห้งทั้งเปลือกสามารถพิจารณาได้จากสมการ

$$\text{การยอมรับรวม} = 0.637 + 0.45 (\text{สีเปลือก}) + 0.50 (\text{รสหวาน}) - 0.003 (\text{รสเปรี้ยว})$$

แสดงให้เห็นว่าลักษณะที่สำคัญของผลิตภัณฑ์ลินจ้อบแห้งทั้งเปลือกที่ผู้ทดสอบชิมใช้ในการตัดสินใจให้คะแนนการยอมรับโดยรวมของผลิตภัณฑ์ คือ สีเปลือก รสหวานและรสเปรี้ยวของผลิตภัณฑ์ โดยพบว่าผลิตภัณฑ์ที่มีเปลือกสีแดง และรสหวานเพิ่มมากขึ้น และรสเปรี้ยวน้อยลง จะมีผลให้ผู้ทดสอบชิมให้การยอมรับผลิตภัณฑ์อบแห้งทั้งเปลือกเพิ่มมากขึ้น จากผลการพิจารณาลักษณะดังกล่าวจึงสรุปได้ว่าการเก็บรักษาผลิตภัณฑ์ที่แช่ในในสารละลายกรดแล้วเก็บรักษาไว้ในห้องเย็นนาน 1 สัปดาห์ แล้วนำไปอบแห้งจะได้ผลิตภัณฑ์ลินจ้อบแห้งทั้งเปลือกที่ใกล้เคียงกับความต้องการของผู้ทดสอบชิมมากที่สุด

4.6 ผลการศึกษารวมวิธีการอบแห้งผลิตภัณฑ์ลินจ้อบแห้งทั้งเปลือก

4.6.1 อัตราการทำแห้งของผลิตภัณฑ์ลินจ้อ

อัตราการอบแห้งผลิตภัณฑ์ลินจ้อที่ใช้วิธีการอบแห้งทั้ง 3 รูปแบบแสดงดังรูปที่ 4.25-4.27 และปริมาณความชื้นที่ลดลงแสดงดังรูปที่ 4.28-4.30

อัตราการอบแห้งสามารถอธิบายได้ถึงสัดส่วนการเปลี่ยนแปลงปริมาณความชื้นต่อเวลาในการอบแห้ง (Gustavo and Humberto, 1996) จากรูปที่ 4.25-4.27 แสดงอัตราการอบแห้งของผลิตภัณฑ์ลินจ้อจากการใช้รูปแบบการอบแห้ง 3 รูปแบบ แสดงให้เห็นว่า การอบแห้งทั้ง 3 รูปแบบมีผลทำให้ผลิตภัณฑ์ลินจ้อมีอัตราการอบแห้งแตกต่างกัน โดยพบว่าในช่วง 1 ชั่วโมงแรกของการอบแห้งจากทั้ง 3 รูปแบบ ผลิตภัณฑ์ยังสามารถรักษาสภาวะอิมิตวบนผิวหน้าของผลิตภัณฑ์ลินจ้อไว้ได้ การอบแห้งผลิตภัณฑ์ลินจ้อในช่วงระยะเวลาดังกล่าวจึงเป็นช่วงที่ผลิตภัณฑ์ลินจ้อมีอัตราการทำแห้งที่คงที่ (ไพบูลย์, 2532) หลังจากนั้น

พบว่าน้ำภายในไม่สามารถเคลื่อนที่มาทดแทนน้ำที่ผิวหน้าของผลลึ้นจีได้ เป็นผลให้ผลลึ้นจีจากการอบแห้งทั้ง 3 รูปแบบ มีอัตราการอบแห้งที่ลดลง โศษการอบแห้งรูปแบบที่ 1 มีอัตราการอบแห้งจะลดลงอย่างรวดเร็ว แต่จะค่อยๆ ปรับเพิ่มขึ้นเมื่อมีการเพิ่มอุณหภูมิการอบแห้งเป็น 80 องศาเซลเซียส (รูปที่ 4.25) เมื่อเปรียบเทียบกับการอบแห้งรูปแบบที่ 3 พบว่า อัตราการอบแห้งลดลงอย่างต่อเนื่องจนสิ้นสุดระยะเวลาการอบแห้ง (รูปที่ 4.27) แสดงให้เห็นว่าในระหว่างการอบแห้ง หากมีการปรับอุณหภูมิให้เพิ่มสูงขึ้น จะมีผลช่วยให้ผลลึ้นจีมีอัตราการอบแห้งเพิ่มขึ้นได้ เมื่อพิจารณาปริมาณความชื้นที่ลดลงระหว่างการอบแห้ง (รูปที่ 4.28 และ 4.30) จะเห็นได้ว่าการอบแห้งรูปแบบที่ 1 และ 3 ในช่วง 6 ชั่วโมงแรก มีความชื้นลดลงใกล้เคียงกัน เนื่องจากยังคงมีการใช้อุณหภูมิในการอบแห้งเท่ากัน คือ 60 องศาเซลเซียส แต่หลังจากนั้นพบว่าการอบแห้งรูปแบบที่ 1 มีการลดลงของความชื้นมากกว่าการอบแห้งรูปแบบที่ 3 ส่วนการอบแห้งรูปแบบที่ 2 มีอัตราการอบแห้งที่ค่อยๆ ลดลงซึ่งมีลักษณะแตกต่างจากการอบแห้งรูปแบบที่ 1 และ 3 เมื่อเปรียบเทียบอัตราการอบแห้งกับปริมาณความชื้นที่ลดลง (รูปที่ 4.29) พบว่าการอบแห้งรูปแบบที่ 2 มีความชื้นลดลงรวดเร็วมากในช่วง 15 ชั่วโมงแรกของระยะเวลาการอบแห้ง เนื่องจากการอบแห้งรูปแบบที่ 2 มีการใช้อุณหภูมิเริ่มต้นสูงถึง 70 องศาเซลเซียส นาน 6 ชั่วโมง แล้วจึงเพิ่มขึ้นเป็น 80 องศาเซลเซียส อีก 6 ชั่วโมง จึงเป็นผลทำให้มีการลดลงของความชื้นอย่างรวดเร็ว แต่หลังจากนั้นพบว่า การลดลงของความชื้นเริ่มมีปริมาณที่คงที่ ขณะที่การอบแห้งรูปแบบที่ 1 และ 3 ผลลึ้นจีมีความชื้นลดลงอย่างต่อเนื่อง เมื่อสิ้นสุดระยะเวลาการอบแห้ง 42 ชั่วโมง พบว่าผลลึ้นจีจากการอบแห้งรูปแบบที่ 2 มีความชื้นลดลงน้อยกว่าการอบแห้งรูปแบบที่ 1

4.6.2 การเปลี่ยนแปลงสมบัติทางกายภาพ

ผลการเปลี่ยนแปลงสมบัติทางกายภาพของผลลึ้นจีอบแห้งที่ใช้กรรมวิธีการอบแห้ง 3 รูปแบบแสดงดังตารางที่ 4.9

ผลการศึกษากรมวิธีการอบแห้งผลลึ้นจีที่ทั้งเปลือกที่มีผลต่อการเปลี่ยนแปลงสมบัติทางกายภาพของผลลึ้นจีอบแห้ง พบว่ารูปแบบของอุณหภูมิที่ใช้ในการอบแห้งทั้ง 3 รูปแบบไม่มีผลต่อการเปลี่ยนแปลงค่า L , a^* และ b^* ของผลลึ้นจีอบแห้งอย่างมีนัยสำคัญทางสถิติ โดยผลลึ้นจีอบแห้งทั้ง 3 รูปแบบมีค่า L อยู่ในช่วงระหว่าง 34.75-37.69 มีค่า a^* อยู่ในช่วงระหว่าง 23.49-24.13 และมีค่า b^* อยู่ระหว่าง 20.16-21.86 นอกจากนี้ยังพบว่ารูปแบบอุณหภูมิการอบแห้งทั้ง 3 รูปแบบ ก็ไม่มีผลทำให้ลักษณะเนื้อสัมผัสของเปลือกและเนื้อลึ้นจีอบแห้งที่แตกต่างกัน โดยลักษณะเนื้อ

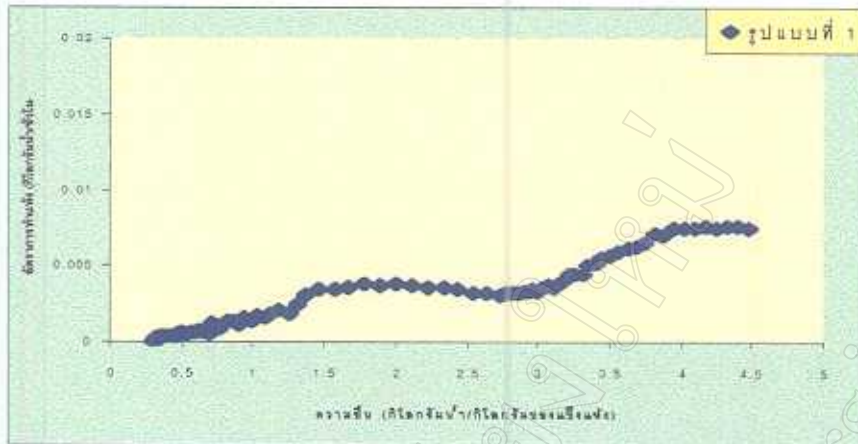

รูปที่ 4.25 อัตราการอบแห้งผลิตภัณฑ์จากการอบแห้งรูปแบบที่ 1

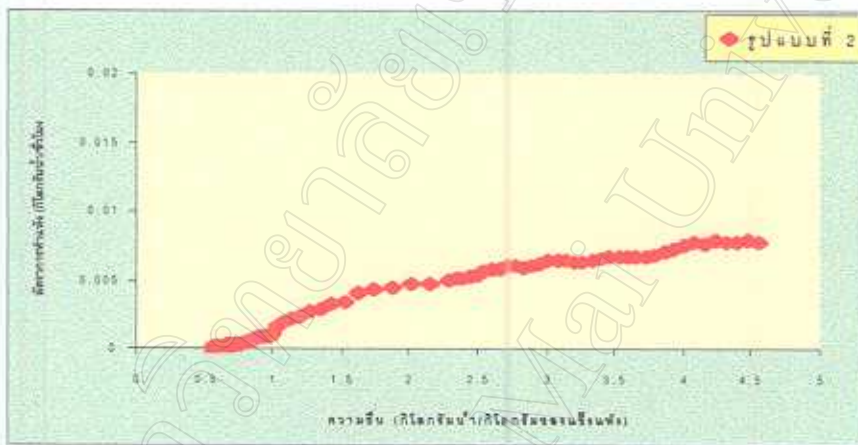

รูปที่ 4.26 อัตราการอบแห้งผลิตภัณฑ์จากการอบแห้งรูปแบบที่ 2

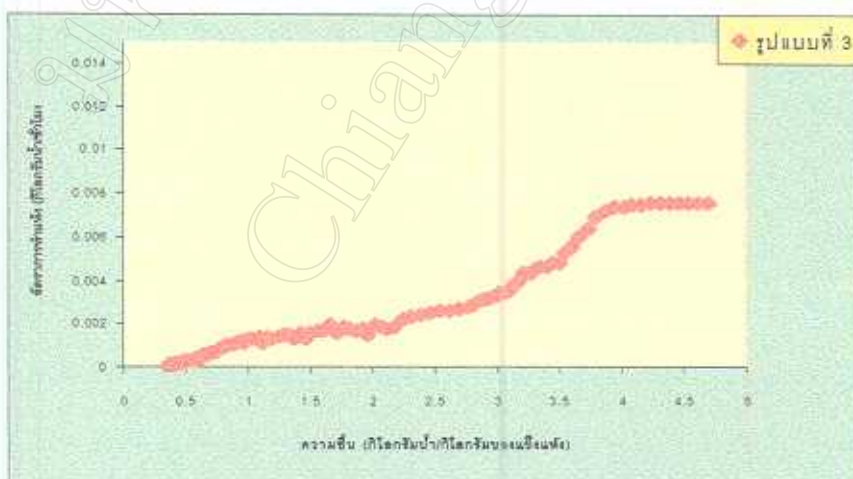

รูปที่ 4.27 อัตราการอบแห้งผลิตภัณฑ์จากการอบแห้งรูปแบบที่ 3

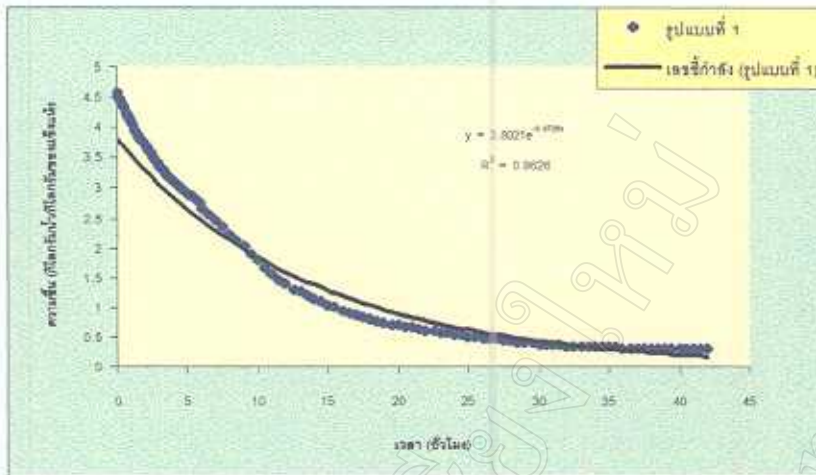

รูปที่ 4.28 ปริมาณความชื้นที่ลดลงของผลลึ้นจี้ระหว่งการอบแห้งโดยใช้รูปแบบการอบแห้งที่ 1

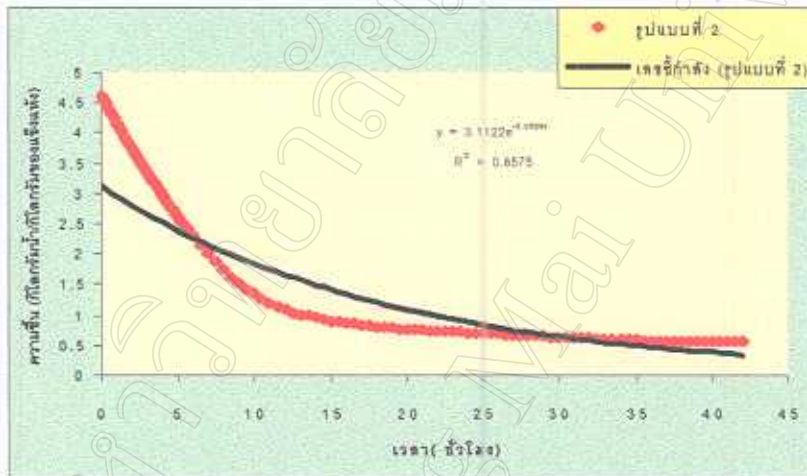

รูปที่ 4.29 ปริมาณความชื้นที่ลดลงของผลลึ้นจี้ระหว่งการอบแห้งโดยใช้รูปแบบการอบแห้งที่ 2

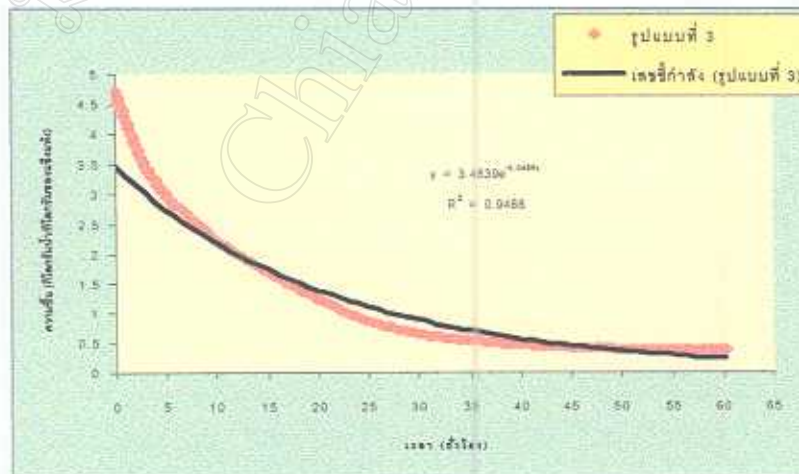

รูปที่ 4.30 ปริมาณความชื้นที่ลดลงของผลลึ้นจี้ระหว่งการอบแห้งโดยใช้รูปแบบการอบแห้งที่ 3

ตารางที่ 4.9 สมบัติทางกายภาพของผลิตภัณฑ์ชีวภัณฑ์ที่ 3 รูปแบบ

วิธีการอบแห้ง	ค่าสี			ลักษณะเนื้อสัมผัส ของเปลือกถัสดำ (แรงกด; นิวตัน)	ลักษณะเนื้อสัมผัส ของเนื้อถัสดำ (แรงฉีก; นิวตัน)
	L	a [*]	b [*]		
รูปแบบที่ 1	34.75±0.06	23.49±0.01	20.16±0.24	13.73±0.01	23.73±0.72
รูปแบบที่ 2	37.69±1.91	24.13±0.41	21.86±2.23	14.62±0.47	23.25±1.58
รูปแบบที่ 3	36.72±1.24	24.10±2.10	21.16±1.79	14.32±1.51	23.56±1.66

หมายเหตุ: ตัวเลขที่มีตัวอักษรภาษาอังกฤษกำกับแตกต่างกันแต่ละแถวในแนวตั้งแสดงว่าค่าเฉลี่ยมีความแตกต่างกันอย่างมีนัยสำคัญทางสถิติที่ $p < 0.05$

รูปแบบที่ 1. อบที่อุณหภูมิ 60 °ซ 6 ชม. เพิ่มขึ้น 70 °ซ 6 ชม. เพิ่มขึ้น 80 °ซ 15 ชม. ลดลงเหลือ 70 °ซ 12 ชม. และลดลงเหลือ 60 °ซ 3 ชม. รวม 42 ชม.

รูปแบบที่ 2. อบที่อุณหภูมิ 70 °ซ 12 ชม. เพิ่มขึ้น 80 °ซ 12 ชม. ลดลงเหลือ 70 °ซ 12 ชม. และลดลงเหลือ 60 °ซ 6 ชม. รวม 42 ชม.

รูปแบบที่ 3. อบที่ 60 °ซ เป็นเวลา 60 ชม.

สัมพัทธ์ของเปลือกถั่วลิสงแห้งเมื่อพิจารณาในรูปของแรงกดที่กระทำต่อเปลือกผลถั่วลิสงแห้ง มีค่าแรงกดอยู่ระหว่าง 13.73-14.62 นิวตัน และลักษณะเนื้อสัมผัสของเนื้อถั่วลิสงแห้งมีค่าแรงเลื่อนเท่ากับ 23.25-23.73 นิวตัน

4.6.3 ผลการเปลี่ยนแปลงส่วนประกอบทางเคมี

ผลการเปลี่ยนแปลงส่วนประกอบทางเคมีของผลถั่วลิสงแห้งที่ใช้กรรมวิธีการอบแห้ง 3 รูปแบบแสดงดังตารางที่ 4.10 และรูปที่ 4.31

ผลการศึกษากรรมวิธีการอบแห้งผลถั่วลิสงแห้งทั้งเปลือกที่มีผลต่อส่วนประกอบทางเคมีของผลถั่วลิสงแห้ง พบว่ากรรมวิธีการอบแห้งทั้ง 3 รูปแบบ ไม่มีผลต่อการเปลี่ยนแปลงปริมาณกรดทั้งหมดในเปลือกและเนื้อถั่วลิสงแห้ง ค่าพีเอชของเปลือกและเนื้อถั่วลิสงแห้ง ปริมาณของแข็งทั้งหมดที่ละลายน้ำ ปริมาณน้ำตาลรีดิวซ์ และปริมาณน้ำตาลทั้งหมดในเนื้อถั่วลิสงแห้งอย่างมีนัยสำคัญทางสถิติ แต่กรรมวิธีการอบแห้งทั้ง 3 รูปแบบ มีผลต่อการเปลี่ยนแปลงปริมาณความชื้นและค่า a_w ในเนื้อถั่วลิสงแห้งแตกต่างกันอย่างมีนัยสำคัญทางสถิติ ($p < 0.05$) ดังรูปที่ 4.31 ซึ่งแสดงให้เห็นว่าการอบแห้งผลถั่วลิสงแห้งทั้งเปลือกด้วยรูปแบบอุณหภูมิการอบแห้งรูปแบบที่ 2 มีผลทำให้ผลถั่วลิสงแห้งทั้งเปลือกมีปริมาณความชื้นและค่า a_w มากกว่าผลถั่วลิสงแห้งที่ได้จากการอบแห้งรูปแบบที่ 1 และ 3 เนื่องจากการอบแห้งรูปแบบที่ 2 มีการใช้อุณหภูมิสูงเมื่อเริ่มต้นการอบแห้ง จึงมีผลทำให้เกิดการระเหยของน้ำที่บริเวณผิวหนังของเนื้อถั่วลิสงอย่างรวดเร็วจนบริเวณผิวหนังของเนื้อถั่วลิสงไม่สามารถรักษาภาวะอึดตัวไว้ได้ ผิวหนังของเนื้อถั่วลิสงจึงแห้งอย่างรวดเร็ว ทำให้น้ำภายในผลถั่วลิสงที่ยังเหลืออยู่ไม่สามารถเคลื่อนที่ผ่านผิวหนังของเนื้อถั่วลิสงออกไปได้ (รุ่งนภา, 2535) ส่งผลให้เมื่อสิ้นสุดระยะเวลาการอบแห้งผลถั่วลิสงที่ได้จากการอบแห้งรูปแบบที่ 2 จึงมีปริมาณความชื้นและค่า a_w สูงกว่าการอบแห้งรูปแบบที่ 1 และ 3

4.6.4 การทดสอบทางด้านประสาทสัมผัส

ผลการประเมินคุณภาพทางด้านประสาทสัมผัสโดยการทดสอบความชอบ หรือการยอมรับของผู้ทดสอบชิมที่มีต่อผลิตภัณฑ์ถั่วลิสงแห้งทั้งเปลือกที่ได้จากการอบแห้งโดยใช้รูปแบบการอบแห้งทั้ง 3 รูปแบบ แสดงดังตารางที่ 4.11 ซึ่งพบว่าการอบแห้งผลถั่วลิสงโดยใช้รูปแบบอุณหภูมิการอบแห้งทั้ง 3 รูปแบบ ไม่มีผลต่อความชอบของผู้ทดสอบชิมที่มีต่อลักษณะของผลิตภัณฑ์ถั่วลิสง

ตารางที่ 4.10 ส่วนประกอบทางเคมีของผลิตภัณฑ์จืดแบบแห้งที่ใช้รูปแบบการอบแห้ง 3 รูปแบบ

วิธีการอบแห้ง	ปริมาณกรดทั้งหมดยในเปลือก** (กรัม/100กรัม)	ปริมาณกรดทั้งหมดยในเนื้อ** (กรัม/100กรัม)	ค่าพีเอชในเปลือก	ค่าพีเอชในเนื้อ	ของแข็งทั้งหมดที่ละลายน้ำ (%)	น้ำตาลรีดิวซ์ (%)	น้ำตาลทั้งหมด (%)	ความชื้นของผลิตภัณฑ์ (% ; ฐานแห้ง)	ค่า pH ของเนื้อสัตว์
รูปแบบที่ 1	0.71±0.01	1.81±0.00	3.59±0.00	4.65±0.02	58.00±0.00	56.50±1.21	56.93±1.14	31.33±0.02	0.52±0.00
รูปแบบที่ 2	0.72±0.07	1.83±0.02	3.46±0.06	4.73±0.14	58.00±0.00	56.56±0.22	57.01±0.05	32.53±0.00	0.55±0.00
รูปแบบที่ 3	0.73±0.09	1.83±0.07	3.60±0.07	4.55±0.12	58.00±2.83	57.20±1.12	57.73±1.15	31.79±0.04	0.52±0.00

หมายเหตุ : ตัวเลขที่มีตัวอักษรภาษาอังกฤษกำกับแตกต่างกันแต่ละแถวในแนวนอนแสดงว่าค่าเฉลี่ยมีความแตกต่างกันอย่างมีนัยสำคัญทางสถิติที่ $P < 0.05$

** ปริมาณกรดทั้งหมดในรูปของกรดมาลิก

รูปแบบที่ 1. อบที่อุณหภูมิ 60 °ซ 6 ชม. เพิ่มเป็น 70 °ซ 6 ชม. เพิ่มเป็น 80 °ซ 15 ชม. ลดลงเหลือ 70 °ซ 12 ชม. และลดลงเหลือ 60 °ซ 3 ชม. รวม 42 ชม.

รูปแบบที่ 2. อบที่อุณหภูมิ 70 °ซ 12 ชม. เพิ่มเป็น 80 °ซ 12 ชม. ลดลงเหลือ 70 °ซ 12 ชม. และลดลงเหลือ 60 °ซ 6 ชม. รวม 42 ชม.

รูปแบบที่ 3. อบที่ 60 °ซ เป็นเวลา 60 ชม.

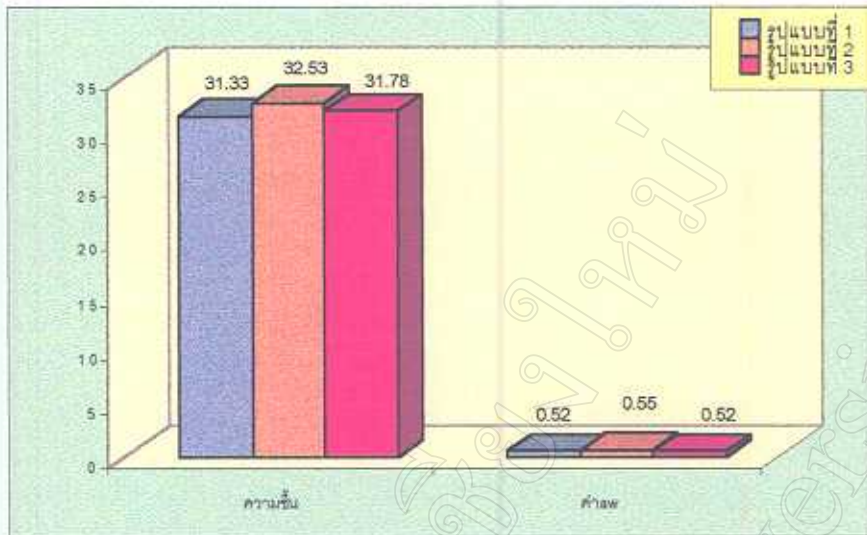

รูปที่ 4.31 ปริมาณความชื้นและค่า a_w ของผลิตภัณฑ์จืดแห้งที่ใช้รูปแบบในการอบแห้ง 3 รูปแบบ

ตารางที่ 4.11 ผลการทดสอบประเมินคุณภาพทางประสาทสัมผัสของผลิตภัณฑ์จืดแห้งที่ใช้รูปแบบในการอบแห้ง 3 รูปแบบ

รูปแบบอุณหภูมิ	สีเปลือก	กลิ่น	รสหวาน	รสเปรี้ยว	ยอมรับรวม
รูปแบบที่ 1	7.32 ^{ns}	6.08 ^{ns}	7.34 ^{ns}	6.35 ^{ns}	7.07 ^{ns}
รูปแบบที่ 2	6.84 ^{ns}	6.47 ^{ns}	7.81 ^{ns}	6.11 ^{ns}	6.94 ^{ns}
รูปแบบที่ 3	7.41 ^{ns}	5.92 ^{ns}	7.09 ^{ns}	6.06 ^{ns}	7.22 ^{ns}

หมายเหตุ : ตัวเลขที่มีตัวอักษรภาษาอังกฤษกำกับแตกต่างกันแต่แถวในแนวตั้งแสดงว่าค่าเฉลี่ยมีความแตกต่างกันอย่างมีนัยสำคัญทางสถิติที่ $p < 0.05$

ns แสดงว่าไม่มีความแตกต่างกันอย่างมีนัยสำคัญทางสถิติที่ $p < 0.05$

คะแนนที่ปรากฏแสดงว่า

- | | |
|---------------------|------------------|
| 1 = ไม่ชอบมากที่สุด | 6 = ชอบเล็กน้อย |
| 2 = ไม่ชอบมาก | 7 = ชอบปานกลาง |
| 3 = ไม่ชอบปานกลาง | 8 = ชอบมาก |
| 4 = ไม่ชอบเล็กน้อย | 9 = ชอบมากที่สุด |
| 5 = เฉยๆ | |

อบแห้งทั้งเปลือก เนื่องจากผู้ทดสอบชิมให้การยอมรับผลิตภัณฑ์ลื่นจ๊อบแห้งทั้งเปลือกที่อบแห้ง โดยใช้รูปแบบอุณหภูมิการอบแห้งทั้ง 3 รูปแบบไม่แตกต่างกันอย่างมีนัยสำคัญทางสถิติ

4.7 การศึกษาวิธีการเก็บรักษาผลลื่นจ๊อบแห้งทั้งเปลือกและอายุการเก็บรักษา

การศึกษาเพื่อหาวิธีการเก็บรักษาผลลื่นจ๊อบแห้งทั้งเปลือกที่เหมาะสมและอายุการเก็บรักษาของผลลื่นจ๊อบแห้ง โดยศึกษาการเปลี่ยนแปลงคุณสมบัติทางกายภาพ ทางเคมี และทางด้านประสาทสัมผัสของผลลื่นจ๊อบแห้งทั้งเปลือกที่เก็บรักษาด้วยวิธีการเก็บรักษา 4 วิธี คือการบรรจุในถุง high density polyethylene (HDPE), ถุง oriental polypropylene (OPP), ถุง OPP ที่มีสารดูดความชื้น และ ถุง OPP ที่มีสารดูดความชื้นและสารดูดออกซิเจน ได้ผลการศึกษาดังนี้

4.7.1 ผลการเปลี่ยนแปลงสมบัติทางกายภาพ

ผลการเปลี่ยนแปลงสมบัติทางกายภาพของผลลื่นจ๊อบแห้งระหว่างการเก็บรักษาแสดงดังตารางภาคผนวกที่ 1-5 รูปที่ 4.31-4.32 และรูปที่ผนวก ก-1 ถึง ผนวก ก-7

ค่าสีเปลือก : ผลการศึกษาวิธีการเก็บรักษาผลลื่นจ๊อบแห้งทั้งเปลือกตลอดระยะเวลา 10 เดือน พบว่าผลลื่นจ๊อบแห้งทั้งเปลือกที่เก็บรักษาด้วยวิธีการเก็บรักษาที่แตกต่างกันมีผลให้เปลือกผลลื่นจ๊อบแห้งมีการเปลี่ยนแปลงค่าสี L และ a* แตกต่างกันอย่างมีนัยสำคัญทางสถิติ ($p < 0.05$) (รูปที่ 4.31 และรูปที่ 4.32) แต่ไม่มีผลต่อการเปลี่ยนแปลงค่า สี b* โดยผลลื่นจ๊อบแห้งที่เก็บรักษาในถุง HDPE เปลือกมีค่าสี L และ a* โดยเฉลี่ยลดลง และมีความแตกต่างอย่างมีนัยสำคัญทางสถิติ ($p < 0.05$) เมื่อเปรียบเทียบกับผลลื่นจ๊อบแห้งที่เก็บรักษาด้วยวิธีการอื่นมากที่สุด ขณะที่ผลลื่นจ๊อบแห้งที่เก็บรักษาในถุง OPP ที่มีสารดูดความชื้นและสารดูดออกซิเจนมีความแตกต่างน้อยที่สุด และการลดลงของค่าสี a* ของผลลื่นจ๊อบแห้งทั้งที่เก็บรักษาในถุง OPP และถุง OPP ที่มีสารดูดความชื้นไม่มีความแตกต่างกันอย่างมีนัยสำคัญทางสถิติ ($p < 0.05$)

เมื่อพิจารณาการเปลี่ยนแปลงค่าสี L และ a* ของเปลือกผลลื่นจ๊อบแห้งในแต่ละเดือนของการเก็บรักษา พบว่าเมื่อมีอายุการเก็บรักษาครบ 6 เดือน ผลลื่นจ๊อบแห้งที่เก็บรักษาในถุง HDPE เริ่มมีค่าสี L และ a* ลดลงมากที่สุด และมีความแตกต่างจากวิธีอื่นอย่างมีนัยสำคัญทางสถิติ ($p < 0.05$) ขณะที่ถุง OPP ที่มีสารดูดความชื้นและสารดูดออกซิเจนมีการเปลี่ยนแปลงค่าสี L และ a* ลดลงน้อยที่สุด และมีความแตกต่างจากวิธีอื่นอย่างมีนัยสำคัญทางสถิติ ($p < 0.05$) เมื่อเก็บรักษาไว้ครบ 10

เดือน สำหรับผลลึ้นจ๊อบแห่งที่เก็บรักษาในถุง OPP เริ่มมีค่าสี L ลดลงมากกว่าผลลึ้นจ๊อบที่เก็บรักษาในถุง OPP ที่มีสารดูดความชื้น และถุง OPP ที่มีสารดูดความชื้นและสารดูดออกซิเจนอย่างมีนัยสำคัญทางสถิติ ($p < 0.05$) เมื่ออายุการเก็บรักษาครบ 8 เดือน และเมื่อเก็บรักษาครบ 10 เดือน ค่าสี L ของเปลือกผลลึ้นจ๊อบมีค่าแตกต่างจากที่เก็บรักษาในถุง OPP ที่มีสารดูดความชื้นและถุง OPP ที่มีสารดูดความชื้นและสารดูดออกซิเจน แต่ไม่มีความแตกต่างกับที่เก็บรักษาในถุง HDPE อย่างมีนัยสำคัญทางสถิติ ($p < 0.05$)

ผลการเปลี่ยนแปลงค่าสี L และ a^* แสดงให้เห็นว่าระหว่างการเก็บรักษาผลลึ้นจ๊อบแห่งจะมีการเปลี่ยนแปลงของสีเปลือก โดยเปลือกผลลึ้นจ๊อบแห่งมีสีคล้ำขึ้นและมีสีแดงลดลงเมื่ออายุการเก็บรักษานานขึ้น และปริมาณการเปลี่ยนแปลงจะแตกต่างกันไปขึ้นอยู่กับวิธีการเก็บรักษา (รูปภาคผนวก ก-1 ถึง ภาคผนวก ก-7) โดยผลลึ้นจ๊อบที่เก็บรักษาในถุง HDPE มีผลทำให้เปลือกผลลึ้นจ๊อบแห่งมีการเปลี่ยนแปลงมากที่สุด เมื่อเปรียบเทียบกับผลลึ้นจ๊อบแห่งที่เก็บรักษาในถุง OPP ทั้งนี้เนื่องจากการเกิดปฏิกิริยาออกไดออกซิเดชันของสารสีแอนโทไซยานิน เป็นผลให้เปลือกผลลึ้นจ๊อบแห่งมีสีเปลี่ยนแปลงไประหว่างการเก็บรักษา ปัจจัยสำคัญที่ส่งเสริมการเกิดปฏิกิริยาออกไดออกซิเดชันของสารสีแอนโทไซยานินคือ ก๊าซออกซิเจน (Dominic, 1989) เมื่อเปรียบอัตราการซึมผ่านเข้า-ออกของก๊าซออกซิเจนในภาชนะบรรจุ พบว่าถุง HDPE มีอัตราการซึมผ่านเข้า-ออกของก๊าซออกซิเจนมากกว่าถุง OPP ซึ่งถุง HDPE มีอัตราการซึมผ่านเข้า-ออกของก๊าซออกซิเจนเท่ากับ 185 มิลลิลิตรต่อ 100 ตารางนิ้ว ส่วนถุง OPP มีอัตราการซึมผ่านเข้า-ออกของก๊าซออกซิเจนเท่ากับ 100-160 มิลลิลิตรต่อ 100 ตารางนิ้ว (James, 1993) จากคุณสมบัติดังกล่าวจึงทำให้ผลลึ้นจ๊อบแห่งที่เก็บรักษาในถุง OPP มีการเปลี่ยนแปลงสีของเปลือกระหว่างการเก็บรักษาน้อยกว่าผลลึ้นจ๊อบแห่งที่เก็บรักษาในถุง HDPE

การที่ก๊าซออกซิเจนเป็นปัจจัยสำคัญที่ทำให้ผลิตภัณฑ์เกิดความไม่คงตัวระหว่างการเก็บรักษา การกำจัดก๊าซออกซิเจนออกจากภาชนะบรรจุจึงมีบทบาทสำคัญในการช่วยรักษาคุณภาพของผลิตภัณฑ์อาหาร (วารุณี และ Hirata, 2540) ซึ่งสอดคล้องกับผลการทดลองที่พบว่าการใช้สารดูดออกซิเจนและสารดูดความชื้นสามารถช่วยป้องกันการเปลี่ยนแปลงค่าสี L และค่าสี a^* ของผลลึ้นจ๊อบแห่งทั้งเปลือกได้ดีที่สุด เนื่องจากสารดูดออกซิเจน (oxygen scavengers) ที่ใช้ คือผงเหล็กสามารถกำจัดก๊าซออกซิเจนออกจากภาชนะบรรจุให้เหลือได้น้อยกว่า 0.01% ภายในเวลา 1-4 วัน เมื่อเก็บรักษาที่อุณหภูมิห้อง (Rooney, 1995) และสามารถรักษาสภาพภายในภาชนะบรรจุให้อยู่ในสภาวะไร้ออกซิเจนได้เป็นเวลาหลายเดือนและบางครั้งเป็นปี (วารุณี และ Hirata, 2540) การกำจัดก๊าซออกซิเจนจึงเป็นผลให้ผลลึ้นจ๊อบแห่งทั้งเปลือกที่เก็บรักษาในถุง OPP ที่มีสารดูดความชื้นร่วม

กับสารดูดออกซิเจน มีการเปลี่ยนแปลงของสีเปลือกผลลึ้นจือบแห้งน้อยที่สุดเมื่อสิ้นสุดระยะเวลาการเก็บรักษา

ลักษณะเนื้อสัมผัส : ผลการศึกษาการเปลี่ยนแปลงลักษณะเนื้อสัมผัสของเปลือกและเนื้อลึ้นจือบแห้งระหว่างการเก็บรักษา พบว่าวิธีการเก็บรักษาไม่มีผลต่อการเปลี่ยนแปลงลักษณะเนื้อสัมผัสของเปลือกและเนื้อลึ้นจือบแห้งอย่างมีนัยสำคัญทางสถิติ โดยพบว่าเปลือกของผลลึ้นจือบแห้งทุกวิธีการเก็บรักษา มีลักษณะความกรอบของเปลือกเปลี่ยนแปลงไปจากเดิมน้อยมาก ซึ่งมีค่าแรงกดเฉลี่ยอยู่ในช่วงระหว่าง 11.94-12.12 นิวตัน โดยถุง OPP ที่มีสารดูดความชื้นมีค่าแรงกดเฉลี่ยทั้ง 10 เดือน เปลี่ยนแปลงน้อยที่สุด รองลงมาคือถุง OPP ถุง HDPE และถุง OPP ที่มีสารดูดความชื้นและสารดูดออกซิเจน เช่นเดียวกับเนื้อลึ้นจือบแห้ง มีค่าแรงเฉือนเฉลี่ย 10 เดือน 22.01-22.68 นิวตัน ซึ่งเพิ่มขึ้นจากเดิม โดยการเก็บรักษาในถุง OPP ที่มีสารดูดความชื้นและสารดูดออกซิเจน มีค่าแรงเฉือนน้อยที่สุด รองลงมาคือถุง ถุง OPP ที่มีสารดูดความชื้น ถุง OPP และถุง HDPE ตามลำดับ

4.7.2 ผลการเปลี่ยนแปลงส่วนประกอบทางเคมี

ผลการเปลี่ยนแปลงส่วนประกอบทางเคมีแสดงดังตารางภาคผนวกที่ 6-14 และรูปที่ 4.34-4.36

ปริมาณกรดทั้งหมดและค่าพีเอช : ผลการศึกษาการเปลี่ยนแปลงปริมาณกรดทั้งหมดและค่าพีเอชในเปลือกและเนื้อลึ้นจือบแห้ง พบว่าไม่มีการเปลี่ยนแปลงปริมาณกรดทั้งหมดในเนื้อและค่าพีเอชในเปลือกและเนื้อลึ้นจือบแห้งทุกวิธีการเก็บรักษาในระหว่างการเก็บรักษา แต่มีการเปลี่ยนแปลงปริมาณกรดทั้งหมดในเปลือกผลลึ้นจือบแห้งจากทุกวิธีการเก็บรักษา (รูปที่ 4.34) โดยผลลึ้นจือบแห้งในถุง HDPE และถุง OPP มีปริมาณกรดทั้งหมดลดลงมากกว่าที่เก็บรักษาในถุง OPP ที่มีสารดูดความชื้น และถุง OPP ที่มีสารดูดความชื้นและสารดูดออกซิเจนอย่างมีนัยสำคัญทางสถิติ ($p < 0.05$)

เมื่อพิจารณาการเปลี่ยนแปลงปริมาณกรดทั้งหมดของเปลือกผลลึ้นจือบแห้งระหว่างการเก็บรักษาพบว่าในแต่ละเดือนการเปลี่ยนแปลงปริมาณกรดในเปลือกผลลึ้นจือบแห้งเกิดขึ้นชัดเจนในทุกวิธีเมื่อเก็บรักษาครบ 6 เดือน โดยผลลึ้นจือที่เก็บรักษาในถุง HDPE มีปริมาณกรดทั้งหมดในเปลือกลดลงมากที่สุดและแตกต่างจากวิธีการอื่นอย่างมีนัยสำคัญทางสถิติ ($P < 0.05$) และเมื่อเก็บรักษาครบ 8 เดือน พบว่าผลลึ้นจือบแห้งที่เก็บรักษาในถุง OPP มีปริมาณกรดทั้งหมดในเปลือกลด

ลงไม่แตกต่างจากการเก็บรักษาในถุง HDPE แต่มีความแตกต่างจากผลลึ้นจ๊อบแห้งที่เก็บรักษาในถุง OPP ที่มีสารดูดความชื้น และถุง OPP ที่มีสารดูดความชื้นและสารดูดออกซิเจนอย่างมีนัยสำคัญทางสถิติ ($p < 0.05$) เมื่อเก็บรักษาครบ 10 เดือน ผลลึ้นจ๊อบแห้งที่เก็บรักษาในถุง HDPE และถุง OPP ยังคงมีปริมาณกรดทั้งหมดไม่แตกต่างกัน แต่พบว่าผลลึ้นจ๊อบแห้งที่เก็บรักษาในถุง OPP ที่มีสารดูดความชื้น เริ่มมีปริมาณกรดทั้งหมดลดลงแตกต่างจากการเก็บรักษาในถุง OPP ที่มีสารดูดความชื้นและสารดูดออกซิเจนอย่างมีนัยสำคัญทางสถิติ ($p < 0.05$)

ของแข็งทั้งหมดที่ละลายน้ำ และปริมาณน้ำตาล : ผลการศึกษาการเปลี่ยนแปลงปริมาณของแข็งทั้งหมดที่ละลายน้ำ ปริมาณน้ำตาลรีดิวซ์และปริมาณน้ำตาลทั้งหมดในเนื้อผลลึ้นจ๊อบแห้งระหว่างการเก็บรักษาพบว่า วิธีการเก็บรักษาไม่มีผลให้เกิดการเปลี่ยนแปลงปริมาณของแข็งทั้งหมดที่ละลายน้ำ ปริมาณน้ำตาลรีดิวซ์และปริมาณน้ำตาลทั้งหมดในเนื้อผลลึ้นจ๊อบแห้งอย่างมีนัยสำคัญทางสถิติ ลึ้นจ๊อบแห้งทั้งเปลือกมีปริมาณของแข็งทั้งหมดที่ละลายน้ำประมาณ 56-57.75% มีปริมาณน้ำตาลรีดิวซ์อยู่ในช่วงระหว่าง 54.9-56.28% และมีปริมาณน้ำตาลทั้งหมดอยู่ระหว่าง 55.50-56.93%

ความชื้นและค่า a_w : ผลการศึกษาวิธีการเก็บรักษาที่มีผลต่อการเปลี่ยนแปลงความชื้นและค่า a_w ของผลลึ้นจ๊อบแห้ง พบว่าวิธีการเก็บรักษาที่แตกต่างกันมีผลให้ผลลึ้นจ๊อบแห้งมีความชื้นและค่า a_w เพิ่มขึ้นระหว่างการเก็บรักษาแตกต่างกันอย่างมีนัยสำคัญทางสถิติ ($p < 0.05$) (รูปที่ 4.35-4.36) โดยผลลึ้นจ๊อบแห้งที่เก็บในถุง OPP ที่มีสารดูดความชื้นและสารดูดออกซิเจน และถุง OPP ที่มีสารดูดความชื้น ให้ค่าเฉลี่ยความชื้นและค่า a_w ใกล้เคียงกับเมื่ออบแห้งเสร็จใหม่ๆ ผลลึ้นจ๊อบแห้งที่เก็บรักษาในถุง HDPE และถุง OPP มีความชื้นและค่า a_w เพิ่มขึ้นสูงกว่าเมื่ออบแห้งใหม่ๆและแตกต่างจาก 2 วิธีแรกอย่างมีนัยสำคัญทางสถิติ ($p < 0.05$) เมื่อพิจารณาการเปลี่ยนแปลงความชื้นและค่า a_w ของผลลึ้นจ๊อบแห้งระหว่างการเก็บรักษาในแต่ละเดือนพบว่า เมื่อเก็บรักษาครบ 6 เดือน ผลลึ้นจ๊อบแห้งที่เก็บรักษาในถุง HDPE และถุง OPP มีความชื้นและค่า a_w เพิ่มขึ้นแตกต่างจากการเก็บรักษาในถุง OPP ที่มีสารดูดความชื้น และถุง OPP ที่มีสารดูดความชื้นและสารดูดออกซิเจนอย่างมีนัยสำคัญทางสถิติ ($p < 0.05$) แต่เมื่อเก็บรักษาครบ 8 เดือน พบว่าผลลึ้นจ๊อบแห้งที่เก็บรักษาในถุง HDPE มีความชื้นและค่า a_w เพิ่มขึ้นมากกว่าผลลึ้นจ๊อบแห้งที่เก็บรักษาในถุง OPP อย่างมีนัยสำคัญทางสถิติ ($p < 0.05$) และเมื่อเก็บรักษาครบ 10 เดือน พบว่าผลลึ้นจ๊อบแห้งที่เก็บรักษาในถุง HDPE ยังคงมีความชื้นและค่า a_w เพิ่มขึ้นมากที่สุด รองลงมาคือผลลึ้นจ๊อบแห้งที่เก็บรักษาในถุง OPP ส่วนผลลึ้นจ๊อบแห้งที่เก็บรักษาในถุง OPP ที่มีสารดูดความชื้น และถุง OPP ที่มีสารดูดความชื้นและสารดูดออกซิเจนมี

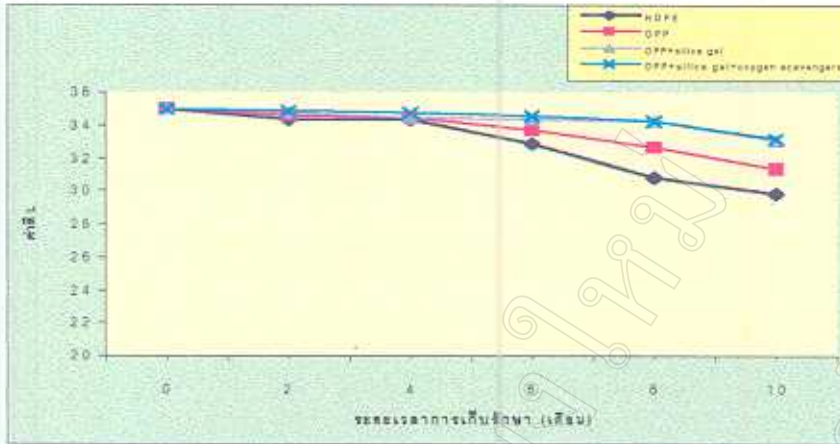

รูปที่ 4.32 การเปลี่ยนแปลงค่าสี L ของเปลือกผลลิ้นจี่อบแห้งระหว่างการเก็บรักษาที่อุณหภูมิห้อง ในภาชนะบรรจุต่างๆ

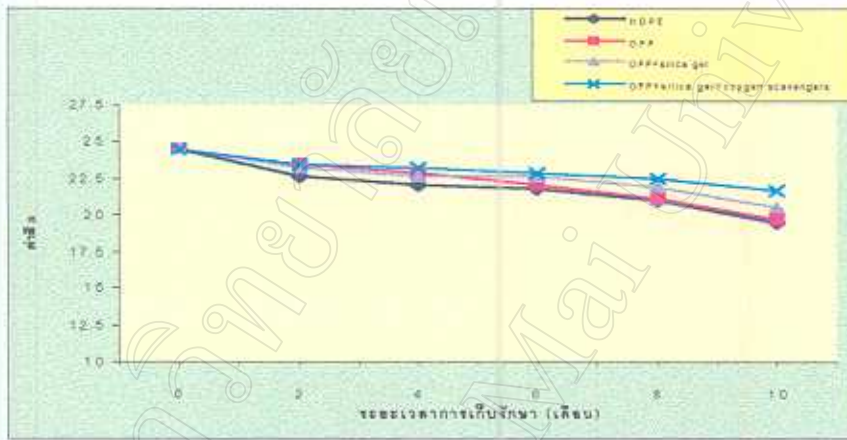

รูปที่ 4.33 การเปลี่ยนแปลงค่าสี a* ของเปลือกผลลิ้นจี่อบแห้งระหว่างการเก็บรักษาที่อุณหภูมิห้อง ในภาชนะบรรจุต่างๆ

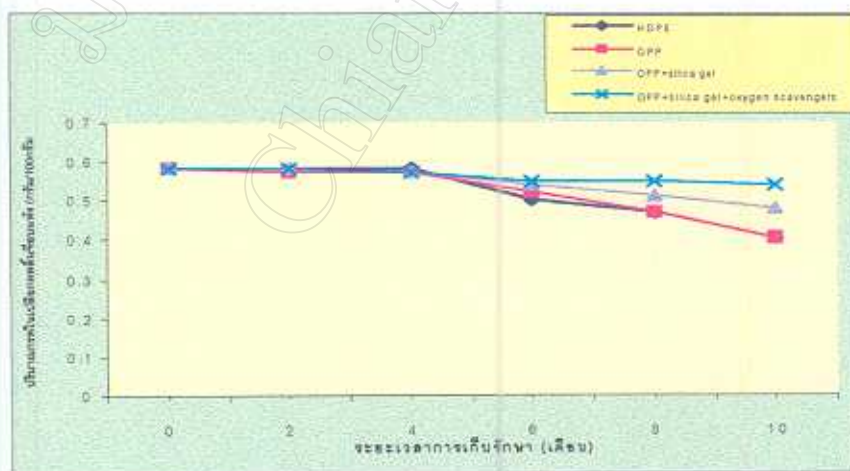

รูปที่ 4.34 การเปลี่ยนแปลงปริมาณกรดในเปลือกผลลิ้นจี่อบแห้งระหว่างการเก็บรักษาที่อุณหภูมิห้อง ในภาชนะบรรจุต่างๆ

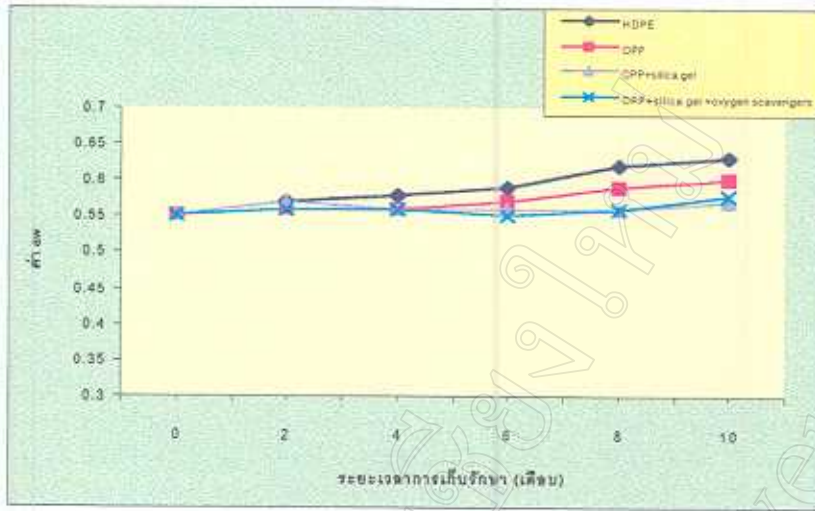

รูปที่ 4.35 การเปลี่ยนแปลงค่า a_w ของผลิตภัณฑ์จือบแห้งระหว่างการเก็บรักษาที่อุณหภูมิห้อง ในภาชนะบรรจุต่างๆ

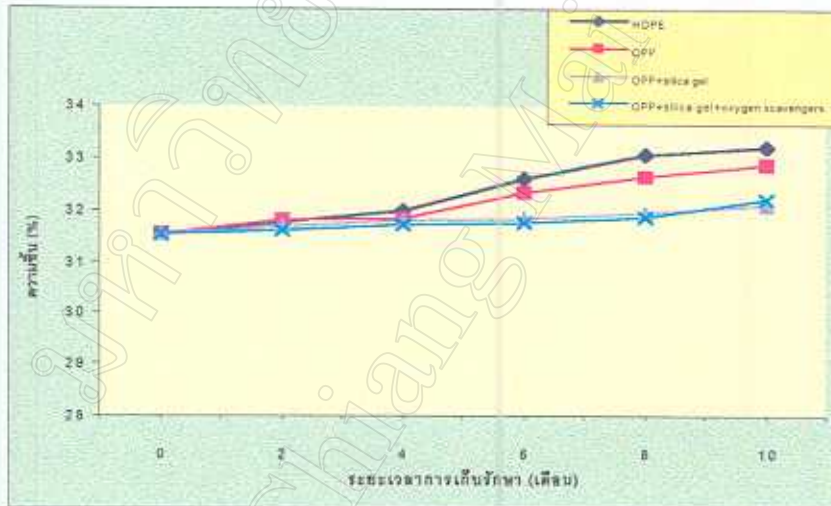

รูป 4.36 การเปลี่ยนแปลงความชื้นของผลิตภัณฑ์จือบแห้งระหว่างการเก็บรักษาที่อุณหภูมิห้อง ในภาชนะบรรจุต่างๆ

ความชื้นและค่า a_w เพิ่มขึ้นน้อยกว่าการเก็บรักษาในถุง HDPE และถุง OPP อย่างมีนัยสำคัญทางสถิติ ($p < 0.05$)

จากผลการศึกษาแสดงให้เห็นว่า การเก็บรักษาผลไม้ทั้งเปลือกในถุง HDPE และถุง OPP มีผลต่อการเพิ่มขึ้นของความชื้นและค่า a_w โดยเฉลี่ย 10 เดือน แล้วไม่แตกต่างกัน แต่ระหว่างการเก็บรักษาผลไม้ทั้งเปลือกที่เก็บรักษาในถุง HDPE มีความชื้นและค่า a_w เพิ่มขึ้นมากกว่าการเก็บรักษาในถุง OPP เมื่อครบระยะเวลาการเก็บรักษา 10 เดือน อาจเนื่องจาก ถุง HDPE มีอัตราการซึมผ่านเข้า-ออกของไอน้ำมากกว่าถุง OPP ซึ่งถุง HDPE มีอัตราการซึมผ่านเข้า-ออกของไอน้ำเท่ากับ 0.30 กรัมต่อ 100 ตารางนิ้ว ส่วนถุง OPP มีอัตราการผ่านเข้า-ออกของไอน้ำเท่ากับ 0.25 กรัมต่อ 100 ตารางนิ้ว (James, 1993) จึงเป็นสาเหตุให้ผลไม้ทั้งเปลือกที่เก็บรักษาในถุง HDPE มีความชื้นและค่า a_w มากกว่าการเก็บรักษาในถุง OPP เมื่ออายุการเก็บรักษานานขึ้น ส่วนการเก็บรักษาในถุง OPP ที่มีสารดูดความชื้น และ ถุง OPP ที่มีสารดูดความชื้นและสารดูดออกซิเจน ผลไม้ทั้งเปลือกที่มีความชื้นและค่า a_w เพิ่มขึ้นน้อยที่สุด เนื่องจากสารดูดความชื้นที่ใช้ร่วมกับการใช้ถุง OPP มีคุณสมบัติในการดูดซับความชื้นได้สูงถึง 40% ของน้ำหนักตัว สารดูดความชื้นที่ใช้คือ ซิลิกาเจล นอกจากนี้จะช่วยดูดซับความชื้นได้ดีแล้วยังไม่เกิดการรวมตัวกันเป็นก้อน จึงเป็นสารที่นิยมใช้สำหรับป้องกันการเพิ่มขึ้นความชื้นระหว่างการเก็บรักษาของผลไม้ทั้งเปลือก (Somogy and Luh, 1986) ดังนั้นการเติมสารดูดความชื้นร่วมกับการใช้ถุง OPP จึงสามารถป้องกันไม่ให้ความชื้นและค่า a_w เพิ่มขึ้นระหว่างการเก็บรักษาได้ดีที่สุด

4.7.1 ผลการทดสอบทางด้านประสาทสัมผัส

ระหว่างการเก็บรักษาผลไม้ทั้งเปลือกทั้งเปลือก 4 วิธี ได้ทำการทดสอบคุณภาพทางด้านประสาทสัมผัสโดยใช้วิธี multiple comparisons test ผลการศึกษาแสดงดังตารางภาคผนวกที่ 14-19 ในการทดสอบหาความแตกต่างแบบ multiple comparisons test เพื่อเปรียบเทียบคุณภาพของผลไม้ทั้งเปลือกทั้งเปลือกที่เก็บรักษาใน ถุง OPP, ถุง OPP ที่มีสารดูดความชื้น และถุง OPP ที่มีสารดูดความชื้นและสารดูดออกซิเจน กับผลไม้ทั้งเปลือกที่บรรจุในถุง HDPE ซึ่งถูกกำหนดให้เป็นตัวอย่างเปรียบเทียบ (R) หรือตัวอย่างขิมมาตรฐาน ผลการศึกษาพบว่าผลไม้ทั้งเปลือกทั้งเปลือกที่เก็บรักษาด้วยวิธีการเก็บรักษาทุกวิธีมีผลให้ผลไม้ทั้งเปลือก มีกลิ่นฉุน รสหวาน และรสเปรี้ยวไม่แตกต่างจากตัวอย่างมาตรฐานตลอดระยะเวลาการเก็บรักษา แต่ผู้บริโภคพบความแตกต่างของลักษณะทางด้านสีเปลือกของผลไม้ทั้งเปลือกทั้งเปลือกระหว่างการเก็บรักษา และให้การยอมรับผลิตภัณฑ์ผลไม้ทั้งเปลือกทั้งเปลือกที่เก็บรักษาด้วยวิธีการเก็บรักษาต่างๆแตกต่างกันอย่างมีนัยสำคัญทางสถิติ ($p < 0.05$)

ด้วยวิธีการเก็บรักษาต่างๆแตกต่างกันโดยผู้บริโภครักษาให้การยอมรับสีของเปลือกของผลล้นจ๊อบแห้งที่บรรจุในถุง OPP ที่มีสารดูดความชื้น และถุง OPP ที่มีสารดูดความชื้นและสารดูดออกซิเจนมากกว่าผลล้นจ๊อบแห้งที่เป็นตัวอย่างมาตรฐาน และที่เก็บรักษาไว้ในถุง OPP อย่างมีนัยสำคัญทางสถิติ ($p < 0.05$) และเมื่อเก็บรักษาครบ 10 เดือน พบว่าผู้บริโภครักษาให้การยอมรับสีของเปลือกของผลล้นจ๊อบแห้งที่เก็บรักษาในถุง OPP ที่มีสารดูดความชื้นและสารดูดออกซิเจนมากที่สุด รองลงมาคือผลล้นจ๊อบแห้งที่เก็บรักษาไว้ในถุง OPP ที่มีสารดูดความชื้น ส่วนผลล้นจ๊อบแห้งที่เก็บรักษาในถุง OPP พบว่าผู้บริโภครักษาให้การยอมรับลักษณะทางด้านสีของเปลือกผลล้นจ๊อบแห้ง ไม่แตกต่างจากผลล้นจ๊อบแห้งที่เก็บรักษาในถุง HDPE ซึ่งเป็นตัวอย่างมาตรฐาน

นอกจากนี้ พบว่าในการพิจารณาการยอมรับลักษณะของผลิตภัณฑ์ล้นจ๊อบแห้งโดยรวมของผู้บริโภคนั้น ปัจจัยสำคัญที่มีผลต่อการตัดสินใจให้การยอมรับลักษณะของผลิตภัณฑ์โดยรวมคือ สีของเปลือกผลล้นจ๊อบ โดยผลล้นจ๊อบที่มีสีแดงลดลงมีผลให้การยอมรับโดยรวมของผู้บริโภคลดลง จากผลการศึกษาการเปลี่ยนแปลงสีของเปลือกผลล้นจ๊อบที่แสดงให้เห็นว่ามีความแตกต่างกันของสีเปลือกผลล้นจ๊อบเมื่อเก็บรักษาครบ 6 เดือน ซึ่งสอดคล้องกับผลการประเมินคุณภาพทางด้านประสาทสัมผัสที่พบว่า ผู้บริโภครักษาให้การยอมรับลักษณะของผลิตภัณฑ์โดยรวมแตกต่างกันเมื่อผลล้นจ๊อบแห้งมีอายุการเก็บรักษาครบ 6 เดือน ซึ่งผู้บริโภครักษาให้การยอมรับผลล้นจ๊อบแห้งที่เก็บรักษาในถุง OPP ที่มีสารดูดความชื้นและสารดูดออกซิเจนมากที่สุด รองลงมาคือผลล้นจ๊อบแห้งที่เก็บรักษาในถุง OPP ที่มีสารดูดความชื้น ส่วนผลล้นจ๊อบแห้งที่เก็บรักษาในถุง HDPE พบว่าผู้บริโภครักษาให้การยอมรับไม่แตกต่างจากผลล้นจ๊อบแห้งที่เก็บรักษาในถุง HDPE และผู้บริโภครักษาให้การยอมรับเช่นนี้จนเก็บรักษาครบ 10 เดือน

ผลการศึกษาการเปลี่ยนแปลงคุณสมบัติทางกายภาพ และส่วนประกอบทางเคมีของผลล้นจ๊อบแห้งระหว่างการเก็บรักษา แสดงให้เห็นว่าการเปลี่ยนแปลงสีของเปลือกผลล้นจ๊อบเป็นตัวชี้บ่งถึงความไม่คงตัวของผลิตภัณฑ์ ซึ่งมีผลต่อการยอมรับของผู้บริโภค ดังนั้นการเปลี่ยนแปลงสีของเปลือกผลล้นจ๊อบแห้งจึงเป็นตัวกำหนดอายุการเก็บรักษาของผลล้นจ๊อบที่เก็บรักษาด้วยวิธีการเก็บรักษาที่แตกต่างกันได้ซึ่ง จากผลการทดลองในตารางภาคผนวกที่ 20 แสดงให้เห็นว่าผลล้นจ๊อบแห้งที่เก็บรักษาในถุง HDPE มีอายุการเก็บรักษาที่สั้นที่สุด คือ 7.22 เดือน เนื่องจากผลล้นจ๊อบแห้งมีอัตราการเปลี่ยนแปลงของสีเปลือกกระหว่างการเก็บรักษามากที่สุด ส่วนผลล้นจ๊อบแห้งที่เก็บรักษาในถุง OPP, OPP เติมสารดูดความชื้น และถุง OPP ที่มีสารดูดความชื้น และสารดูดออกซิเจนมีอายุการเก็บรักษา 9.68, 9.31 และ 10.95 ตามลำดับ แสดงให้เห็นว่าการเก็บรักษาผลล้นจ๊อบแห้งในถุง OPP มีผลให้ผลล้นจ๊อบแห้งทั้งเปลือกมีอายุการเก็บรักษาที่นานกว่าการใช้ถุง HDPE และนอกจากนี้ยังพบว่าการใช้สารดูดความชื้นและสารดูดออกซิเจนร่วมกับการใช้ถุง OPP ช่วยทำให้ผลล้นจ๊อบแห้งทั้งเปลือกมีอายุการเก็บรักษานานที่สุด และมีคุณภาพเป็นที่ต้องการของผู้บริโภคมากที่สุด