

บทที่ 4
ผลการวิจัย

การวิจัยครั้งนี้ ผู้วิจัยได้นำเสนอผลการศึกษาออกเป็น 4 ตอนดังนี้

ตอนที่ 1 บริบทชุมชน ตำบลป่าสัก

- 1.1 ประวัติความเป็นมา
- 1.2 สภาพทั่วไปของตำบล

ตอนที่ 2 การบริหารจัดการวิद्यชุมชน คนเมืองหละปูน

- 2.1 ประวัติความเป็นมาของวิद्यชุมชนคนเมืองหละปูน
- 2.2 การบริหารจัดการวิद्यชุมชนคนเมืองหละปูน
- 2.3 การดำเนินงานกิจกรรมพิเศษ (การถ่ายทอดเสียงนอกสถานที่)
- 2.4 ผังรายการ

ตอนที่ 3 ปัจจัยที่ผลต่อการดำเนินงานของวิद्यชุมชน คนเมืองหละปูน

- 3.1 ด้านบุคคลากร
- 3.2 ด้านทุน
- 3.3 ด้านการดำเนินงาน

ตอนที่ 4 ปัญหาและอุปสรรคของการดำเนินงานของวิद्यชุมชน คนเมืองหละปูน

- 4.1 ปัญหาด้านการบริหารจัดการ การดำเนินงาน
- 4.2 ปัญหาด้านทรัพยากร
- 4.3 ปัญหาด้านการมีส่วนร่วมของชาวบ้านในตำบล

ลิขสิทธิ์มหาวิทยาลัยเชียงใหม่

Copyright© by Chiang Mai University

All rights reserved

ตอนที่ 1 บริบทชุมชน ตำบลป่าสัก

1.1 ประวัติความเป็นมา

ตำบลป่าสักนั้นเดิมตั้งอยู่ในพื้นที่ที่มีการปลูกต้นสักและมีป่าต้นสักเป็นจำนวนมาก (ป่าสัก) คนสมัยโบราณจึงได้ตั้งชื่อตำบลนี้ว่า ตำบลป่าสัก ต่อมาในปี พ.ศ.2469 ได้มีการยุบตำบลป่าสักรวมกับตำบลเวียงของ ในสมัยมี นายแก้ว กันทะวงส์วาน ดำรงตำแหน่งเป็นกำนันตำบลเวียงของ และหลังจากนั้นประมาณ 3 ปี มีการแยกกลับมาเป็นตำบลป่าสักอีกครั้ง โดยมีกำนันชื่อ นายปิ่น สุทธิกุล เป็นกำนันคนแรกของตำบลป่าสัก การเข้ามาก่อตั้งถิ่นฐานของราษฎรในตำบลนี้มาจากพื้นที่ใกล้เคียงซึ่งแบ่งออกเป็น 2 กลุ่ม คือ กลุ่มพูดภาษาเมือง และกลุ่มพูดภาษาของ ได้แก่ หมู่ที่ 3, 4, 6, 8, 14, 15 และ 16 ลักษณะการตั้งบ้านเรือนนั้นจะเป็นแบบกลุ่มบ้านใกล้ๆกัน ตำบลป่าสักตั้งอยู่ในเขตการปกครองของอำเภอเมืองลำพูน ประกอบไปด้วย 18 หมู่บ้าน ได้แก่ หมู่ที่ 1 บ้านสันคะยอม, หมู่ที่ 2 บ้านหนองบัว, หมู่ที่ 3 บ้านป่าดิงงาม, หมู่ที่ 4 บ้าน หลุก, หมู่ที่ 5 บ้านหนองปลาขอ, หมู่ที่ 6 บ้านสันป่าสัก, หมู่ที่ 7 บ้านน้ำพุ, หมู่ที่ 8 บ้านห้วยม้าโค้ง, หมู่ที่ 9 บ้านกอกเปา, หมู่ที่ 10 บ้านหนองหลุม, หมู่ที่ 11 บ้านหนองท่า, หมู่ที่ 12 บ้านสันหลวง, หมู่ที่ 13 บ้านหนองชีว, หมู่ที่ 14 บ้านหนองไซ, หมู่ที่ 15 บ้านน้ำบ่อเหลือง, หมู่ที่ 16 บ้านทรายทอง, หมู่ที่ 17 บ้านใหม่ร่องแกลบ และหมู่ที่ 18 บ้านใหม่จตุจักร

1.2 สภาพทั่วไปของตำบล

ตำบลป่าสักมีสภาพเป็นที่ราบสูง ที่ราบเชิงเขา (หมู่ที่ 16, 8, 7, 14, 3, 1) ที่ราบเชิงภูเขา (หมู่ที่ 2, 4, 5, 6, 9, 10, 11, 12, 13, 15, 17, 18) และเป็นที่ราบมีภูเขาอยู่ทางทิศตะวันออก พื้นที่ส่วนใหญ่เป็นดินร่วนปนทราย

1.2.1 ที่ตั้ง อาณาเขตตำบล

ทิศเหนือ ติดต่อกับ ตำบลเวียงของ และตำบลบ้านกลาง, ทิศใต้ ติดต่อกับ ตำบลเหมืองจี้, หนองหนาม, ทิศตะวันออก ติดต่อกับ ตำบลศรีบัวบาน, ทิศตะวันตก ติดต่อกับ ตำบลเวียงของ ตำบลป่าสักอยู่ห่างจากอำเภอเมืองลำพูนประมาณ 5 กิโลเมตร

1.2.2 เส้นทางคมนาคม

มีทางหลวงแผ่นดิน ทางหลวงจังหวัด และทางรถไฟผ่านแนวเขตตำบล มีถนนลาดยางและถนนคอนกรีตเชื่อมต่อระหว่างหมู่บ้าน สามารถเดินทางได้สะดวก เส้นทางที่สำคัญๆ ได้แก่

- เส้นทางที่ 1 ถนนชูปเปอร์ไฮเวย์ เชียงใหม่ – ลำปาง ผ่านหมู่ที่ 2
 เส้นทางที่ 2 ถนนเชื่อมต่อกาถนนชูปเปอร์ไฮเวย์ เชียงใหม่ – ลำปาง
 เข้าในเมืองลำพูน ระยะทาง 6 กิโลเมตร ผ่านหมู่ที่ 4
 เส้นทางที่ 3 ถนนรอบเมืองคอยติ – ป่าซาง ระยะทาง 20 กิโลเมตร
 ผ่านหมู่ที่ 4, 8, 11, 13 และ 15 ทางรถไฟ เส้นทาง
 เชียงใหม่ – กรุงเทพฯ 3, 4, 6

1.2.3 เนื้อที่ (แสดงเนื้อที่โดยประมาณเป็นตารางกิโลเมตรและไร่)

ตำบลป่าสักเนื้อที่ทั้งหมดจำนวน 112.05 ตารางกิโลเมตรหรือ 70,030 ไร่

1.2.4 แผนที่ตำบลป่าสัก

ลิขสิทธิ์มหาวิทยาลัยเชียงใหม่
 Copyright© by Chiang Mai University
 All rights reserved

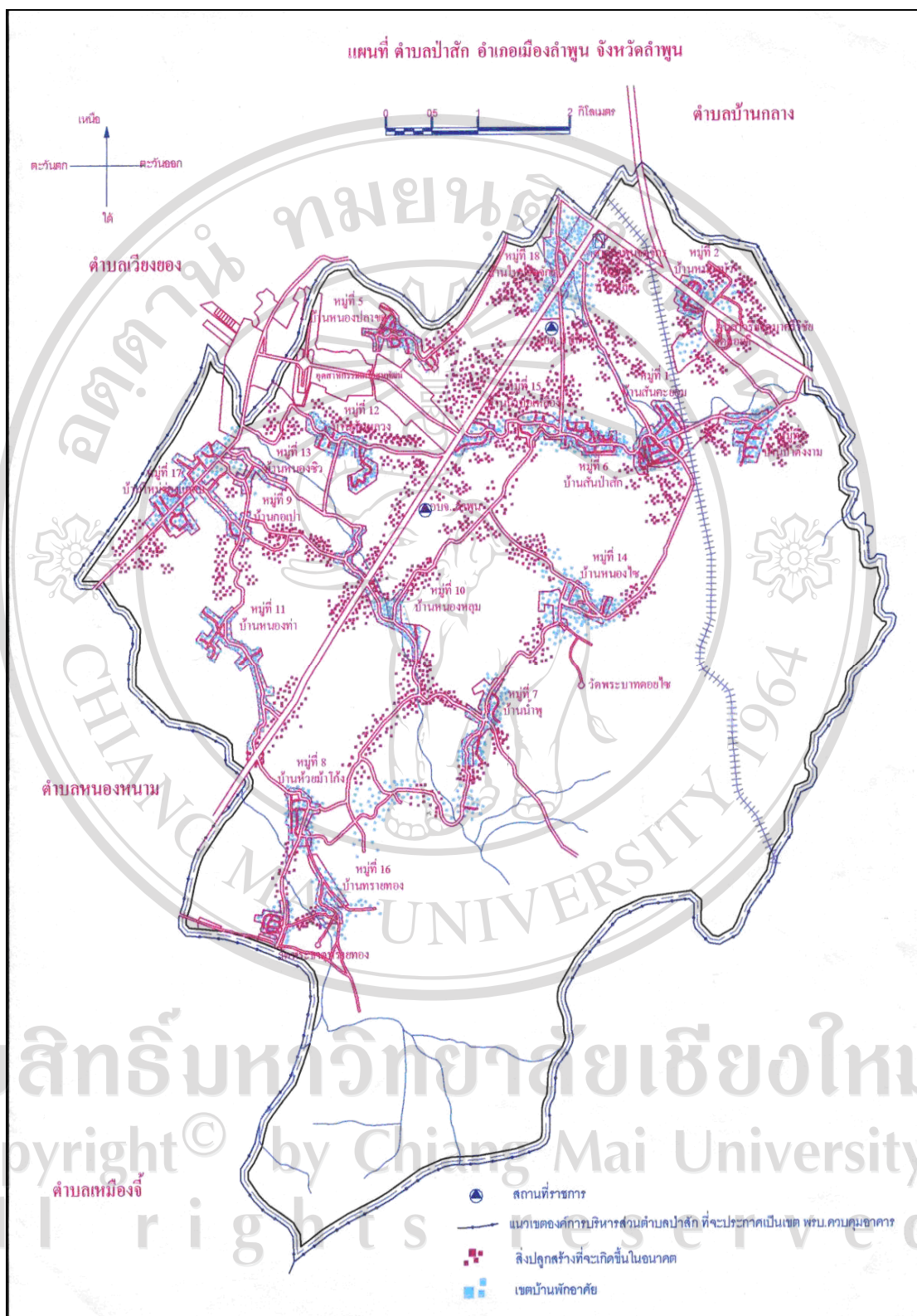

ภาพ 6 แผนที่ตำบลป่าสัก

1.2.5 ประชากร

ตำบลป่าสักมีประชากรทั้งสิ้น 12,583 คน แยกเป็นชาย 6,483 คน หญิง 6,100 คน มีความหนาแน่นเฉลี่ย 112.30 คนต่อตารางกิโลเมตร (* ข้อมูล ณ วันที่ 9 ธันวาคม 2551 จากสำนักทะเบียนราษฎร อำเภอเมืองลำพูน)

1.2.6 วิถีอาชีพ

ประชากรส่วนใหญ่ประกอบอาชีพเกษตรกรรมเป็นหลัก เช่น ปลูกข้าว ปลูกผัก เลี้ยงสัตว์ ประมง และรับจ้างเป็นอาชีพอาชีพรเสริม ในโรงงานอุตสาหกรรม อุตสาหกรรมขนาดเล็ก อุตสาหกรรมชุมชน และรับจ้างทั่วไป เช่น ถักเปียไม้ไผ่ เย็บหมวกจากไม้ไผ่ เย็บรองเท้า

1.2.7 ศาสนาและประเพณี

ประชากรในตำบลป่าสักส่วนใหญ่นับถือศาสนาพุทธ โดยมีวัดจำนวน 16 แห่ง ในอดีต หมู่บ้านกับวัดมีความผูกพันกันมากเนื่องจากวัดเป็นสถานที่ยึดเหนี่ยวทางจิตใจและเป็นสถานที่ประกอบพิธีกรรมสำคัญของคนในชุมชนในวันสำคัญต่างๆ ทางศาสนา การทำบุญต่างๆตามประเพณีที่สืบทอดกันมาตั้งแต่บรรพบุรุษ เช่น ประเพณีที่เกี่ยวข้องกับการทำนา การสู่ขวัญข้าว พิธีสู่ขวัญควาย การไหว้แม่โพสพ การदानข้าวใหม่ ประเพณีสงกรานต์ ประเพณีลอยกระทง สรงน้ำครุบาศรีวิชัย การรดน้ำดำหัวผู้เฒ่าผู้แก่ที่เคารพนับถือ

1.2.8 ทรัพยากรธรรมชาติ

ทรัพยากรที่ดินและการใช้ที่ดิน

ตำบลป่าสักมีเนื้อที่ 34,797 ไร่ หรือคิดเป็น 55.676 ตารางกิโลเมตร และจากการสำรวจและวิเคราะห์สภาพการใช้ที่ดินของจังหวัดลำพูน โดยส่วนวิเคราะห์สภาพการใช้ที่ดินที่ 1 สำนักสำรวจดินและวางแผนการใช้ที่ดิน (2549) พบว่า ในตำบลป่าสักสามารถจำแนกการใช้ที่ดินได้เป็น 5 ประเภทหลัก คือ พื้นที่ป่าไม้ พื้นที่เกษตรกรรม พื้นที่น้ำ พื้นที่ชุมชนและสิ่งปลูกสร้าง และพื้นที่อื่นๆ (เช่น ทุ่งหญ้าและไม้ละเมาะ)

ตาราง 2 การใช้ที่ดิน ตำบลป่าสัก อำเภอเมือง จังหวัดลำพูน

สภาพการใช้ที่ดิน	เนื้อที่ (ไร่)	ร้อยละ
นาข้าว	14,307	41.12
มะม่วง	260	0.75
ลำไย	2,428	6.98
โรงเรียนเลี้ยงโค กระบือ	77	0.22
โรงเรียนเลี้ยงสัตว์ปีก	5	0.02
โรงเรียนเลี้ยงสุกร	90	0.26
ป่ารอสภาพฟื้นฟู	1,048	3.12
ป่าสมบูรณ์	7,981	22.94
ทุ่งหญ้าและไม้ละเมาะ	2,488	7.15
พื้นที่ลุ่ม	96	0.28
เหมืองแร่ บ่อขุด	124	0.36
พื้นที่ชุมชนและสิ่งปลูกสร้าง	5,792	16.65
พื้นที่น้ำ	64	0.18
รวม	34,797	100.0

ลิขสิทธิ์มหาวิทยาลัยเชียงใหม่
 Copyright© by Chiang Mai University
 All rights reserved

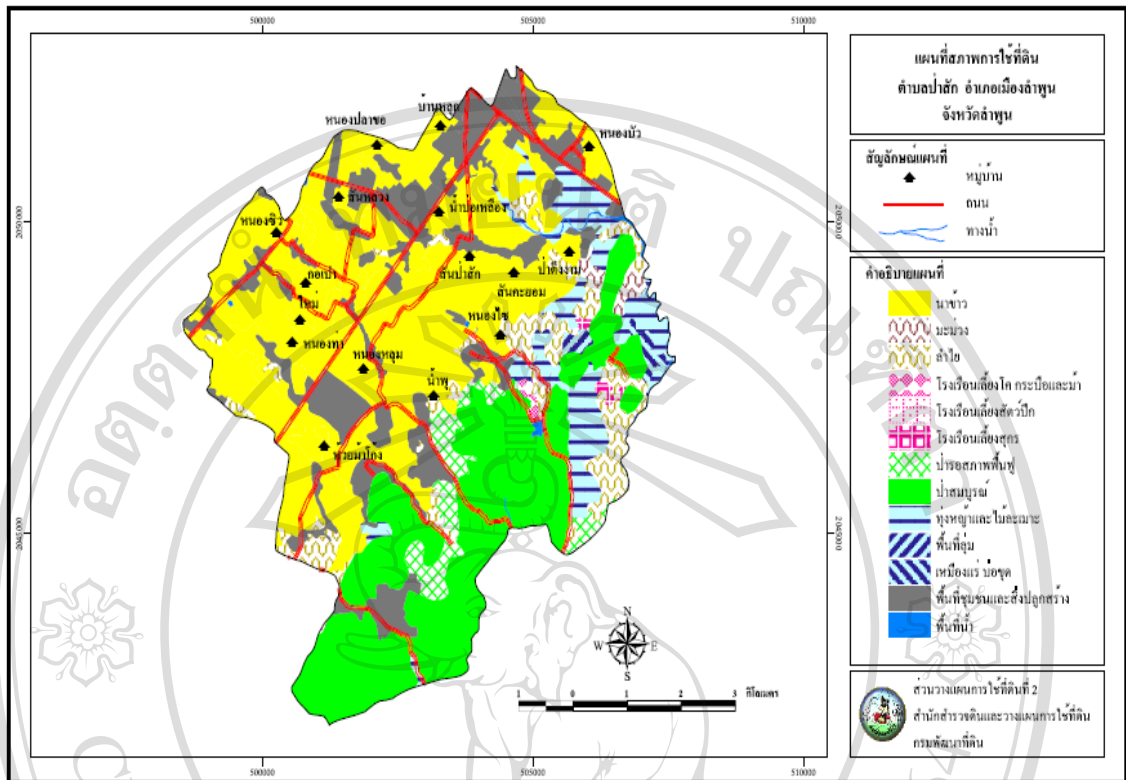

ภาพ 7 การใช้ที่ดิน ตำบลป่าสัก อำเภอเมือง จังหวัดลำพูน

ทรัพยากรน้ำ

ทรัพยากรน้ำในตำบลป่าสักแบ่งได้เป็น 2 ประเภท คือ 1) แหล่งน้ำตามธรรมชาติ ส่วนใหญ่เป็นประเภทหนองน้ำ ที่สำคัญได้แก่ หนองบัว หนองปลาขอ หนองท่า หนองสันมะขุน หนองไช และหนองสละ นอกจากนี้ยังมีลำน้ำได้แก่ ลำน้ำแม่สาน และลำน้ำแม่ทา สามารถจำแนกได้ดังนี้ ลำน้ำ ลำห้วย 2 แห่ง บึง หนอง และอื่นๆ 12 แห่ง 2) แหล่งน้ำที่มนุษย์สร้างขึ้น ได้แก่ ส่วนใหญ่เป็นประปาหมู่บ้าน และบ่อบาดาล ซึ่งใช้ประโยชน์ในการอุปโภคบริโภคเป็นหลัก สามารถจำแนกได้ดังนี้ ฝาย 8 แห่ง, บ่อน้ำตื้น 130 แห่ง, บ่อโยก 3 แห่ง และประปาหมู่บ้าน 18 แห่ง

ทรัพยากรป่าไม้

ตำบลป่าสักนั้นตั้งอยู่ในเขตป่าสงวนแห่งชาติ ซึ่งแบ่งเป็นเขตป่าไม้เพื่อการอนุรักษ์มีเนื้อที่ 1,194 ไร่ เขตป่าไม้เพื่อเศรษฐกิจมีเนื้อที่ 4,495 ไร่ และป่าชุมชน 6 แห่ง ได้แก่ ป่าชุมชนบ้านสันคะยอม, ป่าชุมชนบ้านป่าดิงงาม, ป่าชุมชน

บ้านน้ำพุ, ป่าชุมชนบ้านห้วยม้าโก้ง, ป่าชุมชนบ้านหนองไซ และป่าชุมชนบ้าน
ทรายทอง

1.2.9 สภาพทางเศรษฐกิจ

ประชากรส่วนใหญ่ในตำบลป่าสักประกอบอาชีพเกษตรเป็นหลัก รองลงมาคือ
อาชีพรับจ้าง (ซึ่งรับจ้างในโรงงานอุตสาหกรรมเล็ก อุตสาหกรรมชุมชน และรับจ้างทั่วไป)
และรับราชการ นอกจากนี้ตำบลป่าสักยังมีหน่วยธุรกิจองค์การโทรศัพท์ 1 แห่ง, สถานี
ไฟฟ้าย่อย 1 แห่ง, โรงงานอุตสาหกรรม 1 แห่ง, โรงงานอุตสาหกรรม 20 แห่ง, โรงสีข้าว 4
แห่ง, ฟาร์มเลี้ยงสุกร 47 แห่ง, ตลาดเอกชน 1 แห่ง, โรงแรม 3 แห่ง และหอพัก 44 แห่ง

1.2.10 สภาพทางสังคม

ในตำบลป่าสักมีสถานที่สำคัญๆดังนี้คือ โรงเรียนในสังกัดกระทรวงศึกษาธิการ 4
แห่ง ซึ่งแบ่งเป็น ระดับ ประถมศึกษา-มัธยมศึกษาตอนต้น 2 แห่ง, ระดับประถมศึกษาปีที่
1-6 2 แห่ง, ศูนย์พัฒนาเด็กเล็ก 5 แห่ง, ศูนย์การเรียนรู้ชุมชนตำบลป่าสัก 1 แห่ง, เสียตาม
สายแบบไร้สายอัตโนมัติประจำตำบลครอบคลุม 18 หมู่บ้าน, หอกระจายข่าวประจำ
หมู่บ้าน 18 แห่ง, ที่อ่านหนังสือพิมพ์ประจำหมู่บ้าน 18 แห่ง ศาสนสถาน วัด 16 แห่ง,
ศาสนสถานที่สำคัญในตำบลป่าสัก ได้แก่ วัดดอยติ, อนุสาวรีย์ครูบาศรีวิชัย, วัดพระบาท
ดอยไซ, วัดห้วยม้าโก้ง, อนุสาวรีย์คู่ม้าโก้งและวัดพระธาตุทรายทอง, สาธารณสุข สถานี
อนามัย 1 แห่ง, สถานพยาบาลเอกชน 1 แห่ง, ร้านขายยา 2 แห่ง, ศูนย์ อสม. 18 แห่ง, ความ
ปลอดภัยในชีวิตและทรัพย์สิน, ศูนย์ อปพร. 1 แห่ง และสถานีดับเพลิง 1 แห่ง

ตอนที่ 2 การบริหารจัดการวิทยุชุมชน คนเมืองหละปูน

การศึกษาการบริหารจัดการวิทยุชุมชนคนเมืองหละปูน ผู้วิจัยได้แบ่งประเด็นการศึกษา ออกในแต่ละด้าน ดังนี้

2.1 ประวัติความเป็นมาของวิทยุชุมชน คนเมืองหละปูน

วิทยุชุมชนคนเมืองหละปูน ได้ริเริ่มจากการที่มีการเปิดเวทีประชาคมแสดงความคิดเห็น ว่า ด้วยเรื่องการจัดตั้งวิทยุชุมชน ในเขตอำเภอเมืองลำพูน ที่หมู่บ้านสันป่าสัก หมู่ที่ 6 ตำบลป่าสัก อำเภอเมือง จังหวัดลำพูนขึ้น ในวันที่ 7 ธันวาคม 2546 เวลา 10.00 น. ณ ที่ประชุม ศาลาการเปรียญ วัดสันป่าสัก หมู่ที่ 6 ตำบลป่าสัก มีผู้เข้าร่วมเวทีฯ ประมาณ 60 คน ซึ่งมีคณะกรรมการชมรมวิทยุชุมชน จังหวัดลำพูน พร้อมทั้งปรึกษาร่วมเป็นวิทยากรชี้แจงถึงรายละเอียด สิทธิและประโยชน์ต่างๆ ของการจัดตั้งวิทยุชุมชน จากนั้นได้มีการให้ผู้เข้าร่วมเวทีฯ ลงนาม แสดงมติให้มีการจัดตั้งวิทยุชุมชน ณ ที่หมู่บ้านแห่งนี้ได้

ต่อมา ในวันที่ 9 มกราคม 2547 ได้มีการนำเครื่องส่งวิทยุกระจายเสียงจากชมรมวิทยุชุมชน จังหวัดลำพูน มาติดตั้ง และได้ทดลองดำเนินการที่อาคารข้อมูลข่าวสารของหมู่บ้าน ซึ่งใช้เป็นสถานที่ทำการ และเป็นจุดปฏิบัติการเรียนรู้วิทยุชุมชนภายใต้ชื่อ “วิทยุชุมชน คนเมืองหละปูน” หลังจากนั้นได้เริ่มทดลองออกอากาศส่งสัญญาณผ่านวิทยุกระจายเสียง ภายใต้คลื่นความถี่ 90.25 เมกกะเฮิร์ตซ์ (MHz.) ระบบเอฟ.เอ็ม. สเตอริโอ มัลติเพล็กซ์ และได้ใช้วิทยุชุมชนนี้เป็นสื่อกลางในการบริการชุมชน จากการได้ดำเนินการจัดสรรหาทุนและงบประมาณในการจัดตั้งสถานีวิทยุชุมชน ตลอดจนเครื่องมือ อุปกรณ์ต่างๆ อย่างต่อเนื่อง ต่อมา ในวันที่ 26 มีนาคม 2548 วิทยุชุมชนคนเมืองหละปูน ได้เปลี่ยนมาใช้อาคารเอนกประสงค์ประจำหมู่บ้านเป็นที่ทำการใหม่แทนอาคารหลังเก่า เนื่องจากชุมชนสันป่าสัก หมู่ที่ 6 ตำบลป่าสัก ได้ถือถอนอาคารหลังเก่า โดยใช้งบประมาณ SML 300,000 บาท และงบประมาณร่วมกันบริจาคเงินสมทบ อีกจำนวนหนึ่งเป็นเงินรวมกว่า 500,000 บาท ในการสร้างอาคารเอนกประสงค์ นอกจากนั้นอาคารเอนกประสงค์หลังนี้ยังใช้ประโยชน์ในหมู่บ้าน อีกหลายอย่าง เช่น เป็นที่ประชุมภายในหมู่บ้าน ของบ้านสันป่าสัก หมู่ที่ 6 ต.ป่าสัก อ.เมือง จ.ลำพูน แล้ว เป็นที่ทำการของ อสม. (อาสาสมัครสาธารณสุขประจำหมู่บ้าน) กองทุนหมู่บ้าน กลุ่มออมทรัพย์ ที่อ่านหนังสือพิมพ์ ศูนย์ข้อมูลชุมชน เสียงตามสาย หอกระจายข่าว และเป็นที่ประจำการของ วิทยุชุมชน คนเมืองหละปูน ที่ทำการส่งสัญญาณออกอากาศให้แก่ชุมชนมาถึงปัจจุบัน



ภาพ 8 สถานีวิทยุชุมชนคนเมืองหละปุ่น ปี 2547
(ใช้เป็นที่ปฏิบัติการตั้งแต่ เดือนมกราคม 2547 – กุมภาพันธ์ 2548)



ภาพ 9 สถานีวิทยุชุมชนคนเมืองหละปุ่น ปี 2552
(ใช้เป็นที่ปฏิบัติการตั้งแต่ มีนาคม ปี 2548 – ปัจจุบัน)

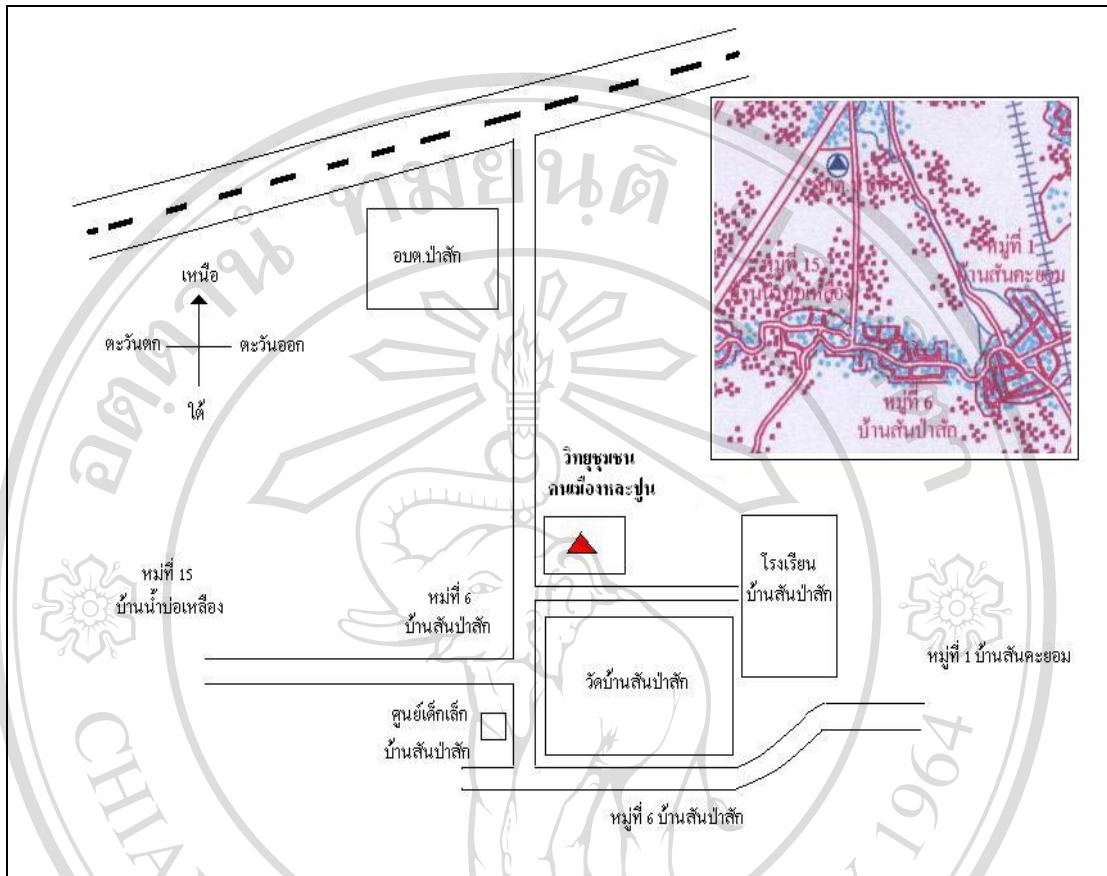

ภาพ 10 แผนที่วิทยุชุมชนคนเมืองหละปุ่น

จากการสอบถาม ข้อมูลเพิ่มเติมในส่วนของประวัติวิทยุชุมชนคนเมืองหละปุ่น ได้ข้อมูล

ดังนี้

นายประเสริฐ กิตติศักดิ์ ประธานกรรมการก่อตั้งวิทยุชุมชนคนเมืองหละปุ่น ได้ให้ข้อมูลว่า “เมื่อปี 2543 ชมรมวิทยุชุมชน จังหวัดลำพูน มีจำนวนสมาชิกกว่า 600 คน มาจากผู้ที่มีความสมัครใจเข้าร่วมเป็นสมาชิก ซึ่งท่านก็ผู้หนึ่งที่สมัครใจเข้าร่วมเช่นกัน ซึ่งในตอนนั้นใช้สถานีวิทยุแห่งประเทศไทยจังหวัดลำพูนเป็นที่เรียนรู้และเป็นที่ส่งสัญญาณออกอากาศเผยแพร่ข่าวสารสู่ประชาชน ต่อมาได้มีการรวมกลุ่มและขยายเครือข่ายทั่วภาคเหนือและทั่วประเทศภายใต้ชื่อเครือข่ายสหพันธ์วิทยุชุมชนแห่งชาติ เมื่อวันที่ 10 ตุลาคม 2545 ได้รับการสนับสนุนจากสถาบันพัฒนาองค์กรชุมชน (พอช.) มอบเครื่องส่งกระจายเสียงพร้อมอุปกรณ์ให้จำนวน 1 ชุด ทางชมรมวิทยุชุมชนจังหวัดลำพูนมีมติให้กลุ่มฮักบ้านโฮ้ง ซึ่งเป็นกลุ่มที่มีความพร้อมและเข้มแข็ง เป็นพื้นที่ที่สามารถรับฟังข้อมูลข่าวสารจากวิทยุกระแสหลักได้ทั่วถึงให้นำเครื่องส่งฯ ไปใช้ทดลองปฏิบัติการเรียนรู้ที่อำเภอบ้าน

โสังเป็นแห่งแรก และตั้งชื่อว่า วิทยุชุมชนคนบ้านโสัง จากนั้น 1 ปีได้ย้ายไปทำการทดลองปฏิบัติการที่อำเภอเมือง คือ วิทยุชุมชน คนเมืองหละปูน เป็นระยะเวลาประมาณ 8 เดือน ต่อจากนั้นได้ย้ายไปทดลองปฏิบัติการที่อำเภอลี่ และ อำเภอเวียงหนองล่อง ตามลำดับ”

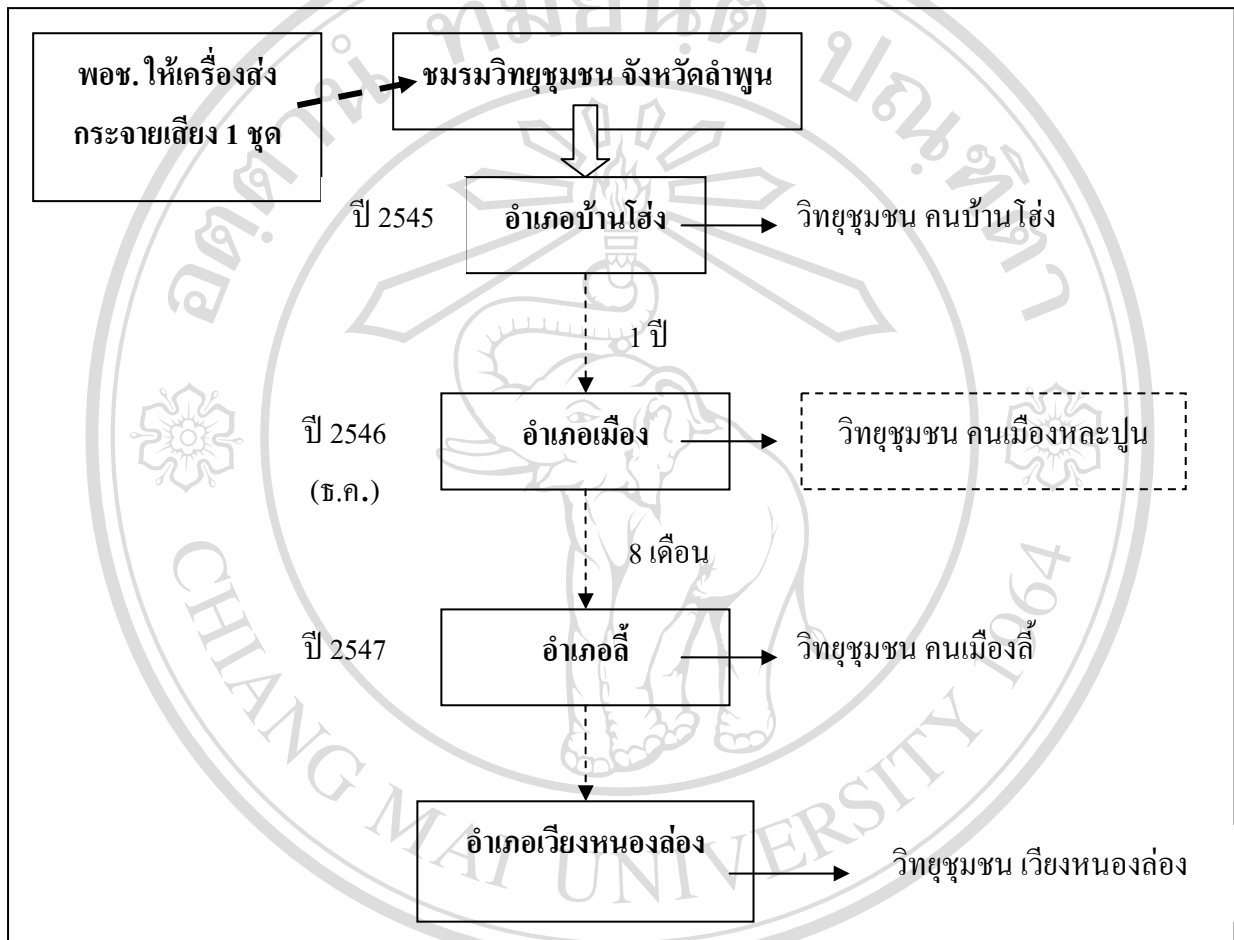

ภาพ 11 ลำดับการใช้เครื่องส่งสัญญาณในการทดลองปฏิบัติงาน

นอกจากนี้ นายประเสริฐ กิตติศักดิ์ ยังได้ให้รายละเอียดเกี่ยวกับประวัติความเป็นมาของวิทยุชุมชนคนเมืองหละปูนว่า “หลังจากที่ได้มีการส่งต่อเครื่องส่งสัญญาณกระจายเสียงให้กับวิทยุชุมชนคนเมืองลี่ไปแล้วในวันที่ 25 กันยายน 2547 นั้น ทางวิทยุชุมชนคนเมืองหละปูนก็ได้รับเครื่องส่งสัญญาณกระจายเสียงตัวใหม่ พร้อมทั้งสายและแผงส่งสัญญาณออกอากาศ จำนวน 1 ชุด เป็นเงินกว่า 62,000 บาท โดยเป็นเงินทั้งหมดเป็นเงินที่มาจากงบบริจาคเพื่อสนับสนุนวิทยุชุมชนฯ จากประชาชนในชุมชน”

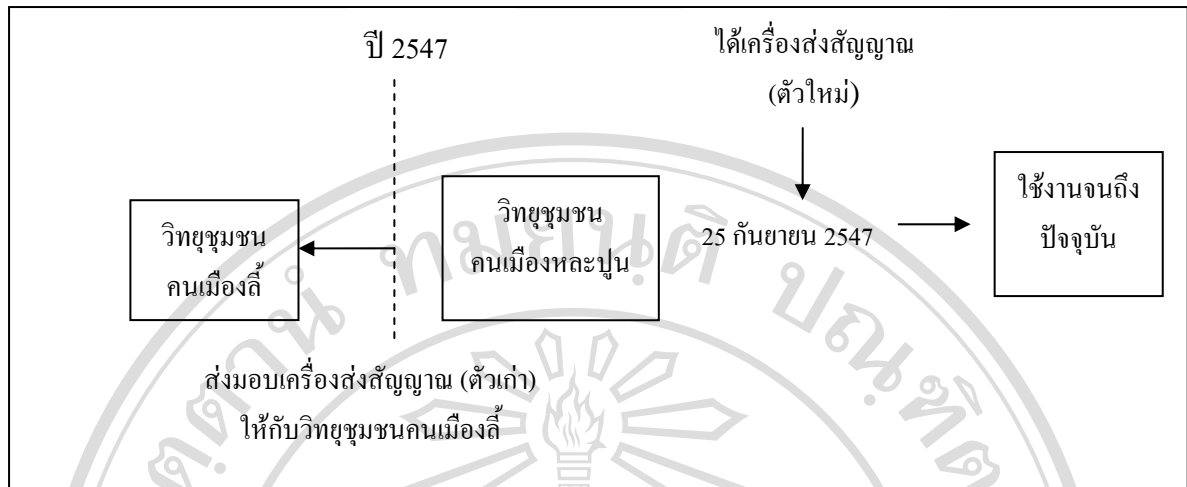

ภาพ 12 แผนภาพการส่งมอบเครื่องส่งสัญญาณ

จากการศึกษาและรวบรวมข้อมูลผู้ให้การสนับสนุนวิทยุชุมชนคนเมืองหละปูน (ในช่วงเริ่มก่อตั้งวิทยุชุมชนฯ) พบว่า วิทยุชุมชนคนเมืองหละปูนจะได้รับการสนับสนุนเครื่องส่งสัญญาณจาก พ่อช. และ ชมรมวิทยุชุมชนจังหวัดลำพูนแล้วนั้นยังได้รับการสนับสนุนจากหน่วยงานหรือองค์กรอื่นในเรื่องของงบประมาณ และวัสดุอุปกรณ์ อีกทั้งประชาชนทั่วไปที่ร่วมกันบริจาคเงินให้กับวิทยุชุมชนคนเมืองหละปูน (ตาราง 3)

ลำดับที่	ชื่อ สกูล	ตำแหน่ง / หน้าที่	ที่อยู่	สนับสนุน (บริจาค)	มูลค่า (บาท)
1	พระครูปัญญาธรรมวัฒน์	เจ้าอาวาสวัดสันป่ายางหลวง	วัดสันป่ายางหลวง ต.ในเมือง อ.เมือง จ.ลำพูน	เงินสด	50,000 บาท
2	นายนิรันดร์ คำนโพนูลย์	นักธุรกิจ	ร้านศักดิ์ชัย 2 ต.เวียงของ อ.เมือง จ.ลำพูน	เสาทาวเวอร์	30,000 บาท
3	นายสุรเดช สุวรรณศรี	ประชาชน	อ.ป่าซาง จ.ลำพูน	แอร์	14,000 บาท
4	นางจันทร์ฉาย สุวรรณศรี	ประชาชน	อ.ป่าซาง จ.ลำพูน	เงินสด	15,000 บาท
5	พลตำรวจ (ไม่แสดงชื่อ)	-	กทม.	เงินสด	10,000 บาท
6	สโมสรโรตารีหริภุญชัย	-	อำเภอเมือง จ.ลำพูน	คอมพิวเตอร์	15,000 บาท
7	องค์การบริหารส่วนจังหวัดลำพูน	องค์การ ๑ ส่วนท้องถิ่น	ม.15 ต.ป่าสัก อ.เมือง จ.ลำพูน	คอมพิวเตอร์ CD. ไมค์ ฯ	35,000 บาท

ลำดับ ที่	ชื่อ สกุล	ตำแหน่ง / หน้าที่	ที่อยู่	สนับสนุน (บริจาค)	มูลค่า (บาท)
8	นายขวงคำ นางจันทร์ ฟอง กันใจศักดิ์	ผู้ใหญ่บ้าน ม.6 ต. ป่าสัก	ม.6 ต.ป่าสัก อ.เมือง จ. ลำพูน	เงินสด	10,000 บาท
9	ประชาชนทั่วไป			เงินสด	กว่า10,000 บาท

ตาราง 3 ผู้ที่ให้การสนับสนุนวิถุชุมชนคนเมืองหละปุ่น (ช่วงการก่อตั้ง)

2.2 การบริหารจัดการวิถุชุมชนคนเมืองหละปุ่น

ผู้วิจัยได้ศึกษาการบริหารจัดการ การดำเนินงานของวิถุชุมชนคนเมืองหละปุ่น ในแต่ละด้าน ดังนี้

2.2.1 ด้านบุคลากร

2.2.2 ด้านการเงิน

2.2.3 ด้านการดำเนินงาน

โดยผู้วิจัยได้จัดช่วงระยะเวลาของวิถุชุมชนคนเมืองหละปุ่น ออกเป็นแต่ละยุค ดังนี้

- ยุคแรก หรือยุคก่อตั้ง มีช่วงระยะเวลาตั้งแต่ เริ่มก่อตั้ง คือ ปีพ.ศ. 2546 ถึง พ.ศ. 2550

- ยุคปัจจุบัน มีช่วงระยะเวลาตั้งแต่ปีพ.ศ. 2551 ถึง พ.ศ. 2552 กล่าวคือ เป็นยุคที่มีงานวิจัยเพื่อท้องถิ่นเข้ามาศึกษาการดำเนินงาน และหาแนวทางในการพัฒนาวิถุชุมชนฯ ร่วมกับชุมชน

2.2.1 ด้านบุคลากร สามารถแบ่งได้ 3 กลุ่ม ดังนี้ 1) คณะกรรมการ 2) ผู้จัดรายการ 3) กลุ่ม/คนในชุมชนที่มีส่วนร่วม

1) คณะกรรมการ

ยุคแรกหรือยุคก่อตั้ง (พ.ศ. 2546-2550) วิถุชุมชนคนเมืองหละปุ่น มีคณะกรรมการที่เป็นคนในชุมชน ทำหน้าที่บริหารงาน ในตำแหน่งต่างๆ ดังนี้

1. นายประเสริฐ กิติศักดิ์ ดำรงตำแหน่งประธานกรรมการ ทำหน้าที่เป็นประธานในที่ประชุมคณะกรรมการวิถุชุมชนฯ ควบคุมการดูแลงานทั่วไปของวิถุชุมชน ดำเนินการตามมติที่ประชุมคณะกรรมการวิถุชุมชนฯ

2. นายชุม กันทา ดำรงตำแหน่งรองประธานกรรมการ มีหน้าที่ในการปฏิบัติงานแทนประธานกรรมการเมื่อประธานกรรมการไม่อยู่หรือไม่อาจปฏิบัติหน้าที่ได้ และปฏิบัติงานตามที่ประธานกรรมการมอบหมายให้
3. นายเอนก พิงคะสัน ดำรงตำแหน่งเหรียญก มีหน้าที่รับผิดชอบการเงินของวิทยุชุมชนฯ การรับ – เบิกจ่ายเงิน ตามมติเห็นชอบของคณะกรรมการ
4. นายณรงค์เดช กองมณี ดำรงตำแหน่งผู้ช่วยเหรียญก มีหน้าที่เป็นผู้ช่วยเหรียญก ในการรับผิดชอบการเงินของวิทยุชุมชนฯ ปฏิบัติงานตามที่เหรียญกมอบหมายให้หรือตามมติของคณะกรรมการ
5. นายชำนาญ พิงคะสัน ดำรงตำแหน่งเลขานุการ มีหน้าที่ในการจัดทำเอกสาร การจดบันทึกรายงานการประชุม และมีหน้าที่นัดหมายประสานงานจัดการประชุม
6. นายอรุณ ศรีวิชัย ดำรงตำแหน่งผู้ช่วยเลขานุการ มีหน้าที่เป็นผู้ช่วยเลขานุการในการปฏิบัติงาน ปฏิบัติงานแทนเลขานุการเมื่อเลขานุการไม่อยู่หรือไม่อาจปฏิบัติหน้าที่ได้และปฏิบัติงานตามมติของคณะกรรมการ
7. นายเสาร์แก้ว ทาระศักดิ์ ดำรงตำแหน่งกรรมการฝ่ายตรวจสอบ มีหน้าที่ในการกำกับดูแล ตรวจสอบข้อมูลของทุกฝ่ายคณะกรรมการ และปฏิบัติงานตามมติของคณะกรรมการ
8. นายประสิทธิ์ มานูพพา ดำรงตำแหน่งกรรมการฝ่ายประชาสัมพันธ์ มีหน้าที่เผยแพร่ประชาสัมพันธ์ข้อมูล ข่าวสาร หรือกิจกรรมของวิทยุชุมชนฯ และปฏิบัติงานตามมติของคณะกรรมการ
9. นายทวี ศรีวิชัย ดำรงตำแหน่งกรรมการฝ่ายนายทะเบียน มีหน้าที่ในการจัดทำและเก็บรักษาทะเบียนสมาชิกของวิทยุชุมชนคนเมืองหละปูน และปฏิบัติงานตามมติของคณะกรรมการ

โครงสร้างคณะกรรมการวิทยุชุมชนคนเมืองหละปูน มีดังนี้

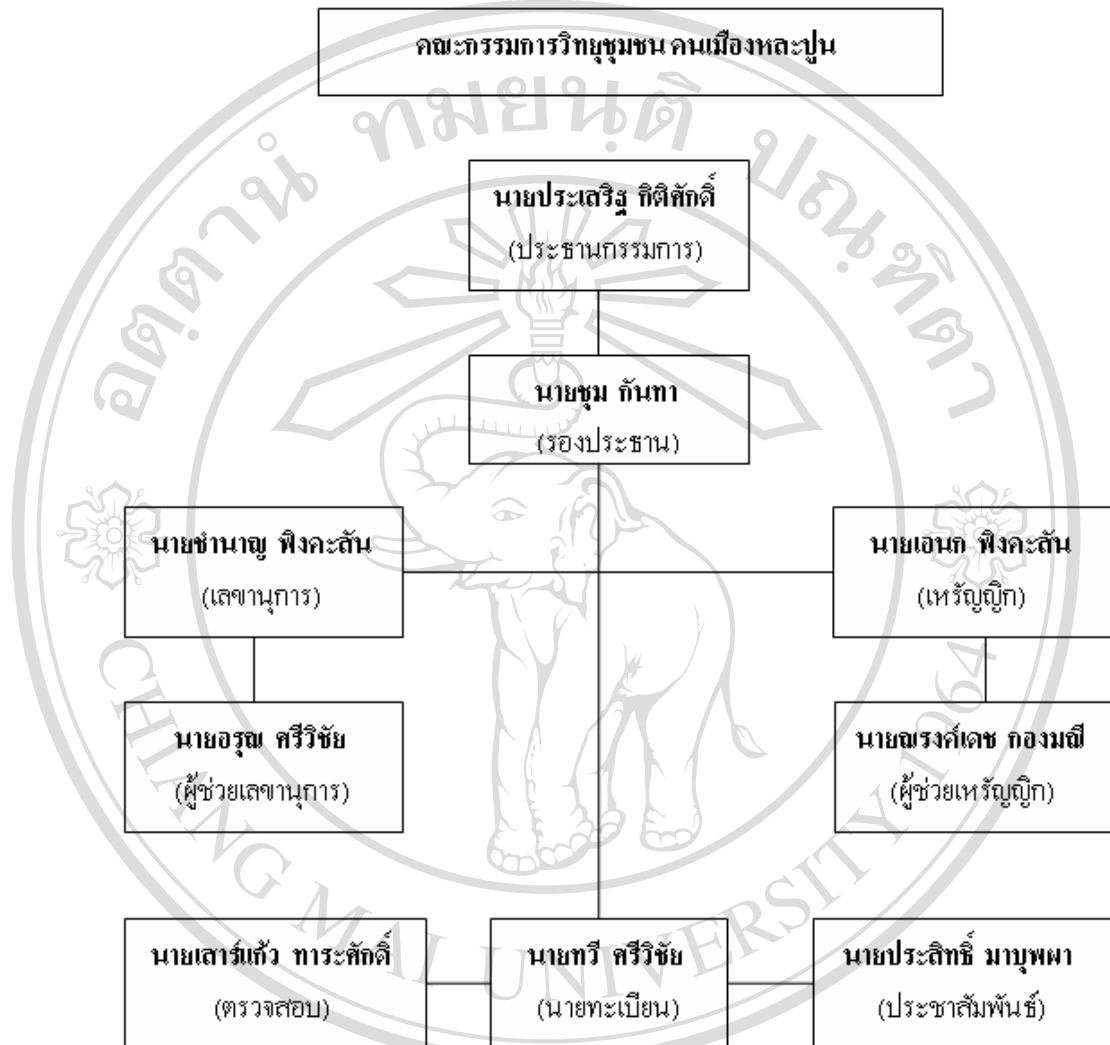

ภาพ 13 โครงสร้างคณะกรรมการวิทยุชุมชนคนเมืองหละปูน (ยุคก่อตั้ง)

ยุคปัจจุบัน (พ.ศ. 2551-2552) วิทยุชุมชนคนเมืองหละปูน ได้มีการทดลองจัดตั้งคณะกรรมการบริหารงานวิทยุชุมชนฯ เมื่อวันที่ 15 ธันวาคม 2551 เพื่อศึกษาและทดลองการบริหารจัดการวิทยุชุมชนฯอย่างมีส่วนร่วมโดยคนในชุมชน หลายกลุ่ม/ องค์กร ร่วมกันเป็นผู้บริหารงาน ดังนี้

ฝ่ายคณะกรรมการบริหาร ทำหน้าที่เป็นคณะกรรมการบริหารที่ปรึกษาสมาชิกกลุ่มวิทยุชุมชนฯ ทำหน้าที่เข้าร่วมกิจกรรมต่างๆ กับกลุ่ม องค์กร เครือข่าย ชมรม ของวิทยุชุมชนฯ ได้แก่

1. นายก อบต. ป่าสัก เป็นประธานคณะกรรมการบริหาร
2. นายยวงคำ กันใจศักดิ์ เป็นรองประธานคณะกรรมการบริหาร
3. นายศุวชิงชัย จายใจง เป็นรองประธานคณะกรรมการบริหาร
4. นายพันทวี ปานแก้ว เป็นเลขานุการ
5. นายทวี ศรีวิชัย เป็นผู้ช่วยเลขานุการ
6. นายเสาร์แก้ว ทาระศักดิ์ เป็น เกร็ดญิก
7. นายสนิท อากัย เป็นกรรมการ
8. นายไพศาล ปัญโญศักดิ์ เป็นกรรมการ
9. นายอเนก พิงคะสัน เป็นกรรมการ
10. นายณรงค์เดช กองมณี เป็นกรรมการ
11. นายชำนาญ พิงคะสัน เป็นกรรมการ
12. นายอรุณ ศรีวิชัย เป็นกรรมการ
13. นายประสิทธิ์ มาบุพผา เป็นกรรมการ
14. นายทวี ศรีวิชัย เป็นกรรมการ
15. นางศรีนวล เป็งคำตา เป็นกรรมการ

ฝ่ายคณะที่ปรึกษา ทำหน้าที่ให้คำปรึกษาในด้านต่าง ๆ ในการบริหารงานวิทยุชุมชนฯ และการเข้าร่วมกิจกรรมต่างๆ ได้แก่

1. พระครูจิตสาร โสภณ เจ้าคณะตำบลป่าสัก เขต 2 เป็นประธานที่ปรึกษาฝ่ายสงฆ์
2. ท่านกำนัน สุนทร วิเลิศศักดิ์ เป็นประธานคณะกรรมการที่ปรึกษาวิทยุชุมชน
3. พระมหานรินรัตน์โร เป็นกรรมการ
4. พระมหานเวศน์ กิตติเขตโฐ เป็นกรรมการ
5. พระอธิการนพรัตน์เขมาภินันโท เป็นกรรมการ
6. พระครูสังฆลักษณ์ อภิรัตน์ วชิระธมโม เป็นกรรมการ
7. นายสมศักดิ์ อะโนศักดิ์ เป็นกรรมการ
8. นายศักดิ์ชัย อภิวังค์งาม เป็นกรรมการ

ฝ่ายวิชาการ มีหน้าที่ในการวิเคราะห์การดำเนินงานของวิทยุชุมชนฯ และให้คำปรึกษา
คำแนะนำในด้านวิชาการแก่คณะกรรมการและผู้จัดการรายการ ได้แก่

1. นายธงชัย ช่อประดิษฐ์ เป็นประธานฝ่ายวิชาการ
2. นายสนิท อภัย เป็นรองประธานฝ่ายวิชาการ
3. นายบุญยวง เสรยฐกิจ เป็นกรรมการ
4. นายคำอ้าย สุธะศักดิ์ เป็นกรรมการ
5. นายเดช กุณแสงคำ เป็นกรรมการ
6. นายสุเมธ แสงสิงห์ชัย เป็นกรรมการ
7. นายนิรุท ลังกาพินธุ์ เป็นกรรมการ
8. นายสุกิจิ์ รัชชาติ เป็นกรรมการ

ฝ่ายรายการ มีหน้าที่ควบคุมรายการให้เป็นไปตามที่คณะกรรมการบริหารวิทยุชุมชนฯ
กำหนด จัดทำผังรายการ ประสานงานกับองค์กรที่ร่วมจัดรายการ รูปแบบรายการ การผลิต
รายการ ได้แก่

1. นายชุม กันทา เป็นประธานฝ่ายรายการ
2. นางกุลธิดา ท้วมเจริญ เป็นรองประธานฝ่ายรายการ
3. นายทัศน์์ สุธธิกุล เป็นกรรมการ
4. น.ส.หฤทัย ไชยวงศ์ เป็นกรรมการ
5. นายอินจันทร์ นันจิตสัก เป็นกรรมการ

ฝ่ายเทคนิค ทำหน้าที่ดูแลระบบออกอากาศ อินเทอร์เน็ต และเทคนิคต่างๆ ได้แก่

1. นายวิษณุ เมืองมูล เป็นประธานฝ่ายเทคนิค
2. นายวิระพล ใจยะสัน เป็นรองประธานฝ่ายเทคนิค
3. นายวัลลภ ปัญโญศักดิ์ เป็นกรรมการ



ภาพ 14 โครงสร้างคณะกรรมการวิฑูชุมชนคนเมืองหละปูน (ยุคปัจจุบัน)

2) ผู้จัดรายการ

ยุคแรกหรือยุคก่อตั้ง (พ.ศ.2546-2550) วิทยุชุมชนคนเมืองหละปูน ไม่ได้มีการบันทึกรายชื่อผู้จัดรายการไว้เป็นลายลักษณ์อักษร แต่ได้มีการจดบันทึกชื่อรายการไว้ ตั้งแต่ เดือนกันยายน 2548 เป็นต้นไป จากการสอบถามคณะกรรมการ พบว่า คณะกรรมการไม่สามารถจดจำรายชื่อผู้จัดรายการได้ทั้งหมด อันเนื่องจากผ่านมาเป็นเวลานาน จึงได้เพียงข้อมูลบางส่วนของรายชื่อผู้จัดรายการหลัก มีดังนี้

1) นายประเสริฐ กิตติศักดิ์ จัดรายการ มรดกเพลงดัง

2) นายชุม กันทา จัดรายการ อสม. ขออุ้มตวย

โดยทั้ง 2 จะจัดรายการเป็นประจำ นอกนั้นผู้ที่เข้ามาร่วมจัดรายการเป็นเพียงผู้จัดรายการสมัครเล่น ที่ไม่ได้มาจัดรายการเป็นประจำ เช่น กลุ่มเด็กและเยาวชน ที่มีการสลับหรือเปลี่ยนผู้จัดรายการในแต่ละครั้ง จึงทำให้คณะกรรมการไม่สามารถจดจำรายชื่อผู้จัดรายการสมัครเล่นในยุคนี้อันได้ จำนวนรายการในยุคนี้อันได้ทั้งหมด 15 รายการ ดังนี้

1) รายการคติธรรมยามเช้า

2) รายการข่าวภาคเช้า

3) รายการโรงเรียนก้าวหน้า

4) รายการเยาวชนศึกษา

5) รายการ Smart FM.

6) รายการ อสม. ขออุ้มตวย

7) รายการ อู๋จำฝ่อกอยฮิดฮอยบ่าเก่า

8) รายการสืบสานวัฒนธรรม

9) รายการ อู๋จำเวลาค้า

10) รายการคนฮักสุขภาพ

11) รายการข่าวภาคค่ำ

12) รายการเพลงสบายอารมณ์

13) รายการมรดกเพลงดัง

14) รายการล้านนาบันเทิง

15) รายการเพื่อชีวิต

ยุคปัจจุบัน (ปี 2551-2552) วิทยุชุมชนคนเมืองหละปูน ได้มีการบันทึกชื่อรายการไว้ชัดเจน แต่บันทึกชื่อผู้จัดรายการไว้เพียงบางคนเท่านั้นที่มาจัดรายการเป็นประจำ ซึ่งมีรายชื่อผู้จัดรายการดังนี้

- | | |
|----------------------------|---------------------------------------|
| 1) นายประเสริฐ กิตติศักดิ์ | รายการมรดกเพลงดัง |
| 2) นายชุม กันทา | รายการอสม.ขออุ้มตาย |
| 3) นายวงศ์ตะวัน กันธรรม | (ระบุชื่อผู้จัด แต่ไม่ระบุชื่อรายการ) |
| 4) นายชนกฤต สุวรรณพรหม | (ระบุชื่อผู้จัด แต่ไม่ระบุชื่อรายการ) |
| 5) นางกุลธิดา ท้วมเจริญ | รายการผลิตภัณ์ท์ชุมชน |
| 6) นางเสาวณี กิตติศักดิ์ | รายการผลิตภัณ์ท์ชุมชน |
| 7) นางนวลคำ อินิษา | รายการผลิตภัณ์ท์ชุมชน |
| 8) นายสนิท อภัย | รายการสืบสานวัฒนธรรม |
| 9) นายฉลาด ณ ลำพูน | รายการเศรษฐกิจพอเพียง |
| 10) นายธงชัย ช่อประดิษฐ์ | รายการการศึกษาเพื่อชุมชน |
| 11) นายจรูญ พยาเทพ | (ระบุชื่อผู้จัด แต่ไม่ระบุชื่อรายการ) |
| 12) นายวิษณุ เมืองมูล | (ระบุชื่อผู้จัด แต่ไม่ระบุชื่อรายการ) |
| 13) น.ส.หญทัย ไชยวงศ์ | รายการเยาวชนศึกษา |
| 14) น.ส.อัจฉรา เมืองมูล | รายการเยาวชนศึกษา |
| 15) น.ส.ชนิษฐา นาเทพลัก | รายการเยาวชนศึกษา |
| 16) น.ส.สุทิตา แสงสุวรรณ | รายการเยาวชนศึกษา |
| 17) น.ส.น้ำทิพย์ สังฆโลก | รายการเยาวชนศึกษา |
| 18) นางอาทิตย์ ศรีแก้ว | (ระบุชื่อผู้จัด แต่ไม่ระบุชื่อรายการ) |
| 19) นางศรีนวล เป็งคำดา | รายการกำกิดละอ่อนกับแม่หญิง |
| 20) นางภัทรนิษฐ์ พลสงฆ์ | รายการกำกิดละอ่อนกับแม่หญิง |
| 21) น.ส.จตุพร อุดระศักดิ์ | (ระบุชื่อผู้จัด แต่ไม่ระบุชื่อรายการ) |
| 22) นายอดุลย์ กันระคำ | รายการสหภาพแรงงานสัมพันธ์ |
| 23) นายภาสกร สุวรรณ | รายการสหภาพแรงงานสัมพันธ์ |
| 24) นางปิ่นทิตรา แก้วณะศรี | (ระบุชื่อผู้จัด แต่ไม่ระบุชื่อรายการ) |
| 25) นายบุญเลิศ ต๊ะนันทกลาง | (ระบุชื่อผู้จัด แต่ไม่ระบุชื่อรายการ) |

โดยมีรายการที่เกิดจากกลุ่มหรือคนในชุมชนเป็นเจ้าของรายการ ทั้งหมดจำนวน 25 รายการ ดังนี้

- 1) คติธรรมยามเช้า
- 2) เอ็นข่าวป่าวประกาศ
- 3) ข่าวภาคเช้า

- 4) ข่าวการเมือง
- 5) การเมืองเรื่องที่น่ารู้
- 6) เยาวชนศึกษา
- 7) ผู้ว่าฯพบประชาชน
- 8) พัฒนาสังคมฯ
- 9) กำกืดละอ่อนกับแม่ญิง
- 10) เศรษฐกิจพอเพียง
- 11) ยุติธรรมจังหวัด
- 12) พื้นที่การศึกษา
- 13) การศึกษาเพื่อชุมชน
- 14) ผลิตภัณฑ์ชุมชน
- 15) คำว่าอำ กำบ่าเก่า
- 16) เพื่อสุขภาพชุมชน
- 17) เกษตรชุมชน
- 18) สืบสานวัฒนธรรม
- 19) เพลงสบายใกล้คำ
- 20) ผ่อหลังพ่อง
- 21) ข่าวภาคคำ
- 22) มรดกเพลงดั่ง
- 23) สหภาพแรงงานสัมพันธ์
- 24) 9 ชั่วโมงกับ 90.25
- 25) ภาคีสัมพันธ์

3) กลุ่ม/คนในชุมชนที่มีส่วนร่วม

ในยุคแรกหรือยุคก่อตั้ง (ปี 2546-2550) วิฑุชุมชนคนเมืองหละปุน มีผู้ที่เข้ามีส่วนร่วมเพียงแค่บุคคลที่เข้าเป็นคณะกรรมการ ผู้จัดการ และผู้สนับสนุนหรือบริจาคเงินทุนเท่านั้น แต่ไม่ได้มีลงรายชื่อเป็นลายลักษณ์อักษรไว้ว่าเป็นผู้สนับสนุนหรือเป็นสมาชิกของวิฑุชุมชนคนเมืองหละปุน ซึ่งปัจจุบันหรือ ยุคปัจจุบัน (ปี 2551-2552) มีผู้ที่สมัครเข้าร่วมเป็นสมาชิกของวิฑุชุมชนฯ ที่มาจากกลุ่ม/องค์กร หรือคนในชุมชน ด้วยกันทั้งสิ้น 29 กลุ่มด้วยกัน ดังนี้

1. เครือข่ายหน่วยอบรมประจำตำบลป่าสัก (วัดแม่สารบ้านหลัก หมู่ 4 ต.ป่าสัก อ.เมือง จ.ลำพูน)
2. สภาวัฒนธรรมจังหวัดลำพูน (เทศบาลตำบลเวียงของ อ.เมือง จ.ลำพูน)
3. สำนักงานวัฒนธรรมอำเภอเมืองลำพูน (ที่ว่าการอำเภอเมืองลำพูน จ.ลำพูน)
4. กลุ่มผู้สูงอายุตำบลป่าสัก (ที่ทำการกลุ่ม บ้านสันหลวง หมู่ 12 ต.ป่าสัก อ.เมือง จ.ลำพูน)
5. กลุ่มพัฒนาสตรีตำบลป่าสัก (98 บ้านใหม่จตุจักร หมู่ 18 ต.ป่าสัก อ.เมือง จ.ลำพูน)
6. กลุ่มสตรีสหกรณ์บ้านสันป่าสัก (54/1 หมู่ 6 ต.ป่าสัก อ.เมือง จ.ลำพูน)
7. กลุ่มเยาวชนตำบลป่าสัก (83 หมู่ 6 ต.ป่าสัก อ.เมือง จ.ลำพูน)
8. ชมรมผู้ดูแลเด็กตำบลป่าสัก (ศูนย์พัฒนาเด็กเล็กบ้านสันป่าสัก หมู่ 6 ต.ป่าสัก อ.เมือง จ.ลำพูน)
9. เครือข่ายกองทุนหมู่บ้าน ต.ป่าสัก (105 บ้านหนองไซ หมู่ 14 ต.ป่าสัก อ.เมือง จ.ลำพูน)
10. เครือข่ายอสม. อ.เมืองลำพูน (131/1 หมู่ 6 ต.ป่าสัก อ.เมือง จ.ลำพูน)
11. ศูนย์ประสานงานเพื่อพัฒนาสตรีเด็กและเยาวชนลำพูน (84 หมู่ 7 ต.แม่แรง อ.ป่าซาง จ.ลำพูน)
12. โรงเรียนอรพินพิทยา ต.ต้นธง อ.เมือง จ.ลำพูน
13. สำนักงานเขตพื้นที่การศึกษา จ.ลำพูน เขต 1
14. เครือข่ายป้าชุมชน ต.ป่าสัก (120 บ้านทรายทอง หมู่ 16 ต.ป่าสัก อ.เมือง จ.ลำพูน)
15. สำนักงานพัฒนาสังคมและความมั่นคงของมนุษย์ จ.ลำพูน
16. กลุ่มดีเจอาสา (38 บ้านใหม่จตุจักร หมู่ 18 ต.ป่าสัก อ.เมือง จ.ลำพูน)
17. องค์การบริหารส่วนตำบลป่าสัก (ม.4 บ้านหลุก ต.ป่าสัก อ.เมือง จ.ลำพูน)
18. มูลนิธิรักภัยไทย (468 ต.เมืองเก่า อ.เมือง จ.ลำพูน)
19. มูลนิธิเพื่อนหญิง + สหภาพแรงงาน (135/19 หมู่ 11 ต.บ้านกลาง อ.เมือง จ.ลำพูน)
20. กลุ่มกองทุนสวัสดิการชุมชนท้องถิ่น ต.ป่าสัก (171 หมู่ 6 ต.ป่าสัก อ.เมือง จ.ลำพูน)
21. กลุ่มเศรษฐกิจพอเพียงตำบลป่าสัก (166 บ้านใหม่จตุจักร หมู่ 18 ต.ป่าสัก อ.เมือง จ.ลำพูน)
22. กลุ่มเพื่อนช่วยเพื่อน (83 หมู่ 6 ต.ป่าสัก อ.เมือง จ.ลำพูน)
23. กลุ่มทำนุบ้านใหม่ร่องแกลบ (191 บ้านใหม่ร่องแกลบ หมู่ 17 ต.ป่าสัก อ.เมือง จ.ลำพูน)

24. กลุ่ม 25 สภาผู้ฟัง (34 หมู่ 14 ต.ป่าสัก อ.เมือง จ.ลำพูน)
25. กองทุนพัฒนาอาชีพ บ้านสันหลวง (69/2 บ้านสันหลวง หมู่ 12)
26. เครือข่ายสายใยหรือญาติ จ.ลำพูน (10/1 บ้านแม่สารป่าขาม ต.เวียงยอง)
27. ชมรม อปพร.ต.ป่าสัก (ศูนย์อปพร. หมู่ 2 ต.ป่าสัก อ.เมือง จ.ลำพูน)
28. มูลนิธิวันท่พลังงานและสิ่งแวดล้อมคอยน้อย (สำนักงานปฏิบัติธรรม วัดคอยน้อย ต.ศรีบัวบาน อ.เมือง)
29. กลุ่มผู้นำท้องถิ่น (181 หมู่ 15 ต.ป่าสัก อ.เมือง จ.ลำพูน)

2.2.1 การเงิน

เพื่อให้ทราบการบริหารจัดการด้านการเงินของวิเทศชุมชนคนเมืองพะลุปูน ถึงที่มาของรายรับและรายจ่าย ผู้วิจัยได้ศึกษาและรวบรวมข้อมูลในด้านการเงิน (รายรับ – รายจ่าย) ของวิเทศชุมชนคนเมืองพะลุปูน ตั้งแต่เดือน มกราคม 2552 ถึงเดือน กรกฎาคม 2552 ได้ข้อมูลดังนี้

บัญชี รายรับ - รายจ่าย

วิเทศชุมชน คนเมืองพะลุปูน ตั้งแต่ มกราคม 2552- กรกฎาคม 2552

(รวมระยะเวลา 7 เดือน)

วัน เดือน ปี	รายการ	รายรับ (บาท)	รายจ่าย (บาท)	รวม (บาท)
1 ม.ค. 52	เงินยกยอด ปี 2551 (ยอดเงินคงเหลือ)	5,172.99	-	+ 5,172.99
4 ม.ค. 52	ซื้อเหล็กทำตู้เครื่องส่ง	-	250	-250
12 ม.ค.52	โรงเรียนอรพินพิทยาสถนับสนุน Internet	2,000	-	+ 2,000
13 ม.ค.52	กกด. สนับสนุนค่าประชาสัมพันธ์การเลือกตั้ง	1,000	-	+ 1,000
16 ม.ค. 52	ซื้อวัสดุอุปกรณ์ 1. สมุดโน้ตปกแข็ง 2. คั่นหนังสือ 3. ซับฟองน้ำ 4. กาวลาเท็ก 5. ้างขึ้นป้าย		258 55 371 60 50	- 794
17 ม.ค. 52	้างติดฟองน้ำเพดานห้องส่ง	-	200	- 200

วัน เดือน ปี	รายการ	รายรับ (บาท)	รายจ่าย (บาท)	รวม (บาท)
18 ม.ค. 52	ซื้อหลอดไฟ เส้าเทาเวอร์	-	129	- 129
24 ม.ค. 52	งานครบรอบ 5 ปี วิฑูชุมชน คนเมืองหละปูน	17,440	12,389	+ 5,051
27 ม.ค.52	ครูบาอินทร ให้เงินซ่อมเครื่องส่ง	10,000	-	+ 10,000
28 ม.ค.52	จ่ายค่าน้ำมันรถ อาหาร ซื้ออะไหล่ ที่ ลพ. ชม. ลป.(สิทธิ์)	-	1,115	- 1,115
29 ม.ค.52	- จ่ายค่าอะไหล่ ส่งจากททท.(เฟิร์ส) - จ่ายค่าน้ำมันรถ และอาหาร นำเครื่องฯไปเช็ค	-	950 200	-1,150
30 ม.ค.52	ยืมเงินองค์กรฯซื้อเครื่องใหม่	50,000	-	+ 50,000
30 ม.ค.52	โอนเงินสั่งซื้อเครื่องส่งใหม่ (คว่น)	-	40,000	- 40,000
5 ก.พ.52	ซื้อท่อ+กาวลาเท็กซ์ ทำช่องอากาศเย็นตู้ เครื่องส่งฯ (เลิศ)	-	360	- 360
13 ก.พ. 52	ค่าอินเตอร์เน็ต	-	1,358.56	- 1,358.56
14 ก.พ. 52	ค่าเช็คคอมพิวเตอร์	-	100	- 100
13 มี.ค. 52	เงินสนับสนุนจากชมรมโครงการวิฑูฯ	5,000	-	+ 5,000
14 มี.ค. 52	จ่ายค่าแวงส่งสัญญาณ	-	10,000	- 10,000
21 มี.ค. 52	มูลนิธิวิฑูฯไทยบริจาคเงิน	1,000	-	+ 1,000
7 มี.ย. 52	นายก อบต.ป่าสัก (ประเสริฐ เตมีชีว) บริจาค	500	-	+ 500
10 พ.ค. 52	ซื้อสายพ่วง USB 4 ช่อง	-	250	- 250
15 พ.ค. 52	จ่ายค่าขยับเครื่องส่งสัญญาณ	-	1,200	- 1,200
8 มี.ย. 52	จ่ายค่าซ่อมเครื่องส่ง	-	14,300	- 14,300
9 มี.ย. 52	รับบริจาค	100	-	+ 100
11 มี.ย. 52	1. พระมหาพุทธพัฒน์ วัดป่าดิงาม บริจาค 2. จ่ายค่าโต๊ะสำนักงาน	400	- 800	- 400
13 มี.ย. 52	1. ครอบครั้วหนุ่มคอยหวก บริจาค 2. จ่ายค่าซ่อมโต๊ะสำนักงานเก่า	100	- 50	+ 50
16 มี.ย. 52	ซื้อหมึกคอมพิวเตอร์	-	190	- 190
24 มี.ย. 52	จ่ายค่าเช็คสายอากาศ	-	1,000	- 1,000

วัน เดือน ปี	รายการ	รายรับ (บาท)	รายจ่าย (บาท)	รวม (บาท)
7 ก.ค. 52	โครงการรดเกล้าภาคเหนือบริจาค	1,000	-	+ 1,000
12 ก.ค. 52	จ่ายให้ช่างล้างเช็คเครื่องส่งฯ	-	800	- 800
9 ก.ค. 52	ครอบครัวสาววัยทองบริจาค	50	-	+ 50
20 ก.ค. 52	ครอบครัวสาวแม่ลูกดก	50	-	+ 50
21 ก.ค. 52	ได้รับเงินบริจาค	300	-	+ 300
	รวมค่าใช้จ่าย	86,435.56	2,504.44	94,112.99

ตาราง 4 บัญชีรายรับ – รายจ่ายของวิฑูชุมชนคนเมืองหละปุ่น (มกราคม 2552 – กรกฎาคม 2552)

2.2.2 การจัดตั้งห้องข่าว

วิฑูชุมชนคนเมืองหละปุ่น ได้เชื่อมโยงเครือข่ายโดยมีการจัดตั้งห้องข่าวจำนวน 6 แห่งด้วยกัน ได้แก่

1. ห้องข่าว ตำบลอุโมงค์
2. ห้องข่าว ตำบลแม่แรง อำเภอป่าซาง จังหวัดลำพูน
3. ห้องข่าว ศาลากลางจังหวัดลำพูน
4. ห้องข่าว โรงเรียนอรพินพิทยา จังหวัดลำพูน
5. ห้องข่าว ปากบ่อง อำเภอป่าซาง จังหวัดลำพูน
6. ห้องข่าว สำนักงานเขตพื้นที่การศึกษา เขต 1 (ตั้งอยู่ ต.ต้นธง อ.เมือง จ.ลำพูน)

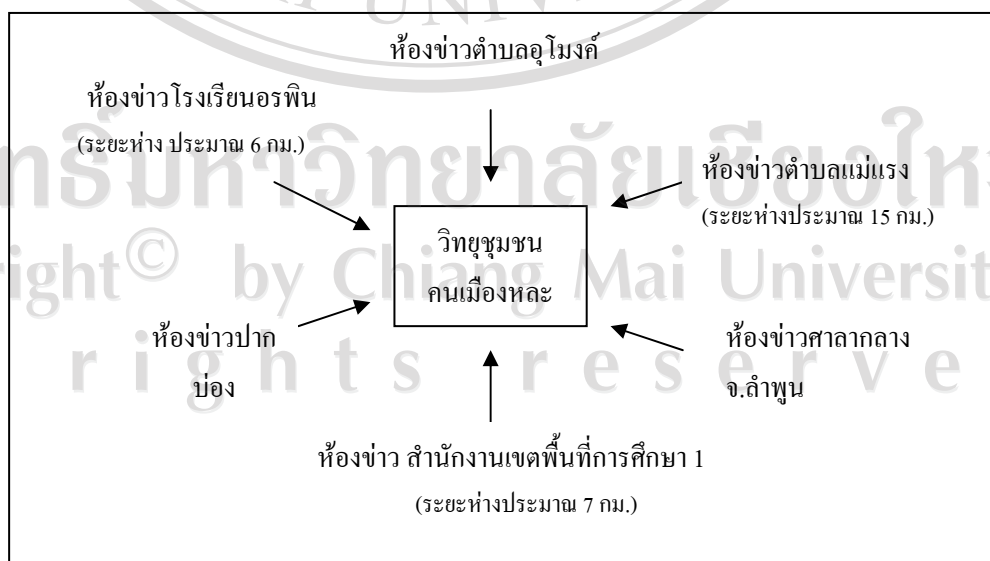

ภาพ 15 แผนภาพห้องข่าวเครือข่าย วิฑูชุมชนคนเมืองหละปุ่น

จากการบอกเล่าของ นายประเสริฐ กิติศักดิ์ กล่าวว่า “วัตถุประสงค์ของการจัดตั้งห้องข่าวของเครือข่ายวิทยุชุมชนคนเมืองหละปูนขึ้น เพื่อต้องการที่จะขยายเครือข่ายของวิทยุชุมชนคนเมืองหละปูนให้กว้างขึ้น และเพื่อความสะดวกรวดเร็ว ประหยัดและความปลอดภัยของผู้จัดรายการ ยกตัวอย่างเช่น ห้องข่าวโรงเรียนอรพินพิทยา นั้นระยะห่างจากวิทยุชุมชนคนเมืองหละปูนประมาณ 6 กิโลเมตร ซึ่งแต่เดิม อ.ธงชัย ช่อประดิษฐ์ ซึ่งทำหน้าที่เป็นผู้จัดรายการนั้น ในแต่ละครั้งที่มาจัดรายการต้องเสียค่าใช้จ่าย และเสียระยะเวลาในการเดินทาง ทั้งนี้คำนึงถึงความปลอดภัยในการเดินทางเป็นหลัก จึงได้มีการจัดตั้งห้องข่าวให้อยู่ในโรงเรียนอรพินพิทยา เพื่อที่ผู้จัดรายการหรือ อ.ธงชัย สามารถที่จะจัดรายการที่ห้องข่าวนั้นได้เลย โดยไม่ต้องเสียค่าใช้จ่าย เวลาในการเดินทางรวมทั้งยังปลอดภัยอีกด้วย เสียเพียงแต่ค่าโทรศัพท์ที่ส่งสัญญาณมายังวิทยุชุมชนคนเมืองหละปูน ครั้งละ 3 บาท นอกจากนั้นเด็กนักเรียนที่อยู่ในโรงเรียนยังสามารถทดลองจัดรายการเรียนรู้ผ่านห้องข่าวได้โดยไม่ต้องเดินทางมาที่วิทยุชุมชนฯ”

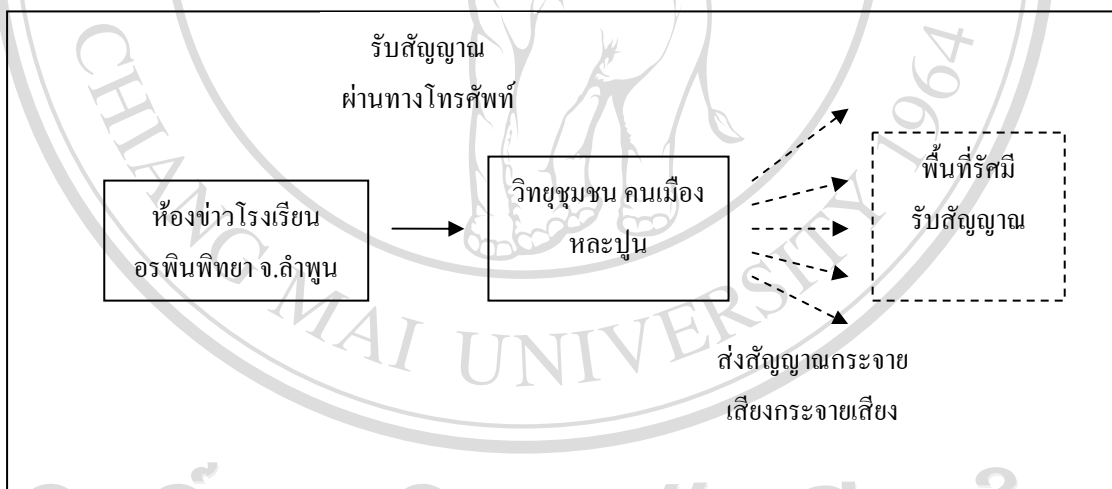

ภาพ 16 การส่งสัญญาณของห้องข่าวโรงเรียนอรพินพิทยา

ห้องข่าว แต่ละจุด ใช้งบประมาณ ไม่เกิน 20,000 บาท ประกอบไปด้วยอุปกรณ์ต่างๆดังนี้

1. ห้องทำการ (ที่ไม่มีเสียงรบกวนมากนัก)
2. โต๊ะสำหรับวางอุปกรณ์ โต๊ะใช้สำหรับวางสนทนา และมีเก้าอี้สำหรับนั่งจัดรายการและผู้ร่วมสนทนาออกรายการ 2 - 3 ตัว
3. มิกเซอร์ ขนาด 6 ช่อง 1 ตัว
4. ไมโครโฟนสำหรับผู้ดำเนินรายการ 1 ตัวของผู้ร่วมรายการ 2 ตัวพร้อมขาตั้ง

5. เครื่องเล่นซีดี 1 ตัว เพื่อใช้เปิดเพลงสัญญาณลักษณะ และเพลงประกอบรายการ (หรือใช้คอมพิวเตอร์ได้)
6. ตู้ลำโพงมอนิเตอร์ขนาดเล็ก ชนิดคอมพิวเตอร์ก็ได้ เพื่อใช้ฟังในห้องข่าว
7. เครื่องแปลงสัญญาณจากห้องข่าวส่งไปยังสถานี 1 เครื่อง
8. คู่สายโทรศัพท์สายตรง 1 คู่สาย
9. เครื่องรับวิทยุ สำหรับเซ็คฟังสถานี 1 เครื่อง

ระยะรับสัญญาณ

จากการศึกษาการรับสัญญาณคลื่นเสียงของวิทยุชุมชนคนเมืองหละปูน โดยใช้วิธีการให้ผู้จัดรายการ จัดรายการ โดยใช้เสียงตอบรับจากผู้ฟัง โดยมีการเก็บข้อมูลผู้ที่โทรเข้าร่วมรายการหรือขอเพลง สอบถามถึงสถานที่โทร แล้วนำข้อมูลที่ได้มาร่วมกันคาดคะเนระยะห่างโดยให้วิทยุชุมชนคนเมืองหละปูนเป็นจุดเริ่มต้น จากการให้ข้อมูลของนายประเสริฐ กิตติศักดิ์ เมื่อวันที่ 6 มีนาคม 2552 พบว่าปัจจุบัน วิทยุชุมชน คนเมืองหละปูน สามารถส่งสัญญาณครอบคลุมพื้นที่ อำเภอเมืองลำพูนและพื้นที่ใกล้เคียง(บางส่วน) ซึ่งพื้นที่ในรัศมีที่รับสัญญาณวิทยุฯได้ ได้แก่

ทิศเหนือ	รัศมี 5-6 กิโลเมตร
ทิศใต้	รัศมีประมาณ 8 กิโลเมตร
ทิศตะวันตก	รัศมีประมาณ 8 กิโลเมตร
ตะวันออก	รัศมีประมาณ 12 กิโลเมตร

*หมายเหตุ

- ด.ในเมือง – หมืองง่า ประตูป่า – นนองค้ำกั้น ต.อุโมงค์ มีปัญหาในการรับฟัง มีคลื่นแทรกมาก
- อ.สะเมิง (ระยะห่าง 60-70 กิโลเมตร) สามารถรับสัญญาณได้บางพื้นที่
- อ.ฮอด (ระยะห่าง 80-100 กิโลเมตร) สามารถรับสัญญาณได้บางพื้นที่

2.2.3 การจัดตั้งวิทยุชุมชนคนเมืองหละปูนเป็นองค์กรสาธารณประโยชน์

วิทยุชุมชนคนเมืองหละปูนยื่นขอจดทะเบียนวิทยุชุมชนฯ เป็นองค์กรสาธารณประโยชน์ ต่อสำนักงานพัฒนาสังคมและความมั่นคงของมนุษย์จังหวัด (พมจ) เมื่อวันที่ 25 สิงหาคม 2551 โดยมีการยื่นตามแบบฟอร์มของ พมจ ที่กำหนดมาให้พร้อมทั้งเอกสารต่างๆของวิทยุชุมชนฯตาม

เงื่อนไขกฎข้อระเบียบต่างๆของการยื่นขอจดทะเบียนฯ และวิทยุชุมชนคนเมืองหละปูนได้รับการรับรองว่าเป็นองค์กรสาธารณประโยชน์เมื่อวันที่ 11 ธันวาคม 2551



ภาพ 17 ใบสำคัญแสดงการรับรองเป็นองค์กรสาธารณประโยชน์

2.3 การดำเนินงานกิจกรรมพิเศษ (การถ่ายทอดเสียงนอกสถานที่)

ผู้วิจัยได้รวบรวมข้อมูลในส่วนของกิจกรรมพิเศษ ที่วิทยุชุมชนคนเมืองหละปูน ได้เข้าร่วมการถ่ายทอดเสียงนอกสถานที่ ได้ตั้งแต่เดือนกันยายน 2548 ถึง เมษายน 2552 ไว้ดังนี้

วันที่	เริ่มเวลา	รายการ	สถานที่	โดย กลุ่ม/องค์กร
4 ก.ย.48	09.00 น.	เวทีประชาคม	ศูนย์ฯ นักท่องเที่ยว ลพ.	ศ.ส. อาภากรณ์
16 ก.ย.48	16.00 น.	พิธีสำคัญ	รัฐสภา	รัฐบาล
28 ก.ย.48	10.00 น.	แถลงข่าว กลุ่ม OTOP บ้านต้นผึ้ง	บ้านต้นผึ้ง ต.เหมืองง่า อ.เมือง จ.ลำพูน	เกษตรจังหวัด
21 ต.ค.48	09.00 น.	งานวันสมเด็จพระย่า	ศูนย์ฯ นักท่องเที่ยวลำพูน	-
23 พ.ย.48	10.00 น.	เวทีเสวนาเรื่องสิ่งแวดล้อม	-	-
27 ก.พ.49	10.00 น.	เวทีสรุปบทเรียน	ห้องประชุม อบจ. ลำพูน	เครือข่าย อภช.
9 เม.ย.49	13.00 น.	เวทีจาวของ 200 ปี	ศูนย์ฯ นักท่องเที่ยว ลำพูน	หม่ออุทัยวรรณ
11 เม.ย.49	09.00 น.	งานผู้สูงอายุ ต.อุโมงค์	หน้าวัดอุโมงค์ ต.อุโมงค์	เทศบาล ต.อุโมงค์
19 เม.ย.49	08.00 น.	รายงานสถานการณ์เลือกตั้ง ส.ว. 49	- รับสายรายงาน - เกาะติดคลื่น สวท.	-
23 เม.ย.49	10.00 น.	งานบรรพชา - อุปสมบทหมู่	วัดสันป่าสัก ต.ป่าสัก	หน่วยอบรม ประจำ ต.ป่าสัก
10 มิ.ย.49	19.09 น.	งานพิธีปลูกเสกเหรียญ ครอบาศรีวิชัย ครบ 129 ปี	อนุสาวรีย์ ครอบาศรีวิชัย คอยดี	- อ.ป.ต ป่าสัก - อบต.ป่าสัก
19 มิ.ย.49	10.00 น.	สัมมนา ผู้บริหารท้องถิ่น 17 จังหวัด	ห้องประชุม อบจ. ลำพูน	อบจ.ลำพูน
24 มิ.ย.49	10.00 น.	เวที ชุมชนประชาธิปไตย	อาคารเอนกประสงค์ บ้านสันป่าสัก	องค์กรชุมชน
29 มิ.ย.49	09.00 น.	พิธีฉลองสิริราชสมบัติ 60 ปี ในหลวง	ขยายคลื่น จากกรม ประชาสัมพันธ์	-
3 ก.ย.49	16.00 น.	รายงานสถานการณ์น้ำท่วม และ เกาะติดคลื่น สวท.ลำพูน	จุดปฏิบัติการเรียนรู้ วชมล.	อาสาสมัครฯ
6 ก.ย.49	10.00 น.	งานตลาดนัด - ตลาดย้อน วัดพระธาตุหริภุญชัย	วัดพระธาตุหริภุญชัย ลำพูน	อบจ.ลำพูน
9 ก.ย.49	08.30 น.	การประชุม	ห้องประชุม อบจ.ลำพูน	-
10 ก.ย.49	10.00 น.	เวที กรณีน้ำท่วมลำพูน	วัดช่างฆ้อง อ.เมือง ลำพูน	องค์กรชุมชนฯ
17 ก.ย.49	09.00 น.	งานเยาวชน ต.อุโมงค์	สนามบ้านป่าเส้า ต. อุโมงค์	เทศบาล ต.อุโมงค์
18 ก.ย.59	10.00 น.	ออกบันทึกข้อมูล การช่วน้ำท่วม ต.	หมู่ 5 ต.ทาปลาต อ.แม่	โดยทีมงาน ภาพ-

วันที่	เริ่มเวลา	รายการ	สถานที่	โดย กลุ่ม/องค์กร
		ทาบลาตุค อ.แม่ทา	ทา จ.ลำพูน	เสียง วชมล.+ ภาครัฐ และเอกชน
28 ต.ค.49	09.00 น.	เวทีสมัชชาคุณความดี ลำพูน	ข้าววัดสะตือเมือง อ. เมือง จ.ลำพูน	สถาบันวิจัยหริภุญ ชัย จ.ลำพูน
5 พ.ย.49	18.00 น.	พิธีทางศาสนาวันลอยกระทง วัดสัน ป่าสัก	วัดสันป่าสัก ต.ป่าสัก อ. เมือง จ.ลำพูน	-
12 พ.ย.49	09.00 น.	สรุปโครงการวิจัยการทำงาน	วัดสันป่าสัก ต.ป่าสัก อ. เมือง จ.ลำพูน	นักศึกษา, เด็กและ เยาวชน
3 พ.ย.49	09.00 น.	พิธีเปิดงาน อ่างห้วยน้ำดิบ	อ่างเก็บน้ำ ห้วยน้ำดิบ บ้านหนองไซ ต.ป่าสัก อ.เมือง จ.ลำพูน	ราชการท้องถิ่นและ ท้องถิ่น ต.ป่าสัก อ.เมือง จ.ลำพูน
4 ธ.ค.49	09.00 น.	เวทีเครือข่ายขับเคลื่อนยุทธศาสตร์ สังคมไม่ทิ้งกัน	ห้องประชุม อบจ.ลำพูน	เครือข่ายองค์กร ชุมชน ลำพูน
8 ธ.ค.49	09.00 น.	เวทีเครือข่ายผู้พิการภาคเหนือ	ห้องประชุม อบจ.ลำพูน	สมาคมผู้พิการ
14 ธ.ค.49	13.00 น.	รายงานโครงการชุมชนน้ำอยู่	ที่ทำการผู้ใหญ่บ้าน หมู่ 6 ต.ป่าสัก อ.เมือง จ.ลำพูน	ส่วนราชการ ท้องถิ่นและท้องถิ่น
25 ธ.ค.49	09.00 น.	พิธีเปิดการแข่งขันกีฬา-กรีฑา เขต พื้นที่	สนามกีฬาากลาง จ. ลำพูน	เขตพื้นที่การศึกษา จ.ลำพูน
13 ม.ค.50	09.00 น.	พิธีเปิดงานวันเด็กแห่งชาติ	องค์การบริหารส่วน จังหวัดลำพูน	อบจ.ลำพูน
13 ม.ค.50	19.00 น.	งานวัด เด็กหมู่บ้านสันป่าสัก	สนามโรงเรียนวัดสันป่าสัก ต.ป่าสัก อ.เมือง จ.ลำพูน	ผู้ปกครอง
17 ม.ค.50	10.00 น.	งานแถลงข่าว ส่วนราชการ จ.ลำพูน	ศาลาประชามจังหวัด ลำพูน	ส่วนราชการ
18 ก.พ.50	09.00 น.	เวทีแสดงความคิดเห็นต่อร่าง รธน.	พิพิธภัณฑสถานหริภุญ ชัย จ.ลำพูน	องค์กรชุมชน
21 ก.พ.50	10.00 น.	เวทีแสดงความคิดเห็นต่อ รธน.	ห้องประชุม สสร.	สสร.
23 ก.พ.50	09.00 น.	เวทีโดยหาฮีตฮอยฮากเหง้าจาวของ หละปุ่น	วัดประตูป่า อ.เมือง จ. ลำพูน	เครือข่ายจาวของ
28 ก.พ.50	10.00 น.	เวทีแสดงความคิดเห็นต่อร่าง รธน.	หอประชุม รร.ทุ่งหัวช้าง วิทยาคม	สสร.
7 มี.ค.50	10.00 น.	เวทีแสดงความคิดเห็นต่อร่าง รธน.	หอประชุม อ.ป่าซาง	สสร.
8 มี.ค.50	09.00 น.	เวทีสัมมนาเรื่อง ลำไย	หอประชุม อบจ. ลำพูน	
9 มี.ค.50	10.00 น.	พิธีวางศิลาฤกษ์อาคารศูนย์ ประสานงาน กิ่ง อ. เวียงหนองล่อง	กิ่ง อ.เวียงหนองล่อง	ราชการ
10 มี.ค.50	10.00 น.	เวทีแสดงความคิดเห็นต่อร่าง รธน.	หอประชุม อ.แม่ทา จ.	สสร.

วันที่	เริ่มเวลา	รายการ	สถานที่	โดย กลุ่ม/องค์กร
			ลำพูน	
11 มี.ค.50	09.00 น.	กิจกรรม อบต.ป่าสักพบประชาชน	อาคารอเนกประ - สงค์ ม. 6 ต.ป่าสัก อ.เมือง จ. ลำพูน	ราชการท้องถิ่น
19 มี.ค.50	13.00 น.	งานแถลงข่าวส่วนราชการ จ.ลำพูน	ศาลาประชาคม จ.ลำพูน	ราชการ
25 มี.ค.50	10.00 น.	เวทีเรื่องทะเลปุ่นในอดีต		สถาบันวิจัย ตรี ภูษชัย
26 มี.ค.50	17.00 น.	พิธีเจริญพระพุทธมนต์ เถลิงพระ เกียรติในหลวง	ถ่ายทอดขยายผล จาก คลื่นของกรม ประชาสัมพันธ์	ราชการ
4 เม.ย.50	09.00 น.	เวทีแสดงความคิดเห็นต่อร่าง ธรน.	เทศบาลวังคีน อ.ลี้	สสร.
5 เม.ย.50	09.00 น.	งานเกษตรเพื่อชีวิตเศรษฐกิจพอเพียง	ห้องประชุม อบจ.ลำพูน	หน่วยงานเกษตร
10 เม.ย.50	20.00 น.	เวทีประชาชน	อาคารอเนกประ - สงค์ หมู่ 6 ต.สันป่าสัก อ.เมือง จ.ลำพูน	วิฑูษุมนชน คน เมืองทะเลปุ่น
12 พ.ค.50	09.00 น.	เวทีการมีส่วนร่วมของประชาชน	ห้องประชุมพิพิธภัณฑ สถาน จ.ลำพูน	องค์กรชุมชน
15 พ.ค.50	09.00 น.	เวทีแสดงความคิดเห็นต่อร่าง ธรน.	อบต.บ้านกลาง	สสร.
30 พ.ค.50	13.00 น.	ถ่ายทอดเสียงคำวินิจฉัย การยุบพรรค การเมือง	กรมประชาสัมพันธ์	ภาครัฐ
18 ก.ค.50	10.00 น.	เวทีแสดงความคิดเห็นต่อร่าง ธรน.	ห้องประชุมพิพิธภัณฑ สถาน จ.ลำพูน	สสร.
26 ก.ค.50	10.00 น.	สัมมนาปรัชญาเศรษฐกิจพอเพียง	ห้องประชุม อบจ. ลำพูน	อบจ.ลำพูน
28 ก.ค.50	09.00 น.	เวทีคุณธรรมความดี	พิพิธภัณฑชุมชน คุ้มต้น แก้ว	สถาบันวิจัยหรือภู ษชัย
12 ส.ค.50	09.00 น.	พิธีถวายพระพร 12 สิงหาคมหาราชินี	ลานพิธี ต.ป่าสัก	ท้องที่ และ ท้องถิ่น
18 ส.ค.50	10.00 น.	เวทีเสวนา ลำไย ต.อุโมงค์	ต.มะเขือแจ้ และ ต. หนองช้างคืบ	เทศบาล ต.อุโมงค์
24 ส.ค.50	09.00 น.	งานสลากพืด-สลากข้อม	วัดพระธาตุทริภูษชัย	อบจ.ลำพูน
2 ก.ย.50	13.00 น.	เวทีสภากาแฟชุมชน เรื่องการเมือง สมานฉันท์	อาคารอเนกประ - สงค์ หมู่ 6 ต.ป่าสัก ลำพูน	วิฑูษุมนชน คน เมืองทะเลปุ่น
11 ก.ย.50	09.00 น.	เสวนาพลังงานทดแทน	สำนักปฏิบัติธรรม (วัด คอยน้อย) ต.ศรีบัวบาน	พลังงาน จ.ลำพูน

วันที่	เริ่มเวลา	รายการ	สถานที่	โดย กลุ่ม/องค์กร
15 ก.ย.50	09.00 น.	เวทีส่วนถิ่นฐานติดต่อ โอบกอดแม่น้ำ ทา	อาคารอเนกประ-สงค์ บ้านท้องฝาย ต.ท่าทุ่ง หลวง อ.แม่ทา	สถาบันวิจัยหริภุญ ชัย
16 ก.ย.50	09.00 น.	เวทีเสวนาการเมืองสมานฉันท์	ศาลาบำเพ็ญบุญวัดสัน ป่าสัก ต.ป่าสัก อ.เมือง จ.ลำพูน	กกด.จังหวัดลำพูน
14 ต.ค.50	10.00 น..	เสวนา 14 ตุลารำลึก	อาคารอเนกประ-สงค์ ม. 6 ต.ป่าสัก อ.เมือง จ.ลำพูน	วิฑูษุมชน คน เมืองหละปูน
27 ต.ค.50	13.00 น.	เวทีเสวนาสภาคาแฟชุมชน เรื่อง ข้าว ในนา ปลาในหนอง	อาคารอเนกประ-สงค์ ม. 6 ต.ป่าสัก	วิฑูษุมชน คน เมืองหละปูน
5 ธ.ค. 50	09.00 น.	งานเฉลิมพระชนม์พรรษาหมางกล 80 พรรษา พระบาทสมเด็จพระ เจ้าอยู่หัว	สนามหลวง	กรม ประชาสัมพันธ์ และกปจ.
13 พ.ค. 51	10.00 น.	เวทีสิ่งแวดล้อม	วัดปากทอง ต.บ้านธิ อ. บ้านธิ	เทศบาลและรพ. บ้านธิ
17 พ.ค. 51	09.00 น.	สัมมนา เครือข่ายแจ้งเหตุธรณีพิบัติภัย	ศาลากลาง จ.ลำพูน	เครือข่าย ธรณีวิทยา จ. ลำพูน
2 มิ.ย. 51	07.00 น.	การเทศน์มหาชาติ 13 กัณฑ์	วัดศรีสองเมือง จ.ลำพูน	คณะสงฆ์
16 ก.ค. 51	13.30 น.	พิธีปฏิบัติตนคนบวชใจเล็กเหล่า เข้าพรรษา	วัดพระธาตุหริภุญชัย จ. ลำพูน	
12 ส.ค. 51	10.00 น.	1,300 ปี มหาวนาราม	วัดมหาวันเมืองหละปูน	คณะสงฆ์วัดมหา วัน จ.ลำพูน
13 ก.ย. 51	10.00 น.	เวทีเสวนา สกว.หริภุญชัยลำพูน	ห้องประชุมเทศบาล ต. แม่ตื่น อ.ลี้	นพพร, ธงชัย
25 ก.ย. 51	09.45 น.	งานสาธิตโครงการส่งเสริมการ ประกอบอาชีพตามเศรษฐกิจพอเพียง	หมู่บ้านหนองไช	กลุ่มเกษตร จ. ลำพูน
3 ต.ค. 51	13.00 น.	เวทีสิ่งแวดล้อม	ห้องประชุมโรงเรียนป่า ซางน้อย	นร.โรงเรียนบ้าน ก้อง นร.โรงเรียนป่า ซางน้อย
16 ต.ค. 51	10.00 น.	งานรวมพลคนรักลำพูน	ห้องประชุม อบจ.	สวัสดิการสังคม อ.ธงชัย ช่อ ประดิษฐ์ อ.กนก มณีวงศ์

วันที่	เริ่มเวลา	รายการ	สถานที่	โดย กลุ่ม/องค์กร
				อัครเดช กั้นทะคำ ประเสริฐ กิตติศักดิ์
20 ต.ค. 51	09.30 น.	เวทีหม้อองฝ้ายมหาโชค	วัดป่าขาม ต.เวียงยอง อ. เมือง จ.ลำพูน	อุทิศ พิงกะสัน สรเดช พยัคศักดิ์ นักศึกษา มช. กลุ่มชวานา
7 พ.ย. 51	10.00 น.	เวทีเสวนา “หอมแสงแป๊ะทละปุนเมือง บุญหลวงล้านนาสู่รศกโลก”	หอประชุม อบจ.	ผู้ว่าฯ จ.ลำพูน
12 พ.ย. 51	07.00 น.	ถ่ายทอดเสียงพิธีกรรมศาสนา	วัดสันป่าสัก ต.ป่าสัก อ.เมือง จ.ลำพูน	คณะศรัทธา วัดสันป่าสัก
15 พ.ย. 51	07.00 น.	ถ่ายทอดเสียงราชพิธีพระราชทาน เพลิงพระศพสมเด็จพระเจ้าพี่นางเธอฯ	วิทยุรัฐสภา	วิทยุรัฐสภา
25 พ.ย. 51	08.45 น.	พิธีเปิดงานรณรงค์ “วันยุติความ รุนแรงต่อผู้หญิงและเด็ก”	หน้าวัดพระธาตุหริ-ภุญ ชัย	พัฒนาสังคม
7 ธ.ค. 51	05.00 น.	ถ่ายทอดเสียงโครงการตั้งธรรมมหา คตเฉลิมพระเกียรติ	วัดป่าดิ่งงาม ม.3 ต.ป่าสัก อ.เมือง จ.ลำพูน	คณะสงฆ์ วัดป่าดิ่งงาม
11 ธ.ค. 51	10.00 น.	เวทีสมัชชาสุขภาพแห่งชาติ	อาคารสหประชาชาติ	
16 ก.พ. 52	10.30 น.	เกษตรอินทรีย์	โงงสารวิน	สถาบันวิจัย หริภุญชัย
4 มี.ค. 52	13.00 น.	ถ่ายทอดเสียงเรื่อง “พิจารณากฎหมาย คลื่นความถี่”		
31 มี.ค. 52	10.00 น.	ถ่ายทอดเสียงการประชุมเชิง ปฏิบัติการพัฒนาสังคม	ลำพูนวิลล่า	พัฒนาสังคม
7-9 เม.ย. 52	07.00 น.	ถ่ายทอดเสียงงาน “ขอชะงู้อักขา คุณแผ่นดิน”	ลานวัฒนธรรมโรงเรียน อรพินฯ	โรงเรียนอรพินฯ
12 เม.ย. 52	10.00 น.	ถ่ายทอดเสียงงาน “งานขนมปิ่นบ้าน อาหารปิ่นเมือง”	วัดหนองไช ต.ป่าสัก	อบต.ป่าสัก

ตาราง 5 การดำเนินงานกิจกรรมพิเศษ (การถ่ายทอดเสียงนอกสถานที่)

2.4 ผังรายการ

ผู้วิจัยได้รวบรวมข้อมูลในส่วนของผังรายการ จากการสอบถามและการค้นคว้าทางเอกสาร
ต่างๆ รวมไปถึงสมุดบันทึกในวิทยุชุมชนฯ ซึ่งผังรายการที่ผู้วิจัยรวบรวมมาได้นั้นคือ ผังรายการที่
ได้มีการดำเนินงานมาตั้งแต่ ปี พ.ศ. 2548 เดือนกันยายน ถึง เดือน เมษายน 2552 ได้ผังรายการดังนี้

วิทยุชุมชนเถื่อนเมืองหลวง FM. 90.25 MHz. ประจำเดือน กันยายน 2548 ถึง ธันวาคม 2548
(ยกเว้นมีรายการพิเศษ ถ่ายทอดเสียงออกสถานีที่)

วันอาทิตย์	วันจันทร์	วันอังคาร	วันพุธ	วันพฤหัสบดี	วันศุกร์	วันเสาร์
06.00 - 07.00 น.						
07.00 - 08.00 น.						
08.00 - 09.00 น.	เยาวชนศึกษา					เยาวชนศึกษา
09.00 - 10.00 น.						
10.00 - 11.00 น.	เยาวชนศึกษา					เยาวชนศึกษา
11.00 - 12.00 น.						
12.00 - 13.00 น.						เยาวชนศึกษา
13.00 - 14.00 น.	เยาวชนศึกษา					
14.00 - 15.00 น.	เยาวชนล้านนา					Smart FM.
15.00 - 16.00 น.						เยาวชนศึกษา
16.00 - 17.00 น.	คนฮักสุขภาพ					
17.00 - 18.00 น.						
18.00 - 19.00 น.						
19.00 - 20.00 น.	Smart FM.					
20.00 - 21.00 น.	มรดกเพลงดัง					
21.00 - 22.00 น.	ล้านนากับบันเทิง					
22.00 - 23.00 น.						

ตาราง 6 คังการออกอากาศประจำเดือนกันยายน 2548 ถึงธันวาคม 2548

ผังรายการออกอากาศ วิทยุชุมชนเมืองทะเลปุ่น FM. 90.25 MHz. ประจำเดือน มกราคม 2549 ถึง มิถุนายน 2549
(ยกเว้นมีรายการ พิเศษ ถ่ายทอดเสียงนอกสถานที่)

	วันอาทิตย์	วันจันทร์	วันอังคาร	วันพุธ	วันพฤหัสบดี	วันศุกร์	วันเสาร์
06.00 - 07.00 น.							
07.00 - 08.00 น.				คติธรรมยามเช้า			
08.00 - 09.00 น.				ข่าวภาคเช้า			นายทพ ประชาชน
09.00 - 10.00 น.							
10.00 - 11.00 น.							
11.00 - 12.00 น.							
12.00 - 13.00 น.							
13.00 - 14.00 น.							
14.00 - 15.00 น.							
15.00 - 16.00 น.							
16.00 - 17.00 น.	คนอีกสุภาพ					อสม.ขอผู้ตาย	
17.00 - 18.00 น.	คนอีกสุภาพ					อีศอยวัฒนธรรม	
18.00 - 19.00 น.						ผู้จำเวลา	
19.00 - 20.00 น.						ข่าวภาคค่ำ	
20.00 - 21.00 น.	มรดกเพลงดัง	เยาวชนคนดูทุ่ง	มรดกเพลงดัง	เพื่อชีวิต	มรดกเพลงดัง		
21.00 - 22.00 น.							

ตาราง 7 ผังรายการออกอากาศประจำเดือน มกราคม 2549 ถึง มิถุนายน 2549

ผังรายการออกอากาศ วิทยุชุมชนเมืองทะเลปุ่น FM. 90.25 MHz. ประจำเดือน มกราคม 2550 ถึง มิถุนายน 2550

(ยกเว้นรายการ พิเศษ ถ่ายทอดเสียงนอกสถานที่)

	วันอาทิตย์	วันจันทร์	วันอังคาร	วันพุธ	วันพฤหัสบดี	วันศุกร์	วันเสาร์
06.00 - 07.00 น.							
07.00 - 08.00 น.				คติธรรมยามเช้า			
08.00 - 09.00 น.				เพื่อชีวิต		เพื่อชีวิต	
09.00 - 10.00 น.				ขอพี่น้องเมือง		บรรเลงพี่น้องเมือง	
10.00 - 11.00 น.				เพลงอมตะ		เพลงอมตะ	
11.00 - 12.00 น.							
12.00 - 13.00 น.							
13.00 - 14.00 น.							
14.00 - 15.00 น.							
15.00 - 16.00 น.							
16.00 - 17.00 น.	อิสระธรรม			เพลงลูกทุ่งยามแสด			อสม.ขอผู้ตาย
17.00 - 18.00 น.	ละอ่อนกับแม่หญิง	ชีวิตและสิทธิของเรา	ลูกทุ่งยามแสด	วิทยาลัยชีวิต		คุยข่าวยามแสด	สืบสานวัฒนธรรม
18.00 - 19.00 น.			เพลงสบายใกล้คำ				เพื่อสุขภาพ
19.00 - 20.00 น.				ข่าวภาคค่ำ			
20.00 - 21.00 น.	มรดกเพลงคัง		มรดกเพลงคัง			มรดกเพลงคัง	
21.00 - 22.00 น.							

ตาราง 9 ผังรายการการออกอากาศประจำเดือนมกราคม 2550 ถึง มิถุนายน 2550

ผังรายการออกอากาศ วิทยุชุมชนแอมเอ็ท และไป FM. 90.25 MHz. ประจำเดือน มกราคม 2551 ถึง ธันวาคม 2551

(ยกเว้นมีรายการ พิเศษ ถ่ายทอดเสียงนอกสถานที่)

วันอาทิตย์	วันจันทร์	วันอังคาร	วันพุธ	วันพฤหัสบดี	วันศุกร์	วันเสาร์
06.00 - 07.00 น.	คติธรรมยามเช้า, เอ็มข่าว ป่าวประกาศ					
07.00 - 08.00 น.	ข่าวภาคเช้า					
08.00 - 09.00 น.						
09.00 - 10.00 น.	พัฒนาสังคมและความมั่นคงของมนุษย์					
10.00 - 11.00 น.	ภาคีสัมพันธ์					
11.00 - 12.00 น.						
12.00 - 13.00 น.	กลุ่มสตรีแม่บ้าน					
13.00 - 14.00 น.	คำอ้อ ก้าป่าเถ่า					
14.00 - 15.00 น.						
15.00 - 16.00 น.						
16.00 - 17.00 น.	อสม. ขอผู้ตาย					
17.00 - 18.00 น.						
18.00 - 19.00 น.	เพลงสบายใจลี้ค่า					
19.00 - 20.00 น.	ข่าวภาคค่ำ					
20.00 - 21.00 น.	มรดกเพลงตั้ง		มรดกเพลงตั้ง		สหภาพแรงงานสัมพันธ์	
21.00 - 22.00 น.	สหภาพแรงงานสัมพันธ์		สหภาพแรงงานสัมพันธ์		สหภาพแรงงานสัมพันธ์	

ตาราง 10 ผังรายการการออกอากาศประจำเดือนมกราคม 2551 ถึง ธันวาคม 2551

ผังรายการออกอากาศ วิทยุชุมชนเมืองหลวง FM. 90.25 MHz. ประจำเดือน มกราคม 2552 ถึง เมษายน 2552
(หากไม่มีรายการ ก็เติม ถ่ายทอดเสียงนอกสถานที่)

วันอาทิตย์	วันจันทร์	วันอังคาร	วันพุธ	วันพฤหัสบดี	วันศุกร์	วันเสาร์
06.00 – 07.00 น.			ศศิธรรมชมนเช้า			
07.00 – 08.00 น.			เสียงข่าวข่าวประกาศ ข่าวภาคเช้า			
08.00 – 09.00 น.			ข่าวภาคเมือง			
09.00 – 10.00 น.	ผู้ว่าฯพบประชาชน		ตรุษสงกรานต์ - ข่าว การเมืองเรื่องที่น่ารู้			
10.00 – 11.00 น.	ศรัทธาจิตพอเพียง		พัฒนาสังคมฯ			ทำกิจกรรมกับแม่เลี้ยง
11.00 – 12.00 น.	เยาวชนศึกษา					
12.00 – 13.00 น.	ผลิตภัณฑ์ชุมชน		พื้นที่การศึกษา			
13.00 – 14.00 น.	คำอ้อ คำบ่าเก่า		การศึกษาเพื่อชุมชน			
14.00 – 15.00 น.						
15.00 – 16.00 น.						
16.00 – 17.00 น.			เพื่อสุขภาพชุมชน			
17.00 – 18.00 น.	ทำกิจกรรมกับแม่เลี้ยง		เกษตรชุมชน			สืบสวนวัฒนธรรม
18.00 – 19.00 น.			เพลงสบายใจสู้ค่า			ศอหลังพ้อง
19.00 – 20.00 น.			ข่าวภาคค่ำ			
20.00 – 21.00 น.	มรดกเพลงคัง					
21.00 – 22.00 น.		มรดกเพลงคัง		มรดกเพลงคัง		

ตาราง 11 ผังรายการออกอากาศประจำเดือน มกราคม 2552 ถึง กรกฎาคม 2552

ตอนที่ 3 ปัจจัยที่ผลต่อการดำเนินงานของวิद्यุชุมชน คนเมืองหละปุน

จากการรวบรวมข้อมูลจาก “การลงพื้นที่ทำความรู้จักพื้นที่และบุคลากรที่เกี่ยวข้องกับวิद्यุชุมชนฯ”, การจัดเวที “ระดมปัญหา/ อุปสรรค ของวิद्यุชุมชนฯ และความต้องการของผู้เข้าร่วมเวทีฯต่อวิद्यุชุมชนฯ” และการลงพื้นที่ “สัมภาษณ์เชิงลึก คณะกรรมการและผู้จัดรายการ” ผู้วิจัยได้รวบรวมและได้แบ่งปัจจัยที่มีผลต่อการดำเนินงานของวิद्यุชุมชนคนเมืองหละปุนไว้ในแต่ละด้านดังนี้

1.1 ด้านบุคลากร

ก่อนการวิจัยพบว่า ด้านบุคลากรที่จัดรายการวิद्यุชุมชนฯ มีเพียงประธานวิद्यุชุมชนฯ และรองประธานฯ เท่านั้นที่เป็นผู้จัดรายการเป็นประจำ มีอาสาสมัครที่มีความรู้ความสามารถในศาสตร์ต่างๆมาให้ความร่วมมือกับการทำงานของวิद्यุชุมชน รวมทั้งมีการถ่ายทอดเทคนิค วิธีการจัดรายการให้กับผู้จัดรายการ นอกจากนั้นยังพบว่าวิद्यุชุมชนฯมีจุดอ่อน (Weakness) ตรงที่คณะกรรมการวิद्यุชุมชนขาดความรู้ความสามารถในการบริหารจัดการองค์กร ขาดความมั่นใจในตนเอง ขาดการพัฒนาศักยภาพของตนเอง ขาดความรู้ความเข้าใจเรื่องเกี่ยวกับวิद्यุชุมชน โดยไม่ให้ความสำคัญ ไม่ตระหนักถึงประโยชน์ที่ได้รับจากวิद्यุชุมชนฯ แต่ทั้งนี้วิद्यุชุมชนฯก็ยังสามารถได้รับความช่วยเหลือจากหน่วยงานภายนอกองค์กรในการเข้ามาเพิ่มศักยภาพความรู้ให้กับคณะกรรมการ และผู้จัดรายการวิद्यุชุมชน แต่ปัญหาที่พบอีกอย่างคือหน่วยงานภายนอกไม่เข้าใจการทำงานของวิद्यุชุมชนฯ ซึ่งจากข้างต้นจะเห็นได้ว่าการมีส่วนร่วมในการดำเนินของวิद्यุชุมชนด้านบุคลากรนั้นมีเพียงประธานวิद्यุชุมชนฯเท่านั้นที่เข้ามามีบทบาทและจากการวิจัยพบว่าคนในชุมชนเองมีส่วนร่วมในการดำเนินงานของวิद्यุชุมชนฯ ในระดับของคณะกรรมการมีส่วนร่วมในเรื่องของการกำหนดยุทธศาสตร์เป้าหมาย แสดงได้จากหลังจากที่ดำเนินการวิจัยไปแล้วนั้นได้มีการตั้งกรรมการชุดทดลองขึ้น ในระดับของผู้จัดรายการจะเห็นได้ว่าผู้จัดรายการมาจาก กลุ่มเยาวชน กลุ่มแม่บ้าน กลุ่มผู้สูงอายุ เป็นต้น ซึ่งปัจจัยด้านบุคลากรเป็นปัจจัยที่มีความสำคัญต่อผลการดำเนินงานของวิद्यุชุมชนฯ เพราะในการดำเนินงานวิद्यุชุมชนฯต้องการบุคลากรเข้ามาบริหารงาน เป็นผู้ดำเนินรายการต่างๆ ซึ่งปัจจัยนี้เชื่อมโยงจากปัญหาและอุปสรรคที่เกิดขึ้นในวิद्यุชุมชนฯ คือ การขาดทรัพยากรบุคคลในการดำเนินงานซึ่งเป็นข้อจำกัดและส่งผลต่อการดำเนินงานของวิद्यุชุมชนฯ กล่าวคือ หากไม่มีบุคคลมาทำงานในจุดนี้ร่วมกัน วิद्यุชุมชนฯจะเป็นดำเนินงานอย่างมีประสิทธิภาพไม่ได้ เพราะการดำเนินงานของวิद्यุชุมชนฯนั้นต้องการคนที่จะมาเป็นกำลังสมองและเป็นแรงในการทำงาน ซึ่งหากเป็นเช่นนั้นนี้อาจกล่าวได้ประชาชนในชุมชนไม่มีส่วนร่วมในการดำเนินงานของวิद्यุชุมชนฯ

การดำเนินงานของวิทยุชุมชนฯ บุคลากรหรือคนที่เข้ามาดำเนินการนั้นล้วนเป็นอาสาสมัครทั้งหมด ดังนั้นประการแรกของบุคลากร คือ การมีจิตอาสา การเสียสละ และมีใจรักในงานวิทยุชุมชนเข้ามาดำเนินงาน จัดรายการวิทยุชุมชนฯ โดยไม่ได้รับค่าตอบแทนใดๆ ทั้งสิ้น นอกจากนี้บุคลากรที่เข้าดำเนินการยังต้องมีความรู้ความสามารถทางด้าน การบริหารจัดการ การจัดรายการ การใช้เครื่องมืออุปกรณ์ และที่สำคัญที่สุดคือต้องเป็นบุคลากรที่มีความรู้ความในวิถีชีวิตของคนในชุมชนเนื่องจากการทำงานวิทยุชุมชนฯ เป็นสื่อหนึ่งที่นำเสนอความรู้ที่เป็นเรื่องที่ต้องการให้กับชุมชน เช่น ความรู้เรื่องการทำการเกษตร การใช้ปุ๋ย เป็นต้น

1.2 ด้านทุน

ก่อนการวิจัยพบว่า วิทยุชุมชนฯ ได้รับความอนุเคราะห์ในเรื่องของงบประมาณและเครื่องมือ วัสดุอุปกรณ์ เช่น ไมโครโฟน คอมพิวเตอร์ จากหน่วยงานอื่นๆ ซึ่งคณะกรรมการและผู้จัดรายการเองก็ไม่ได้รับค่าตอบแทนจากการปฏิบัติงาน และวิทยุชุมชนฯ เป็นคลื่นวิทยุที่ไม่มีโฆษณาเป็นวิทยุชุมชนฯ ที่ไม่แสวงหาผลกำไรทางธุรกิจ ซึ่งจากข้อมูลนี้เองจะให้เห็นได้ว่าวิทยุชุมชนฯ มีรายรับที่ไม่แน่นอน เนื่องจากรายรับส่วนใหญ่มาจากการบริจาคจากคนในชุมชนหรือจากหน่วยงานอื่นที่เข้ามาบริจาคให้กับทางวิทยุชุมชนฯ แต่จะเห็นได้ว่าวิทยุชุมชนฯ มีรายจ่ายประจำ เช่น ค่าน้ำ ค่าไฟ ค่าโทรศัพท์ ค่าอินเทอร์เน็ต ฯลฯ และยังพบว่าเครื่องมือ อุปกรณ์ ไม่ทันสมัย มีการเสื่อมสภาพตามอายุการใช้งาน เสียบ่อย แต่ตรงกันข้ามคลื่นของสถานีวิทยุธุรกิจที่มีอุปกรณ์ที่ทันสมัย มีการจัดรูปแบบรายการที่ดี และน่าสนใจกว่าวิทยุชุมชนฯ คลื่นวิทยุอื่นจึงเข้ามาเป็นทางเลือกให้กับผู้ฟังในการเลือกรับข้อมูลข่าวสารต่างๆ ทั้งยังรวมไปถึงสื่ออื่นที่ไม่ใช่วิทยุมาเป็นทางเลือกให้กับผู้รับสื่อเช่นกัน เช่น เรื่องของความบันเทิง ความน่าสนใจ โทรทัศน์ซึ่งมีทั้งภาพและเสียงที่น่าสนใจกว่าสื่อวิทยุฯ เป็นต้น ซึ่งการที่มีหลายทางเลือกนี้ทำให้ผู้รับสื่อเห็นประโยชน์และความสำคัญของวิทยุชุมชนฯ ลดน้อยลงนอกจากนั้นยังพบปัญหาในด้านเงินทุนคือ ขาดการลงบันทึก รายรับ-รายจ่าย ทำให้ไม่ทราบถึงรายรับ-รายจ่ายที่แน่นอน

ซึ่งจากที่กล่าวมาเราจะเห็นได้ว่าปัจจัยด้านทุนนั้นเป็นปัจจัยหนึ่งที่มีส่วนและส่งผลต่อการดำเนินงานของวิทยุชุมชนฯ ค่าใช้จ่ายต่างๆ ภายในวิทยุชุมชนฯ ทั้งในส่วนของ ค่าน้ำ ค่าไฟ ค่าโทรศัพท์ ค่าอินเทอร์เน็ต และค่าอื่นๆ ที่มีความจำเป็นต้องจ่ายนั้น รวมไปถึงค่าใช้จ่ายในการเดินทางของผู้จัดรายการหรือสมาชิกของวิทยุชุมชนฯ ที่มาร่วมกับงานกับวิทยุชุมชนฯ ซึ่งปัจจัยด้านการเงินนี้หากวิเคราะห์ร่วมกับปัจจัยด้านบุคคลแล้ว มีความเกี่ยวข้องกัน เพราะนอกจากการที่ไม่มีค่าตอบแทนให้แล้ว ผู้ที่มาร่วมยังต้องออกค่าใช้จ่ายในการเดินทางเอง ทั้งยังต้องละทิ้งภาระหน้าที่ การงาน การประกอบอาชีพ เพื่อเข้ามามีส่วนร่วมร่วมกับวิทยุชุมชนฯ ด้วย ซึ่งบางท่านที่ได้สะท้อนใน

มุมมองความคิดของตนในเวทีการประชุมไว้ว่า “ในด้านจิตใจของผู้เข้าร่วมนั้น อยากที่จะมามีส่วนร่วมทุกครั้ง แต่ทว่าตนมีภาระหน้าที่หลักที่ต้องทำคือต้องหาเลี้ยงครอบครัว ต้องทำมาหากิน หาเงินมาเป็นค่าใช้จ่ายจุนเจือครอบครัว จึงทำให้การทำงานร่วมกับวิทยุชุมชนฯ นั้นไม่ดีเท่าที่ควร” จากข้อมูลดังกล่าวทำให้ผู้วิจัยได้วิเคราะห์ถึงว่า เงินเป็นปัจจัยที่มีผลต่อการดำเนินงานของวิทยุชุมชนฯ

1.3 ด้านการดำเนินงาน

การศึกษาพบว่า วิทยุชุมชนฯ มีการจัดรายการนอกสถานที่โดยไม่มีการแสวงหาผลกำไรทางธุรกิจ ไม่มีโฆษณา และเป็นสื่อกลางในการให้ความรู้กับชุมชน มีการถ่ายทอดเสียงจากประสบการณ์จริงจากคนทั้งในและนอกพื้นที่มาร่วมแลกเปลี่ยนประสบการณ์การทำงาน รวมถึงการทำงานร่วมกับทีมอื่น ซึ่งวิทยุชุมชนฯ สามารถเข้าถึงคนในชุมชนได้ทุกกลุ่มองค์กร ทุกเพศ ทุกวัย แต่วิทยุชุมชนฯ ยังขาดการวางแผน และกำหนดทิศทางการทำงาน (เป้าหมายร่วมกัน) การแบ่งบทบาทที่ยังไม่ชัดเจนเท่าที่ควร

จากการศึกษาพบว่า ลักษณะของสภาพทางสังคมชุมชนตำบลป่าสักส่วนใหญ่เป็นสังคมกึ่งเมืองกึ่งชนบท อีกทั้งสังคมที่มีการเปลี่ยนไป ความเจริญทางด้านวัตถุและสังคมที่ยังดำรงชีวิตแบบเดิม ประชากรส่วนใหญ่ประกอบอาชีพด้านเกษตรกรรมเป็นหลัก ทั้งปลูกข้าว ปลูกผัก เลี้ยงสัตว์ การประมง ฯลฯ ซึ่งข้อมูลที่ได้มาจะเห็นว่าความสนใจที่จะรับในส่วนของข้อมูลข่าวสาร สารระต่างๆ ย่อมเป็นเรื่องที่คนในชุมชนหรือสังคมนั้นเป็นอยู่ แต่ทว่า การที่จะให้วิทยุชุมชนฯ มีการดำเนินงานที่ดีมีผู้ฟังมากขึ้นนั้น วิทยุชุมชนฯ ควรจะปรับรายการ เนื้อหาต่างๆ ให้สอดคล้องกับความสนใจและความต้องการของคนในชุมชนหรือผู้ฟังเพื่อให้เป็นความรู้ใหม่สามารถนำไปใช้ได้จริงตามวิถีชีวิต อาชีพ วัฒนธรรม สังคมของชุมชนด้วย เช่น ตำบลป่าสักเป็นสังคมเกษตร ประชากรส่วนใหญ่ประกอบอาชีพเกษตรกรรม ควรจะมีการจัดรายการวิทยุที่ให้ความรู้เกี่ยวกับการเกษตร เช่น การทำนาอินทรีย์ การทำปุ๋ยหมักชีวภาพ การให้ความรู้เรื่องโรค และแมลงศัตรูพืช ในนาข้าว หรือใช้เป็นช่องทางในการสื่อสารที่มีประโยชน์ต่อวิถีชีวิตชุมชน

ตอนที่ 4 ปัญหา และอุปสรรคของการดำเนินงานของวิद्यุชุมชน คนเมืองหละปูน

จากการรวบรวมข้อมูลในส่วนองปัญหา และอุปสรรคที่เกิดขึ้นกับการดำเนินงานองวิद्यุชุมชนฯ ในกิจกรรมต่างๆ ทั้ง กิจกรรม“ลงพื้นที่ทำควมรู้จักพื้นที่และบุคลากรที่เกี่ยวข้องกับวิद्यุชุมชนฯ”, กิจกรรม การจัดเวที “ระดมปัญหา และอุปสรรค องวิद्यุชุมชนฯ และควมต้องการองผู้เข้าร่วมเวทีต่อวิद्यุชุมชนฯ” และ กิจกรรม การลงพื้นที่ “สัมภาษณ์เชิงลึกคณะกรรมการและผู้จัดรายการ” ผู้วิจัยได้แบ่งปัญหาออกเป็น 3 กลุ่มใหญ่ๆ ดังนี้

1. ปัญหาด้านการบริหารจัดการ การดำเนินงาน
2. ปัญหาด้านทรัพยากร
3. ปัญหาด้านการมีส่วนร่วมองภาคประชาชน

1. ปัญหาด้านการบริหารจัดการ และการดำเนินงาน

ปัญหาด้านการบริหารจัดการและการดำเนินงานองวิद्यุชุมชนฯ ซึ่งพบว่าสามารถจำแนกได้ 2 ด้าน คือ

1.1. การแบ่งบทบาทหน้าที่ วิद्यุชุมชนคนเมืองหละปูนมีการตั้งคณะกรรมการทำงานจำนวน 9 คนแต่ในทางการปฏิบัตินั้น ไม่ได้มีการกำหนดบทบาทหน้าที่ในการดำเนินการที่ชัดเจนพอคั้งงานองวิद्यุชุมชนฯ จึงมีการะงานหน้กอยู่ที่คณะกรรมการบางคนเท่านั้นส่งผลให้คณะกรรมการคนอื่นๆ ที่ไม่ได้รับมอบหมายงานที่ชัดเจนจึงไม่เข้าร่วมปฏิบัติงานอย่างจริงจัง จากการสังเกตการบริหารจัดการ การดำเนินงานองวิद्यุชุมชนคนเมืองหละปูนองนักวิจัย พบว่า ผู้ที่มีทำการบริหารฯ และดำเนินงานแทบจะทุกด้านมีเพียงผู้เดียว คือประธานคณะกรรมการวิद्यุชุมชนฯ ซึ่งคณะกรรมการท่านอื่นๆ คิดว่าประธานคณะกรรมการวิद्यุชุมชนฯ เป็นผู้ที่มีความรู้ ความเข้าใจเกี่ยวกับวิद्यุชุมชนฯ ได้ดีกว่าตน จึงได้ไว้ใจในการดำเนินงาน มอบอำนาจการตัดสินใจให้แก่ประธานคณะกรรมการวิद्यุชุมชนฯ แต่ถ้หากว่าประธานคณะกรรมการขอความช่วยเหลือในด้านต่างๆ มีการบอกหรือแจ้งมาให้ทราบ ทางคณะกรรมการท่านอื่นๆ ก็จะมาช่วยเหลือ ซึ่งปัญหาน่าจะมาจากการที่คณะกรรมการวิद्यุชุมชนฯ ยังขาดควมรู้เข้าใจในบทบาทและหน้าที่องตนเอง

1.2 เป้าหมายการทำงาน วิद्यุชุมชนคนเมืองหละปูนมีวางแผนระบบการทำงานชัดเจนเท่าที่ควร เช่น แผนการดำเนินงานต่อในระยะสั้น และระยะยาวอีกทั้งวิद्यุชุมชนฯ ยังขาดนโยบาย วัตถุประสงค์ และเป้าหมายที่ชัดเจน แต่ก็พบว่ามีการพูดคุยถึงแผนการดำเนินงาน รวมไปถึงการระบุไว้ตามเอกสารรายงาน หรือแผ่นพับ ต่างๆ แต่ยังไม่ได้มีการระบุไว้ชัดเจนเท่าที่ควร แต่ในการปฏิบัติงานนั้นยังขาดการทบทวนงานให้เห็นควมเคลื่อนไหว ความสามารถตอบ

เป้าหมายที่วางไว้ ปัญหาอุปสรรค บทเรียนในการทำงาน กล่าวคือยังขาดการเอาผลการประชุมมาปฏิบัติและสรุปผลการว่าได้ผลหรือไม่อย่างไร ฉะนั้นวิทยุชุมชนคนเมืองหละปูนควรมีการวางแผนการดำเนินงานด้านต่างๆอย่างชัดเจน เพื่อนำไปสู่การปฏิบัติอย่างจริงจัง

2. ปัญหาด้านทรัพยากร (Resources)

ปัญหาด้านทรัพยากรต่างๆ ผู้วิจัยได้จำแนกเป็นทรัพยากรด้านข้อมูล ทรัพยากรด้านบุคคล ทรัพยากรด้านงบประมาณ และทรัพยากรด้านเทคนิค รายละเอียด ดังนี้

2.1 ทรัพยากรด้านบุคคล พบสภาพปัญหาทางด้านทรัพยากรบุคคล 4 ประเภท คือ

2.1.1 ขาดความรู้ ความชำนาญในการใช้เครื่องมือวัสดุ อุปกรณ์ในการจัดรายการ ผู้จัดรายการวิทยุชุมชนฯ ไม่มีความรู้เรื่องเทคนิควิธีการในการใช้เครื่องมือ อุปกรณ์ต่างๆ เช่น การใช้คอมพิวเตอร์ เปิด ปิด เพลง การควบคุมเสียง เป็นต้น ซึ่งผู้จัดรายการต้องขอความช่วยเหลือจากผู้ที่สามารถใช้เครื่องมืออุปกรณ์เหล่านี้ได้ ซึ่งถ้าคนเหล่านั้นไม่ว่างไม่สามารถช่วยได้การจัดรายการในครั้งนั้นก็จะยกเลิกไป ไม่เพียงแต่ผู้จัดรายการบางท่านที่ขาดความรู้ ความชำนาญในการใช้เครื่องมือ วัสดุ อุปกรณ์ต่างๆในการจัดรายการ คณะกรรมการวิทยุชุมชนฯบางท่านยังไม่เข้าใจถึงวิธีการใช้งาน และอันเนื่องจากการพัฒนาด้านเทคโนโลยี อุปกรณ์ต่างๆที่ได้รับการสนับสนุนมาให้กับวิทยุชุมชนเป็นอุปกรณ์ที่ใหม่และยังไม่เคยใช้งาน ทำให้ต้องทำความเข้าใจทดลองใช้อุปกรณ์นั้นหรืออาศัยผู้ที่มีความรู้ ความเข้าใจ มีประสบการณ์ใช้มาสอนเพื่อทำความเข้าใจการใช้งาน จนกว่าจะเกิดความชำนาญ

2.1.2 ขาดความมั่นใจในการจัดรายการ ผู้จัดรายการไม่มั่นใจในศักยภาพของตนเองว่าสามารถเพียงพอในการจัดรายการได้ รวมถึงคณะกรรมการวิทยุชุมชนฯไม่มั่นใจในการปฏิบัติหน้าที่ของตนเอง จึงมีการมอบหมายงานให้ผู้อื่นปฏิบัติงานแทนตน

2.1.3 ขาดการเตรียมตัวก่อนการจัดรายการ ผู้จัดรายการไม่มีการวางแผนเนื้อหาที่ใช้นำเสนอในแต่ละครั้งให้เหมาะสมกับเวลาที่ได้รับการจัดสรรมาทำให้ผู้จัดรายการใช้เวลาน้อยเกินไป หรือเกินเวลาที่ได้รับการจัดสรรบ้าง ในบางกรณีที่ผู้จัดรายการมีการเตรียมประเด็นหรือหาข้อมูลมาจัดรายการ จากหนังสือพิมพ์ หนังสือ เอกสารต่างๆ เพื่อใช้ในการจัดรายการ แต่ไม่ได้มีการสรุปประเด็นเนื้อหา ทำให้การรักษาเวลาในการจัดรายการไม่เป็นไปตามที่กำหนดไว้ อาจจะมีกรพูดคุยยังไม่จบหรือไม่ครบประเด็นที่เตรียมไว้ แต่หมดช่วงเวลาในการจัดรายการ เป็นต้น

2.1.4 ขาดเจ้าหน้าที่ประจำสถานี ทำหน้าที่ด้านการบริหารจัดการสถานี เช่น การติดต่อประสานงาน รับโทรศัพท์ รับคนที่มาติดต่อประสานงานสอบถามรายละเอียดที่สถานีเพื่อประโยชน์ของวิทยุชุมชนฯ การรับส่งสัญญาณมายังวิทยุชุมชนฯ เป็นต้น จากการให้คำสัมภาษณ์

ของนายประเสริฐ กิตติศักดิ์ ประธานคณะกรรมการวิทยุชุมชนฯ กล่าวไว้ว่า ในกรณีที่ตนไม่ได้อยู่ในพื้นที่จะขาดเจ้าหน้าที่ประจำสถานีวิทยุชุมชนฯ ในกรณีที่มีการส่งสัญญาณจากห้องข่าวต่างๆ มายังสถานีวิทยุชุมชนฯ ไม่มีเจ้าหน้าที่อยู่ประจำคอยรับโทรศัพท์ที่มีส่งสัญญาณมา อีกทั้งในกรณีที่ผู้มาติดต่อสอบถามวิทยุชุมชนฯ ไม่ทราบว่าจะไปติดต่อกับใคร หรือขอข้อมูลต่างๆ ได้จากใคร เพราะไม่มีเจ้าหน้าที่ประจำสถานีอยู่

2.2 ด้านทรัพยากรทุน พบสภาพปัญหาทางด้านทรัพยากรทุน ประเภท 2 คือ

2.2.1 ทุนเงินงบประมาณในการจัดการของวิทยุชุมชนฯ ที่ไม่ได้หวังผลทางด้านธุรกิจ มีรายได้จากการบริจาคที่ไม่ใช่รายได้ที่แน่นอน แต่มีค่าใช้จ่ายประจำที่แน่นอน เช่น ค่าสาธารณูปโภคในสถานี ค่าซ่อมแซมเครื่องมือ อุปกรณ์ต่างๆ ดังนั้นบางเดือนสถานีมีปัญหารายได้ไม่เพียงพอต่อค่าใช้จ่ายประจำที่มีจึงตกเป็นภาระกับคณะกรรมการที่เป็นอาสาสมัครทำงานที่ไม่มีผลตอบแทนจากการดำเนินงาน ซึ่งเป็นปัญหาที่เสี่ยงต่อการดำเนินงานต่อหรือหยุดดำเนินงานของวิทยุชุมชนฯ ในอนาคต

2.2.2 ทุนอุปกรณ์ เครื่องมือ เนื่องจากวิทยุชุมชนฯ ได้มีการดำเนินการออกอากาศมาประมาณ 6 ปี วัสดุ อุปกรณ์ เครื่องมือ ต่างๆ เกิดการเสื่อมสภาพตามอายุการใช้งานของเครื่อง เช่น เครื่องส่งสัญญาณเสียบ่อยครั้ง เครื่องส่งสัญญาณความถี่ไม่เพียงพอจึงถูกคลื่นวิทยุอื่นทับซ้อนได้ คอมพิวเตอร์ ที่ใช้ในการจัดรายการมี Virus ที่มาจาก Internet CD-ROM และ Flash Drive ของผู้จัดรายการ ทำให้เสียไม่สามารถใช้งานได้

ซึ่งปัญหาด้านงบประมาณส่งผลต่อการดำเนินงานของคณะกรรมการและผู้จัดการรายการ ส่งผลทำให้ลดการมีส่วนร่วมของประชาชนลงได้เช่นกัน กล่าวคือ การเดินทางมาดำเนินงานวิทยุชุมชนฯ ต้องมีค่าใช้จ่ายในการค่าเดินทางไปสถานีในการจัดรายการ ซึ่งหมายถึงว่าผู้ที่มาร่วมกับวิทยุชุมชนฯ นั้น จะต้องออกค่าใช้จ่ายเอง เพราะวิทยุชุมชนฯ ไม่มีค่าตอบแทนให้กับผู้จัดการรายการหรือผู้เข้ามามีส่วนร่วม

3. ปัญหาด้านการมีส่วนร่วมของคน กลุ่ม องค์กร ในตำบล วิทยุชุมชนฯ มีความต้องการการสนับสนุนจากหลายกลุ่มแตกต่างกัน คือ

3.1 คนในชุมชน วิทยุชุมชนฯ ต้องการสร้างการมีส่วนร่วมจากคนในชุมชนเรื่องการสนับสนุนทุนดำเนินการ การให้ข้อมูลข่าวสารในด้านต่างๆ การขยายความรู้ทางการเกษตรกับชุมชน การบำรุงรักษาวิทยุชุมชน แต่ปัจจุบันนี้วิทยุชุมชนฯ ได้รับการมีส่วนร่วมทั้งหมดนี้เพียงแค่คนกลุ่มเล็กๆ เท่านั้น ยังไม่สามารถขยายผลออกกับคนกลุ่มอื่นๆ ได้เท่าที่ควร

3.2 กลุ่มองค์กรในชุมชน วิทยุชุมชนฯ ต้องการสร้างการมีส่วนร่วมจากกลุ่ม/องค์กรในชุมชนเรื่องการสนับสนุนทุนหลักในการดำเนินงานเช่น อบต. องค์กรทางศาสนา เช่น วัด แต่ปัจจุบันนี้วิทยุชุมชนฯยังไม่สามารถเข้าถึงแหล่งทุนในพื้นที่เหล่านี้ได้ จึงทำให้คณะกรรมการเริ่มมีความคิดกลับมาทบทวนวิธีการทำงานของตนเองเพื่อนำเสนอกับกลุ่มองค์กรเหล่านี้ให้เห็นความสำคัญของวิทยุชุมชนฯในฐานะขององค์กรหนึ่งทำงานเพื่อพัฒนาชุมชนท้องถิ่นด้วย

การมีส่วนร่วมของชุมชนที่มีต่อวิทยุชุมชนฯยังจำกัดอยู่เฉพาะกลุ่มคนในชุมชนที่มีใจรักในวิทยุชุมชนฯเป็นส่วนใหญ่ คนในชุมชนยังเข้ามามีส่วนร่วมกับวิทยุชุมชนฯไม่เท่าที่ควร ซึ่งบนพื้นฐานของวิทยุชุมชนฯต้องมาจากการมีส่วนร่วมของคนในชุมชนเป็นอย่างมาก วิทยุชุมชนฯต้องอาศัยการมีส่วนร่วมจากหลายๆฝ่าย ทั้งกลุ่มองค์กร/หน่วยงานต่างๆ ซึ่งการมีส่วนร่วมกับวิทยุชุมชนฯไม่จำเป็นต้องมามีส่วนร่วมในการบริหารงาน แต่สามารถเข้ามามีส่วนร่วมในด้านการดำเนินงาน การจัดรายการ การดูแลรักษาวิทยุชุมชนฯร่วมกัน ซึ่งปัจจัยในด้านของปัญหาของวิทยุชุมชนฯที่ขาดบุคลากรเข้ามาดำเนินงาน จึงเป็นสิ่งสะท้อนให้เห็นถึงการขาดการมีส่วนร่วมของภาคประชาชนได้เช่นกัน อย่างไรก็ตามปัญหาการขาดการมีส่วนร่วมของชาวบ้านในตำบลป่าสักคือความสนใจในการเข้ามามีส่วนร่วมในการดำเนินงานของวิทยุชุมชน การเปิดโอกาสให้กับคนในตำบลได้เข้ามามีส่วนร่วม ทั้งช่วยกันคิด ช่วยการวางแผน ทั้งด้านการดำเนินงาน การรูปแบบรายการต่างๆ รวมถึง การมีส่วนร่วมในแง่การรับฟัง เพื่อให้การปฏิบัติงานของวิทยุชุมชนฯเป็นไปอย่างมีประสิทธิภาพสอดคล้องกับความต้องการของชุมชนและเป็นประโยชน์กับชุมชน