

บทที่ 3

การวิเคราะห์และออกแบบระบบ

ระบบบริหารจัดการงานอบรม สำหรับสถานบริการเทคโนโลยีสารสนเทศ มหาวิทยาลัยเชียงใหม่ เป็นระบบที่พัฒนาขึ้นเพื่อให้บริหาร งานอบรมได้อย่างมีประสิทธิภาพ ทั้งในเรื่องของการจัดการเปิดอบรมของหน่วยงานเอง และการให้บริการเช่าห้องและอุปกรณ์ต่าง ๆ แก่ผู้จัดอบรมอื่น โดยในการออกแบบจะศึกษาจากงานด้านการอบรมของสถานบริการเทคโนโลยีสารสนเทศ มหาวิทยาลัยเชียงใหม่ แล้วนำผลการวิเคราะห์ดังกล่าวมาทำการออกแบบเป็นระบบใหม่ ซึ่งมีรายละเอียดการวิเคราะห์และออกแบบระบบ ดังนี้

3.1 การศึกษา และวิเคราะห์ระบบงานเดิม

สถานบริการเทคโนโลยีสารสนเทศ มหาวิทยาลัยเชียงใหม่ (สถาน ฯ) มีการจัดอบรมทั้งในส่วนที่สถานเป็นผู้จัดการอบรมเอง และให้บริการเช่าห้องและอุปกรณ์ต่าง ๆ ให้กับผู้จัดงานอบรมอื่น ซึ่งมีรายละเอียดดังนี้

3.1.1 หน่วยงานเป็นผู้จัดการอบรม

บุคคลทั่วไปสามารถสอบถามหรือทราบข้อมูลการอบรมได้จากใบปลิว โทรศัพท์ติดต่อเจ้าหน้าที่อบรมโดยตรงที่สถาน ฯ และการประชาสัมพันธ์หลักสูตรผ่านทางเว็บไซต์ของหน่วยงาน จากนั้นสามารถสมัครเข้าอบรมโดยโทรศัพท์จองเข้าอบรม หรือมาสมัครโดยตรงที่สถาน ฯ โดยในวันสมัครเจ้าหน้าที่จะกรอกข้อมูลผู้สมัครเข้าอบรมในโปรแกรมงานอบรม พร้อมทั้งออกใบเสร็จรับเงินให้กับผู้สมัครเข้าอบรม

3.1.2 หน่วยงานให้บริการเช่าห้องและอุปกรณ์ต่าง ๆ ให้กับผู้จัดอบรมอื่น

บุคคลทั่วไปสามารถสอบถามหรือทราบข้อมูลห้องและอุปกรณ์ต่าง ๆ ได้จากการโทรศัพท์ หรือติดต่อเจ้าหน้าที่อบรมโดยตรงที่สถาน ฯ และการให้บริการข้อมูลเกี่ยวกับห้องและอุปกรณ์ต่าง ๆ รวมทั้งค่าใช้จ่ายบริการผ่านทางเว็บไซต์ของหน่วยงาน จากนั้นสามารถติดต่อขอเช่าห้องและอุปกรณ์ได้ทางโทรศัพท์ หรือติดต่อโดยตรงกับเจ้าหน้าที่ที่สถาน ฯ เจ้าหน้าที่จะกรอกข้อมูลลงในกระดาษ เพื่อระบุว่าห้องใดมีการใช้งานวันไหน ทำอะไร โดยใคร

3.1.3 เทคโนโลยีสารสนเทศที่ใช้ในระบบงานเดิม

สถานฯ มีการนำเทคโนโลยีสารสนเทศ เข้ามาช่วยในการบริหารงานอบรม ดังนี้

1) เว็บไซต์สถานฯ

ประชาสัมพันธ์หลักสูตรและช่วงเวลาที่ยจัดอบรม และนำเสนอข้อมูลห้องและอุปกรณ์ต่าง ๆ พัฒนาโดยใช้ PHP และ MySQL

2) ระบบงานอบรม

ระบบงานอบรมเป็นแอปพลิเคชันที่เก็บข้อมูลหลักสูตรที่เปิดอบรมและข้อมูลผู้สมัครเข้าอบรม ซึ่งสามารถออกใบเสร็จ และออกรายงานสรุปหลักสูตรที่เปิดสอน และจำนวนผู้เข้าอบรมในแต่ละหลักสูตร ได้ พัฒนาจาก Visual Basic 6.0 และ Postgresql

3.2 ปัญหาของระบบเดิม

1) ข้อมูลหลักสูตรที่นำเสนอในเว็บไซต์สถานฯ และข้อมูลหลักสูตรที่ใช้ในระบบงานอบรมเป็นฐานข้อมูลคนละตัวและคนละชนิด ทำให้เจ้าหน้าที่ต้องมีการกรอกข้อมูลซ้ำสองครั้ง

2) ไม่มีระบบการจองอบรมหลักสูตร

3) ไม่มีระบบสืบค้นหลักสูตร

4) ไม่มีระบบการตรวจสอบจำนวนผู้เข้าอบรมเพื่อปิดหลักสูตรในกรณีที่จำนวนผู้เข้าอบรมไม่ถึงจำนวนที่ต้องการ

5) ไม่มีระบบการจองห้องและอุปกรณ์

6) ไม่มีเว็บบอร์ดสำหรับสอบถามเกี่ยวกับการเปิดอบรมและเนื้อหาในการอบรม

7) การประชาสัมพันธ์ยังไม่ตรงกลุ่มเป้าหมาย

3.3 ลักษณะของระบบใหม่

ระบบบริหารงานอบรม สำหรับสถานบริการเทคโนโลยีสารสนเทศ มหาวิทยาลัยเชียงใหม่ เป็นระบบพัฒนาขึ้นเพื่อสนับสนุนการบริหารจัดการงานอบรมและงานด้านการจองห้องและอุปกรณ์ต่าง ๆ ซึ่งมีรายละเอียดดังนี้

1) รวบรวมข้อมูลงานอบรมทั้งหมดไว้ในฐานข้อมูลเดียวกันโดยใช้ MySQL และมีการนำเสนอข้อมูลและจัดการข้อมูลทั้งหมดผ่านทางเว็บไซต์ ซึ่งพัฒนาด้วย PHP

2) มีการสมัครสมาชิก เพื่อจองหลักสูตร หรือจองห้องและอุปกรณ์ และรับข่าวประชาสัมพันธ์ในการเปิดอบรมหลักสูตรต่าง ๆ

- 3) สำหรับเจ้าหน้าที่และสมาชิกมีการตรวจสอบตัวตนก่อนเข้าใช้งานระบบ
- 4) การเปิดหลักสูตรและประชาสัมพันธ์ข้อมูล มีการนำเสนอข้อมูลหลักสูตรทางเว็บไซต์งานอบรม บุคคลทั่วไปสามารถทราบรายละเอียดได้โดยตรงทางเว็บไซต์ และหลังจากที่มีการเปิดหลักสูตร เจ้าหน้าที่สามารถส่งเมลล์เพื่อประชาสัมพันธ์หลักสูตรให้กับสมาชิก โดยดึงข้อมูลจากฐานข้อมูลที่เก็บไว้
- 5) การสืบค้นหลักสูตร สามารถใส่คำสืบค้น หรือระบุเวลาที่ต้องการอบรมเพื่อค้นหาหลักสูตรที่สนใจหรือไม่และเปิดอบรมช่วงเวลาไหน
- 6) การเสนอหลักสูตร ผู้ที่สนใจจะอบรม สามารถเสนอได้ว่าจะให้เปิดอบรมหลักสูตรใดช่วงเวลาไหน เพื่อช่วยสนับสนุนในการตัดสินใจที่จะเปิดอบรมให้ตรงกับช่วงเวลาที่ลูกค้าต้องการ
- 7) เว็บไซต์สำหรับสอบถาม ผู้สนใจสามารถสอบถามถึงการเปิดอบรม ถามเกี่ยวกับหลักสูตร หรือถามเกี่ยวกับการจองห้องและอุปกรณ์ได้
- 8) การนำเสนอข้อมูลห้องอบรมและอุปกรณ์ต่าง ๆ ทางเว็บไซต์ จะนำเสนอรายละเอียดห้องอบรมและอุปกรณ์ รวมทั้งข้อมูลการใช้ห้องและอุปกรณ์เพื่อให้ผู้ที่สนใจทราบว่าห้องและอุปกรณ์ใดถูกใช้งานวันไหน
- 9) การจองหลักสูตร สมาชิกสามารถจองหลักสูตรที่สนใจได้ทางเว็บไซต์ ซึ่งระบบจะเรียงลำดับผู้มีสิทธิ์เข้าอบรมจากผู้ที่จ่ายเงินค่าลงทะเบียน และผู้ที่จองหลักสูตรก่อน ตามลำดับ หากจำนวนผู้จองเกินจำนวนรับ ระบบจะรับจองเพื่อสำรองข้อมูล และหากมีผู้ยกเลิกการจอง ผู้ที่สำรองไว้จะได้เลื่อนลำดับขึ้น
- 10) การลงทะเบียนเข้าอบรมและออกใบเสร็จ การลงทะเบียนและจ่ายเงินค่าอบรม ระบบจะดึงข้อมูลจากการจองหลักสูตร และเจ้าหน้าที่จะจัดการลงทะเบียนและออกใบเสร็จรับเงินให้
- 11) การออกรายงานต่าง ๆ โดยแสดงผลเป็นกราฟ หรือตาราง หรือเป็นรายงานสรุป
 - รายงานสรุปรายละเอียดทั้งหมดตามหลักสูตรที่เปิดอบรม
 - รายงานจำนวนหลักสูตรที่เปิดตามช่วงเวลาที่ต้องการทราบ
 - รายงานการใช้ห้องในการจัดงานอบรมตามช่วงเวลา
 - รายงานการสอนของวิทยากร
 - รายงานรายได้จากการจัดอบรม
 - รายงานรายได้จากการจองห้องและอุปกรณ์
 - รายงานรายได้ทั้งหมด

12) การปิดหลักสูตร หากจำนวนผู้ลงทะเบียนของแต่ละหลักสูตรไม่ถึงครึ่งหนึ่งของจำนวนที่รับทั้งหมด เจ้าหน้าที่สามารถปิดหลักสูตรได้ และระบบจะส่งเมลล์ให้กับลูกค้าเพื่อแจ้งปิดหลักสูตร

13) การจองห้องและอุปกรณ์

3.4 การออกแบบระบบ

จากการศึกษาและวิเคราะห์ข้อมูลข้างต้น สามารถออกแบบระบบได้ดังนี้

3.4.1 แผนภาพการไหลของข้อมูล

หลังจากศึกษาข้อมูลเกี่ยวกับระบบเรียบร้อยแล้ว การวิเคราะห์ข้อมูลและการออกแบบระบบโดยใช้แผนภาพการไหลของข้อมูล ซึ่งเป็นแผนภาพที่บรรยายถึงกระบวนการทำงานต่างๆ ภายในระบบว่ามีกระบวนการอะไรบ้าง และมีข้อมูลใดเกี่ยวข้อง ซึ่งจะช่วยให้ผู้พัฒนาระบบสามารถเข้าใจและดำเนินการได้อย่างถูกต้อง

1) แผนผังบริบท (Context Diagram)

สัญลักษณ์

ความหมาย



หน่วยงาน / ตัวแปรภายนอก (External Entity Symbol)



การไหลของข้อมูล (Data Flow Symbol)



แสดงระบบ (System or Application)

โดยการออกแบบในระดับหลักการนั้นจะใช้แผนผังบริบท (Context Diagram) เพื่อแสดงถึงความสัมพันธ์ของระบบกับสิ่งแวดล้อมที่เกี่ยวข้องกับระบบงาน ดังรูป 3.1

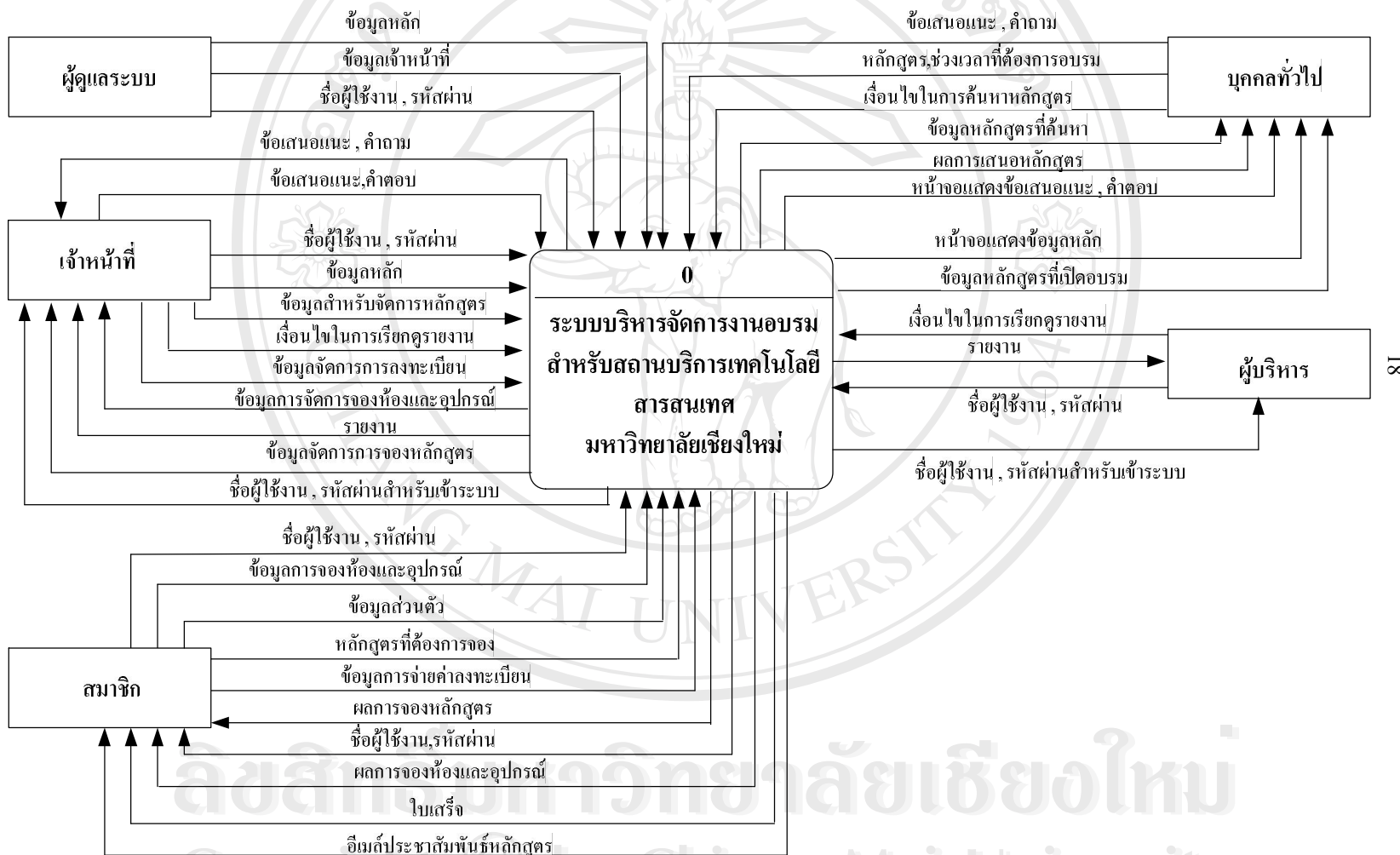

รูป 3.1 แสดงแผนผังบริบท (Context Diagram) ของระบบบริหารจัดการงานอบรม สำหรับสถานบริการเทคโนโลยีสารสนเทศ

มหาวิทยาลัยเชียงใหม่

ระบบบริหารจัดการงานอบรม
สำหรับสถานบริการเทคโนโลยีสารสนเทศ มหาวิทยาลัยเชียงใหม่



จากรูป 3.2 เป็นการนำแผนผังบริบทมาทำการแจกรายละเอียดออกเป็นแผนภาพกระแสข้อมูลในระดับต่างๆ โดยจะประกอบไปด้วยกระบวนการหลัก

2) แผนภาพการไหลของข้อมูล (Data flow Diagram)

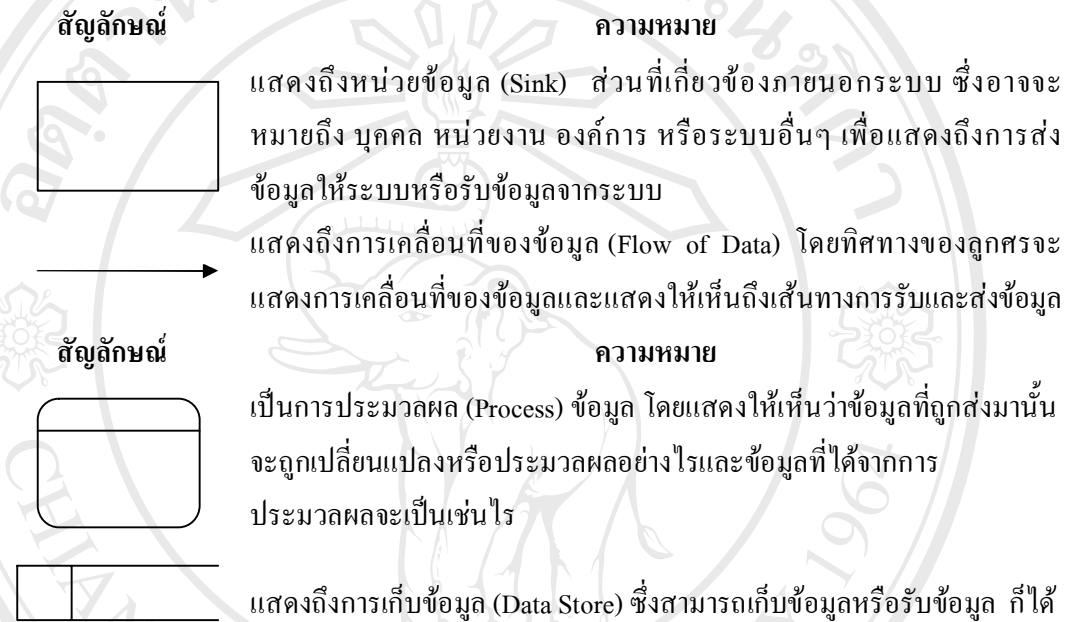

ซึ่งสามารถสร้างแผนภาพการไหลของข้อมูลของสำหรับระบบบริหารจัดการงานอบรมสถานบริการเทคโนโลยีสารสนเทศ มหาวิทยาลัยเชียงใหม่ ได้ดังรูป 3.3

จากรูป 3.3 แผนผังการไหลของข้อมูล ของสำหรับสถานบริการเทคโนโลยีสารสนเทศ มหาวิทยาลัยเชียงใหม่ สามารถแจกแจงรายละเอียดกระบวนการต่าง ๆ ได้ดังนี้

- 1) กระบวนการที่ 1.0 เข้าสู่ระบบ เป็นกระบวนการในการตรวจสอบผู้ใช้งานระบบ
- 2) กระบวนการที่ 2.0 จัดการข้อมูลเจ้าหน้าที่ เป็นกระบวนการในการเพิ่ม ลบ แก้ไข ข้อมูลเจ้าหน้าที่และผู้บริหาร
- 3) กระบวนการที่ 3.0 จองห้องและอุปกรณ์ เป็นกระบวนการในการจองห้อง อุปกรณ์ วิทยากร และอาหาร
- 4) กระบวนการที่ 4.0 จัดการข้อมูลหลัก เป็นกระบวนการในการเพิ่ม ลบ แก้ไข ข้อมูลหลัก ได้แก่ ข้อมูลหลักสูตร ข้อมูลห้อง ข้อมูลอุปกรณ์ ข้อมูลวิทยากร และข้อมูลอาหาร
- 5) กระบวนการที่ 5.0 สมัครสมาชิก เป็นกระบวนการที่ให้ผู้สนใจจะเข้าอบรมหรือสนใจจองห้องและอุปกรณ์ จะต้องสมัครสมาชิกก่อนจึงจะจองได้
- 6) กระบวนการที่ 6.0 จัดการหลักสูตร เป็นกระบวนการในการเปิดหลักสูตร แก้ไขหรือลบข้อมูลหลักสูตรที่เปิด ส่งแม่ลัประชาสัมพันธ์หลักสูตร และปิดหลักสูตรในกรณีที่มีจำนวนผู้เข้าอบรมไม่ถึงจำนวนที่สามารถจะเปิดอบรมได้
- 7) กระบวนการที่ 7.0 ลงทะเบียน เป็นกระบวนการในการลงทะเบียนผู้เข้าอบรมโดยดึงข้อมูลจากผู้ที่จองหลักสูตรไว้ พร้อมทั้งออกใบเสร็จค่าอบรม
- 8) กระบวนการที่ 8.0 ออกรายงาน เป็นกระบวนการในการออกรายงานตามที่ต้องการ ได้แก่ รายงานสรุปรายละเอียดทั้งหมดตามหลักสูตรที่เปิดอบรม รายงานจำนวนหลักสูตรที่เปิดตามช่วงเวลาที่ต้องการทราบ รายงานการใช้ห้องในการจัดงานอบรมตามช่วงเวลา รายงานรายได้จากงานอบรม รายงานรายได้จากการจองห้องและอุปกรณ์ แลรายงานรายได้ทั้งหมด
- 9) กระบวนการที่ 9.0 จองหลักสูตร เป็นกระบวนการในการจองหลักสูตรที่สนใจจะอบรม
- 10) กระบวนการที่ 10.0 ค้นหาหลักสูตร เป็นกระบวนการในการค้นหาหลักสูตรที่สนใจ โดยค้นหาจากชื่อหลักสูตร หรือค้นหาหลักสูตรจากเวลาที่ต้องการอบรม
- 11) กระบวนการที่ 11.0 เสนอหลักสูตร เป็นกระบวนการในการเสนอว่าต้องการที่จะอบรมหลักสูตรใดช่วงเวลาไหน
- 12) กระบวนการที่ 12.0 เว็บบอร์ด เป็นกระบวนการในการถาม-ตอบปัญหาเกี่ยวกับงานอบรม และหลักสูตรต่าง ๆ

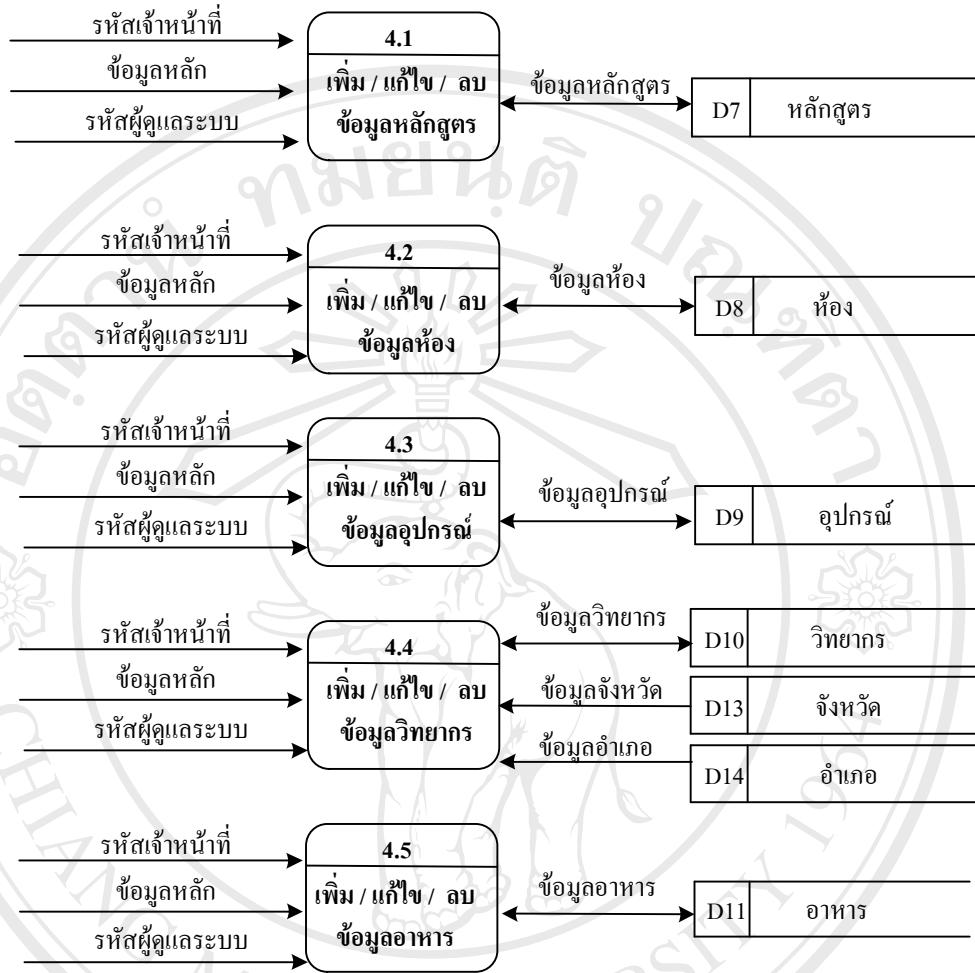

รูป 3.4 แผนผังการไหลของข้อมูล ระดับ 1 (Data Flow Diagram level 1)

ของกระบวนการจัดการข้อมูลหลัก

3.4.2 แผนผังแสดงความสัมพันธ์ระหว่างเอนทิตี (Entity Relationship Diagram)

แผนผังแสดงความสัมพันธ์ระหว่างเอนทิตี จะแสดงถึงความสัมพันธ์ทางตรรกะของสิ่งต่างๆ ที่เรียกว่า เอนทิตี (Entity) ภายในระบบนั้น เพื่อจะนำไปสู่การออกแบบฐานข้อมูล โดยแผนผังนี้จะใช้สัญลักษณ์ในการสื่อความหมาย ดังนี้

สัญลักษณ์

ความหมาย



แสดงถึงเอนทิตี (Entity) ภายในระบบ



แสดงถึงแอททริบิวต์ (Attribute) ของแต่ละเอนทิตี (Entity) โดยแอททริบิวต์ (Attribute) ที่ขีดเส้นใต้หมายถึง คีย์หลัก (Primary key)

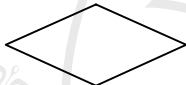

แสดงถึงความสัมพันธ์ (Relation) ระหว่างเอนทิตี (Entity)

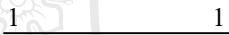

แสดงถึงความสัมพันธ์แบบหนึ่งต่อหนึ่ง (one to one relationship)



แสดงถึงความสัมพันธ์แบบหนึ่งต่อกลุ่ม (one to many relationship)

โดยโมเดลจำลองความสัมพันธ์ระหว่างเอนทิตี ของระบบบริหารจัดการงานอบรมสำหรับสถานบริการเทคโนโลยีสารสนเทศ มหาวิทยาลัยเชียงใหม่ สามารถแสดงได้ดังต่อไปนี้

3.4.3 การออกแบบตารางในฐานข้อมูล

ฐานข้อมูลของสำหรับสถานบริการเทคโนโลยีสารสนเทศ มหาวิทยาลัยเชียงใหม่ ชื่อ training ซึ่งประกอบไปด้วยตาราง 19 ตารางดังนี้

ตาราง 3.1 ชื่อตารางในฐานข้อมูล training

| ลำดับที่ | ชื่อตาราง | ประเภทตาราง | คำอธิบายตาราง |
|----------|-------------------------------|-------------|---|
| 1 | ref_course (หลักสูตร) | Master | เก็บข้อมูลหลักสูตร |
| 2 | ref_district (อำเภอ) | Reference | เก็บข้อมูลอำเภอ |
| 3 | ref_equip (อุปกรณ์) | Reference | เก็บข้อมูลอุปกรณ์ |
| 4 | ref_food (อาหาร) | Reference | เก็บข้อมูลอาหาร |
| 5 | ref_province (จังหวัด) | Reference | เก็บข้อมูลจังหวัด |
| 6 | ref_room (ห้อง) | Reference | เก็บข้อมูลห้องอบรม |
| 7 | ref_teacher (วิทยากร) | Reference | เก็บข้อมูลวิทยากร |
| 8 | tbl_answer (คำตอบ) | Master | เก็บข้อมูลคำตอบ |
| 9 | tbl_class (การเปิดหลักสูตร) | Master | เก็บข้อมูลการเปิดหลักสูตร |
| 10 | tbl_quip (การจองอุปกรณ์) | Transaction | เก็บข้อมูลการใช้/จองอุปกรณ์ |
| 11 | tbl_food (การจองอาหาร) | Transaction | เก็บข้อมูลอาหารที่จองในการอบรม |
| 12 | tbl_member (ผู้ในระบบ) | Master | เก็บข้อมูลสมาชิก |
| 13 | tbl_question (คำถาม) | Master | เก็บข้อมูลคำถาม |
| 14 | tbl_register (การจองหลักสูตร) | Master | เก็บข้อมูลการลงทะเบียน |
| 15 | tbl_rent (ข้อมูลโครงการ) | Master | ตารางข้อมูลการโครงการสำหรับการจองห้องและอุปกรณ์ |
| 16 | tbl_room (การจองห้อง) | Transaction | เก็บข้อมูลการใช้/จองห้องอบรม |
| 17 | tbl_staff (ผู้ในระบบ) | Master | เก็บข้อมูลเจ้าหน้าที่ |
| 18 | tbl_suggest (การเสนอหลักสูตร) | Master | เก็บข้อมูลนำเสนอการเปิดหลักสูตร |
| 19 | tbl_teacher (การจองวิทยากร) | Transaction | เก็บข้อมูลการใช้/จองวิทยากร |

รายละเอียดของแต่ละตารางในฐานข้อมูล training สามารถอธิบายได้ดังตารางต่อไปนี้

ตาราง 3.2 รายละเอียดตาราง ref_course

| ชื่อตาราง : ref_course | | | | | |
|-------------------------------------|----------------|-----------|-------|--|---|
| คำอธิบายตาราง : ตารางข้อมูลหลักสูตร | | | | | |
| Primary key (PK) : course_id | | | | | |
| Foreign key (FK) : crsgroup_id | | | | | |
| Field | Field name | Data type | Size | Description | Example |
| 1 | course_id | Tinyint | 1 | รหัสหลักสูตร | 1 |
| 2 | course_name | Varchar | 255 | ชื่อหลักสูตร | ความรู้พื้นฐานทางคอมพิวเตอร์ |
| 3 | course_details | Text | 65535 | รายละเอียดหลักสูตร | Windows Word Excel PowerPoint การใช้ Internet |
| 4 | course_cost | Float | 4 | ราคาของหลักสูตร | 1000 |
| 5 | course_level | Char | 1 | ระดับของหลักสูตร (0 = พื้นฐาน, 1=ขั้นสูง) | 0 |

ตาราง 3.3 รายละเอียดตาราง ref_district

| ชื่อตาราง : ref_district | | | | | |
|--------------------------------------|------------|-----------|------|-------------|----------------|
| คำอธิบายตาราง : ตารางข้อมูลอำเภอ | | | | | |
| Primary key (PK) : prov_id , dist_id | | | | | |
| Foreign key (FK) : prov_id | | | | | |
| Field | Field name | Data type | Size | Description | Example |
| 1 | prov_id | Char | 2 | รหัสจังหวัด | 50 |
| 2 | dist_id | Char | 2 | รหัสอำเภอ | 01 |
| 3 | dist_name | Varchar | 50 | ชื่ออำเภอ | เมืองเชียงใหม่ |

ตาราง 3.4 รายละเอียดตาราง ref_equip

| ชื่อตาราง : ref_equip | | | | | |
|------------------------------------|------------|-----------|------|----------------------|-------------|
| คำอธิบายตาราง : ตารางข้อมูลอุปกรณ์ | | | | | |
| Primary key (PK) : equip_id | | | | | |
| Field | Field name | Data type | Size | Description | Example |
| 1 | equip_id | Tinyint | 1 | รหัสอุปกรณ์ | 1 |
| 2 | equip_name | Varchar | 255 | ชื่ออุปกรณ์ | คอมพิวเตอร์ |
| 3 | equip_cost | Float | 4 | ค่าเช่าต่อหน่วย | 50 |
| 4 | equip_max | Tinyint | 1 | จำนวนของอุปกรณ์ที่มี | 50 |

ตาราง 3.5 รายละเอียดตาราง ref_food

| ชื่อตาราง : ref_food | | | | | |
|----------------------------------|------------|-----------|------|---------------|-------------|
| คำอธิบายตาราง : ตารางข้อมูลอาหาร | | | | | |
| Primary key (PK) : food_id | | | | | |
| Field | Field name | Data type | Size | Description | Example |
| 1 | food_id | Tinyint | 1 | รหัสอาหาร | 1 |
| 2 | food_name | Varchar | 30 | ชื่ออาหาร | ขนมจีนน้ำยา |
| 3 | food_group | Char | 2 | ชุดอาหาร | 1 |
| 4 | food_shop | Varchar | 30 | ชื่อร้านอาหาร | บ้านขนมจีน |
| 5 | food_cost | Float | 4 | ราคาอาหาร | 500 |

ตาราง 3.6 รายละเอียดตาราง ref_province

| ชื่อตาราง : ref_province | | | | | |
|------------------------------------|------------|-----------|------|-------------|-----------|
| คำอธิบายตาราง : ตารางข้อมูลจังหวัด | | | | | |
| Primary key (PK) : prov_id | | | | | |
| Field | Field name | Data type | Size | Description | Example |
| 1 | prov_id | Char | 2 | รหัสจังหวัด | 50 |
| 2 | prov_name | Varchar | 50 | ชื่อจังหวัด | เชียงใหม่ |

ตาราง 3.7 รายละเอียดตาราง ref_room

| ชื่อตาราง : ref_room | | | | | |
|---------------------------------|--------------|-----------|-------|-----------------------|----------------------------------|
| คำอธิบายตาราง : ตารางข้อมูลห้อง | | | | | |
| Primary key (PK) : room_id | | | | | |
| Field | Field name | Data type | Size | Description | Example |
| 1 | room_id | Char | 3 | รหัสห้อง | 1 |
| 2 | room_name | Varchar | 30 | ชื่อห้อง | ห้องอบรม คอมพิวเตอร์ lab A |
| 3 | room_size | Varchar | 3 | ขนาดของห้อง(คน) | 50 |
| 4 | room_details | Text | 65535 | รายละเอียดของห้อง | ห้องปฏิบัติการ คอมพิวเตอร์ |
| 5 | room_cost | Float | 4 | ค่าเช่าห้อง | 5000 |
| 6 | room_pic | Varchar | 50 | ชื่อไฟล์รูปภาพของห้อง | laba.php |

ตาราง 3.8 รายละเอียดตาราง ref_teacher

| ชื่อตาราง : ref_teacher | | | | | |
|--------------------------------------|---------------|-----------|------|-------------------|-----------------------|
| คำอธิบายตาราง : ตารางข้อมูลวิทยากร | | | | | |
| Primary key (PK) : teacher_id | | | | | |
| Foreign key (FK) : dist_id , prov_id | | | | | |
| Field | Field name | Data type | Size | Description | Example |
| 1 | teacher_id | Tinyint | 1 | รหัสวิทยากร | 1 |
| 2 | teacher_fname | Varchar | 30 | ชื่อของวิทยากร | ภาณุ |
| 3 | teacher_lname | Varchar | 30 | นามสกุลของวิทยากร | ปิ่นมาศ |
| 4 | teacher_addr | Varchar | 50 | ที่อยู่ของวิทยากร | 126/5 ต. ช้างเผือก |
| 5 | dist_id | Char | 2 | รหัสอำเภอ | 01 |
| 6 | prov_id | Char | 2 | รหัสจังหวัด | 50 |

ตาราง 3.8 รายละเอียดตาราง ref_teacher (ต่อ)

| Field | Field name | Data type | Size | Description | Example |
|-------|-----------------|-----------|-------|----------------------------------|---------------------------|
| 7 | teacher_zipcode | Varchar | 5 | รหัสไปรษณีย์ | 50300 |
| 8 | teacher_tel | Varchar | 20 | เบอร์โทรศัพท์ | 053943810 |
| 9 | teacher_email | Varchar | 100 | อีเมลของวิทยากร | phanu@chian gmai.ac.th |
| 10 | teacher_expert | Text | 65535 | ความเชี่ยวชาญของ วิทยากร | ระบบ เครือข่าย |
| 11 | teacher_cost | Float | 4 | ค่าสอนของวิทยากร(ต่อ ชั่วโมง) | 300 |

ตาราง 3.9 รายละเอียดตาราง tbl_answer

| ชื่อตาราง : tbl_answer | | | | | |
|----------------------------------|------------|-----------|-------|---------------------|---|
| คำอธิบายตาราง : ตารางข้อมูลคำตอบ | | | | | |
| Primary key (PK) : a_id | | | | | |
| Foreign key (FK) : q_id | | | | | |
| Field | Field name | Data type | Size | Description | Example |
| 1 | a_id | Mediumint | 3 | รหัสคำตอบ | 1 |
| 2 | q_id | Mediumint | 3 | รหัสคำถาม | 1 |
| 3 | a_name | Varchar | 50 | ชื่อผู้ที่ตอบคำถาม | จินดาพร อ่อนเกตุ |
| 4 | a_email | Varchar | 50 | อีเมลผู้ที่ตอบคำถาม | jindaporn@ gmail.com |
| 5 | a_note | Text | 65535 | คำตอบ | php จะจัด อบรมเดือน สิงหาคม สามารถ ติดตามได้ทาง เว็บไซต์ |

ตาราง 3.9 รายละเอียดตาราง tbl_answer (ต่อ)

| Field | Field name | Data type | Size | Description | Example |
|-------|------------|-----------|------|----------------|------------------------|
| 6 | a_date | Datetime | 8 | วันที่ตอบคำถาม | 2006-02-27 15:33:03 |
| 7 | a_pic | Varchar | 50 | ไฟล์รูปภาพ | q_id_1_1.jpg |

ตาราง 3.10 รายละเอียดตาราง tbl_class

| ชื่อตาราง : tbl_class | | | | | |
|---|--------------|-----------|------|--|------------|
| คำอธิบายตาราง : เก็บข้อมูลการเปิดหลักสูตร | | | | | |
| Primary key (PK) : class_id | | | | | |
| Foreign key (FK) : course_id | | | | | |
| Field | Field name | Data type | Size | Description | Example |
| 1 | class_id | Mediumint | 3 | รหัสชั้นเรียน | 1 |
| 2 | class_own | Char | 1 | ผู้จัด | 1 |
| 3 | course_id | Tinyint | 1 | รหัสหลักสูตร | 1 |
| 4 | class_sdate | Date | 3 | วันที่เริ่มต้นการฝึกอบรม | 2006-08-21 |
| 5 | class_edate | Date | 3 | วันที่สิ้นสุดการฝึกอบรม | 2006-08-31 |
| 6 | class_numstu | Tinyint | 1 | จำนวนผู้เข้าฝึกอบรม | 30 |
| 7 | class_stime | Varchar | 5 | เวลาเริ่มต้นการฝึกอบรม | 17.00 |
| 8 | class_etime | Varchar | 5 | เวลาสิ้นสุดการฝึกอบรม | 19.00 |
| 9 | class_status | Char | 1 | สถานะการเปิด/ปิดชั้นเรียน | 1 |
| 10 | class_day | Char | 1 | วันอบรม (1 = ไม่รวมเสาร์-อาทิตย์ 2 = รวมเสาร์ - อาทิตย์) | 1 |

ตาราง 3.11 รายละเอียดตาราง tbl_equip

| ชื่อตาราง : tbl_equip | | | | | |
|--|--------------------|-----------|------|--|------------|
| คำอธิบายตาราง : ตารางข้อมูลการใช้/จองอุปกรณ์ | | | | | |
| Primary key (PK) : cr_id,cr_type,equip_id,tbequip_date | | | | | |
| Foreign key (FK) : cr_id ,equip_id | | | | | |
| Field | Field name | Data type | Size | Description | Example |
| 1 | cr_id | Mediumint | 3 | รหัสชั้นเรียนหรือรหัสการเช่า | 1 |
| 2 | cr_type | Char | 1 | ประเภทงาน (1 = งานอบรม 2 = การจองห้องและอุปกรณ์) | 1 |
| 3 | equip_id | Tinyint | 1 | รหัสอุปกรณ์ที่ใช้ | 1 |
| 4 | tbequip_date | Date | 3 | วันที่ใช้อุปกรณ์ | 2006-08-01 |
| 5 | tbequip_num | Tinyint | 1 | จำนวนอุปกรณ์ | 30 |
| 6 | tbequip_pay | Char | 1 | การจ่ายค่าอุปกรณ์ แบ่งเป็น 2 งาน งานอบรม (0 = ไม่คิดค่าอุปกรณ์, 1 = คิดค่าอุปกรณ์) การจองอุปกรณ์ (0 = จ่ายเงิน, 1 = ยังไม่จ่ายเงิน) | 0 |
| 7 | tbequip_paybank | Varchar | 100 | ชื่อธนาคารกรณีจ่ายเช็ค | ไทยพาณิชย์ |
| 8 | tbequip_paysubbank | Varchar | 100 | ชื่อสาขาธนาคารกรณีจ่ายเช็ค | ย่อยมช. |

หมายเหตุ cr_id ของทุกตาราง สามารถเก็บได้ 2 แบบ เนื่องจากระบบมีงานอบรม และการจองห้องและอุปกรณ์ หากข้อมูลที่เก็บในตารางมาจากงานอบรม cr_id จะเก็บ class_id จากตารางข้อมูลชั้นเรียน ถ้าข้อมูลมาจากการจองห้องและอุปกรณ์ cr_id จะเก็บ rent_id จากตารางโครงการจองห้องและอุปกรณ์ โดยจะแยกข้อมูลด้วย cr_type ว่าเป็นงานประเภทใด

ตาราง 3.12 รายละเอียดตาราง tbl_food

| ชื่อตาราง : tbl_food คำอธิบายตาราง : ตารางข้อมูลอาหารที่จองในการอบรม Primary key (PK) : cr_id, cr_type, food_group, tbfood_date Foreign key (FK) : cr_id, food_group | | | | | |
|---|-------------------|-----------|------|--|------------|
| Field | Field name | Data type | Size | Description | Example |
| 1 | cr_id | Mediumint | 3 | รหัสชั้นเรียนหรือรหัสการเช่า | 1 |
| 2 | cr_type | Char | 1 | ประเภทงาน (1 = งานอบรม 2 = การจองห้องและอุปกรณ์) | 1 |
| 3 | food_group | Char | 2 | ชุดอาหาร | 1 |
| 4 | tbfood_date | Date | 3 | วันที่จองอาหาร | 2006-08-01 |
| 5 | tbfood_num | Tinyint | 1 | จำนวนคน | 30 |
| 6 | tbfood_pay | Char | 1 | การจ่ายค่าอาหารแบ่งเป็น 2 งาน งานอบรม (0 = ไม่คิดค่าอาหาร, 1 = คิดค่าอาหาร) การจองอาหาร (0 = จ่ายเงิน, 1 = ยังไม่จ่ายเงิน) | 1 |
| 7 | tbfood_paybank | Varchar | 100 | ชื่อธนาคารกรณีจ่ายเช็ค | ไทยพาณิชย์ |
| 8 | tbfood_paysubbank | Varchar | 100 | ชื่อสาขาธนาคารกรณีจ่ายเช็ค | ย่อยมช. |

ตาราง 3.13 รายละเอียดตาราง tbl_member

| ชื่อตาราง : tbl_member | | | | | |
|--------------------------------------|----------------|-----------|------|-------------------------------------|--|
| คำอธิบายตาราง : ตารางข้อมูลสมาชิก | | | | | |
| Primary key (PK) : member_id | | | | | |
| Foreign key (FK) : dist_id , prov_id | | | | | |
| Field | Field name | Data type | Size | Description | Example |
| 1 | member_id | Varchar | 7 | รหัสสมาชิก | 0000001 |
| 2 | member_user | Varchar | 10 | ชื่อการเข้าใช้งานระบบ | somying |
| 3 | member_pwd | Varchar | 32 | รหัสการเข้าใช้งานระบบ (เข้ารหัส) | 84fff2065999 9e2b83b45c6 851ec57dd |
| 4 | member_fname | Varchar | 30 | ชื่อของสมาชิก | สมหญิง |
| 5 | member_lname | Varchar | 30 | นามสกุลของสมาชิก | มีสุข |
| 6 | member_addr | Varchar | 50 | ที่อยู่ของสมาชิก | 23 ต.สุเทพ |
| 7 | dist_id | Char | 2 | รหัสอำเภอ | 01 |
| 8 | prov_id | Char | 2 | รหัสจังหวัด | 50 |
| 9 | member_zipcode | Varchar | 5 | รหัสไปรษณีย์ | 50200 |
| 10 | member_tel | Varchar | 20 | เบอร์โทรศัพท์ | 0531234567 |
| 11 | member_email | Varchar | 100 | อีเมลล์ของสมาชิก | somying@ hotmail.com |

ตาราง 3.14 รายละเอียดตาราง tbl_question

| ชื่อตาราง : tbl_question | | | | | |
|----------------------------------|------------|-----------|------|-------------|-------------|
| คำอธิบายตาราง : ตารางข้อมูลคำถาม | | | | | |
| Primary key (PK) : q_id | | | | | |
| Field | Field name | Data type | Size | Description | Example |
| 1 | q_id | Mediumint | 3 | รหัสคำถาม | 1 |
| 2 | q_name | Varchar | 50 | ชื่อผู้ถาม | สมชาย ยินดี |

ตาราง 3.14 รายละเอียดตาราง tbl_question (ต่อ)

| Field | Field name | Data type | Size | Description | Example |
|-------|------------|-----------|-------|-----------------|---------------------------|
| 3 | q_email | Varchar | 50 | อีเมลล์ | somchai@ hotmail.com |
| 4 | q_subject | Varchar | 255 | หัวข้อเรื่อง | อบรม php |
| 5 | q_note | Text | 65535 | รายละเอียดคำถาม | phpจะจัด อบรมเมื่อไหร่ |
| 6 | q_date | Date | 3 | วันที่ถามคำถาม | 2006-05-19 23:11:44 |
| 7 | q_visitor | Mediumint | 3 | จำนวนผู้อ่าน | 10 |
| 8 | q_answer | Mediumint | 3 | จำนวนผู้ตอบ | 3 |
| 9 | q_pic | Varchar | 50 | รูปภาพ | q_id_1.jpg |

ตาราง 3.15 รายละเอียดตาราง tbl_register

| ชื่อตาราง : tbl_register | | | | | |
|---|-----------------|-----------|------|---|---------|
| คำอธิบายตาราง : ตารางข้อมูลการลงทะเบียน | | | | | |
| Primary key (PK) : register_id | | | | | |
| Foreign key (FK) : class_id , member_id | | | | | |
| Field | Field name | Data type | Size | Description | Example |
| 2 | class_id | Mediumint | 3 | รหัสชั้นเรียน | 1 |
| 3 | member_id | Varchar | 7 | รหัสสมาชิกที่ลงทะเบียน | 0000001 |
| 4 | register_status | Char | 1 | สถานะการลงทะเบียน (0 = จอง, 1=ได้เรียน) | 1 |
| 5 | register_pay | Char | 1 | สถานะการจ่าย ค่าลงทะเบียน (0 = จ่ายเงิน, 1 = ยังไม่จ่ายเงิน) | 1 |

ตาราง 3.15 รายละเอียดตาราง tbl_register (ต่อ)

| Field | Field name | Data type | Size | Description | Example |
|-------|---------------------|-----------|------|------------------------------|---------------------------|
| 6 | register_paybank | Varchar | 100 | ชื่อธนาคารกรณีจ่ายเช็ค | ไทยพาณิชย์ |
| 7 | register_paysubbank | Varchar | 100 | ชื่อสาขานาธนาคารกรณีจ่ายเช็ค | ย่อยมข. |
| 8 | register_date | Datetime | 8 | วันเวลาที่จอง | 2006-08-01 08 : 08 :08 |

ตาราง 3.16 รายละเอียดตาราง tbl_rent

| ชื่อตาราง : tbl_rent | | | | | |
|---|---------------|-----------|------|-------------------------|--|
| คำอธิบายตาราง : ตารางข้อมูลการโครงการสำหรับการจองห้องและอุปกรณ์ | | | | | |
| Primary key (PK) : rent_id | | | | | |
| Foreign key (FK) : member_id | | | | | |
| Field | Field name | Data type | Size | Description | Example |
| 1 | rent_id | Mediumint | 3 | รหัสการลงทะเบียน | 1 |
| 2 | rent_prjname | Varchar | 255 | ชื่อโครงการ | สัมมนาการ เพิ่มศักยภาพ บุคลากร |
| 3 | rent_prjplace | Varchar | 255 | หน่วยงาน | หจก.เช็ดคันด์ ทูนัน |
| 4 | rent_prjaddr | Varchar | 255 | ที่อยู่หน่วยงาน | 126/5 หมู่ 2 ต.ช้างเผือก อ. เมือง จ. เชียงใหม่ 50300 |
| 5 | member_id | Varchar | 7 | รหัสสมาชิกที่จอง | 0000007 |
| 6 | rent_sdate | Date | 3 | วันเริ่มจัดโครงการ | 2006-08-01 |
| 7 | rent_edate | Date | 3 | วันจัดโครงการวันสุดท้าย | 2006-08-05 |

ตาราง 3.16 รายละเอียดตาราง tbl_rent (ต่อ)

| Field | Field name | Data type | Size | Description | Example |
|-------|--------------|-----------|------|--|---------|
| 8 | rent_day | Char | 1 | วันอบรม (1 = ไม่รวมเสาร์-อาทิตย์ 2 = รวมเสาร์ - อาทิตย์) | 1 |
| 9 | rent_earnest | Float | 4 | ค่ามัดจำ | 10000 |

ตาราง 3.17 รายละเอียดตาราง tbl_room

| ชื่อตาราง : tbl_room | | | | | |
|--|--------------|-----------|------|--|------------|
| คำอธิบายตาราง : ตารางข้อมูลการใช้/จองห้องอบรม | | | | | |
| Primary key (PK) : cr_id,room_id,cr_type,tbroom_date,tbroom_stime,tbroom_etime | | | | | |
| Foreign key (FK) : cr_id ,room_id | | | | | |
| Field | Field name | Data type | Size | Description | Example |
| 1 | cr_id | Mediumint | 3 | รหัสชั้นเรียนหรือ รหัสการเช่า | 1 |
| 2 | cr_type | Char | 1 | ประเภทงาน (1 = งานอบรม 2 = การจองห้องและ อุปกรณ์) | 1 |
| 3 | room_id | Char | 3 | รหัสห้อง | 111 |
| 4 | tbroom_date | Date | 3 | วันที่ใช้/จองห้อง | 2006-08-01 |
| 5 | tbroom_stime | Varchar | 5 | เวลาเริ่มใช้ห้อง | 17.00 |
| 6 | tbroom_etime | Varchar | 5 | เวลาสิ้นสุดใช้ห้อง | 19.00 |

ตาราง 3.17 รายละเอียดตาราง tbl_room (ต่อ)

| Field | Field name | Data type | Size | Description | Example |
|-------|-------------------|-----------|------|---|------------|
| 7 | tbroom_pay | Char | 1 | การจ่ายค่าห้องแบ่งเป็น 2 งาน งานอบรม (0 = ไม่คิดค่าห้อง, 1 = คิดค่าห้อง) การจองห้อง (0 = จ่ายเงิน, 1 = ยังไม่จ่ายเงิน) | 0 |
| 8 | tbroom_paybank | Varchar | 100 | ชื่อธนาคารกรณีจ่ายเช็ค | ไทยพาณิชย์ |
| 9 | tbroom_paysubbank | Varchar | 100 | ชื่อสาขาธนาคารกรณีจ่าย เช็ค | ย่อยมช. |

ตาราง 3.18 รายละเอียดตาราง tbl_staff

| ชื่อตาราง : tbl_staff | | | | | |
|--|-------------|-----------|------|-----------------------------|--|
| คำอธิบายตาราง : ตารางข้อมูลเจ้าหน้าที่ | | | | | |
| Primary key (PK) : username | | | | | |
| Field | Field name | Data type | Size | Description | Example |
| 1 | usrname | Varchar | 10 | ชื่อในการเข้าใช้งาน ระบบ | Admin |
| 2 | passwd | Varchar | 32 | รหัสในการเข้าใช้งาน ระบบ | 51d080a2528 309bd59041d e499dc5be0 |
| 3 | staff_fname | Varchar | 30 | ชื่อของพนักงาน | แสนดี |
| 4 | staff_lname | Varchar | 30 | นามสกุลของพนักงาน | สุขใจ |
| 5 | staff_tel | Varchar | 20 | เบอร์โทรศัพท์ของ พนักงาน | 053943827 |

ตาราง 3.18 รายละเอียดตาราง tbl_staff (ต่อ)

| Field | Field name | Data type | Size | Description | Example |
|-------|-------------|-----------|------|---|------------------------|
| 6 | staff_email | Varchar | 100 | อีเมลของพนักงาน | sandee@ hotmail.com |
| 7 | staff_type | Char | 1 | ประเภทของพนักงาน (1= เจ้าหน้าที่,2 =ผู้ดูแล ระบบ,3 = ผู้บริหาร) | 1 |

ตาราง 3.19 รายละเอียดตาราง tbl_suggest

| ชื่อตาราง : tbl_suggest | | | | | |
|--|---------------|-----------|------|--------------------------|---------|
| คำอธิบายตาราง : ตารางข้อมูลการแนะนำการเปิดหลักสูตร | | | | | |
| Primary key (PK) : suggest_id | | | | | |
| Foreign key (FK) : course_id | | | | | |
| Field | Field name | Data type | Size | Description | Example |
| 1 | suggest_id | Smallint | 2 | รหัสการแนะนำ | 1 |
| 2 | course_id | Tinyint | 1 | รหัสหลักสูตร | 1 |
| 3 | suggest_month | Char | 2 | รหัสเดือนที่เปิดหลักสูตร | 09 |
| 4 | suggest_year | Varchar | 4 | ปีที่เปิดหลักสูตร | 2549 |
| 5 | suggest_time | Varchar | 5 | เวลาที่เปิดหลักสูตร | 17.00 |
| 6 | suggest_day | Char | 1 | วันที่เปิดหลักสูตร | 1 |

ตาราง 3.20 รายละเอียดตาราง tbl_teacher

| ชื่อตาราง : tbl_teacher | | | | | |
|--|------------|-----------|------|----------------------------------|---------|
| คำอธิบายตาราง : ตารางข้อมูลการใช้/จองวิทยากร | | | | | |
| Primary key (PK) : cr_id,teacher_id,cr_type,tbteacher_date,tbteacher_stime,tbteacher_etime | | | | | |
| Foreign key (FK) : cr_id ,teacher_id | | | | | |
| Field | Field name | Data type | Size | Description | Example |
| 1 | cr_id | Tinyint | 1 | รหัสชั้นเรียนหรือ รหัสการเช่า | 1 |

ตาราง 3.20 รายละเอียดตาราง tbl_teacher (ต่อ)

| Field | Field name | Data type | Size | Description | Example |
|-------|----------------------|-----------|------|--|------------|
| 2 | cr_type | Char | 1 | ประเภทงาน (1 = งานอบรม 2 = การจองห้องและ อุปกรณ์) | 1 |
| 3 | teacher_id | Tinyint | 1 | รหัสวิทยากร | 4 |
| 4 | tbteacher_date | Date | 3 | วันที่จอง | 2006-08-01 |
| 5 | tbteacher_stime | Varchar | 5 | เวลาเริ่มจอง | 17.00 |
| 6 | tbteacher_etime | Varchar | 5 | เวลาสิ้นสุดการจอง | 19.00 |
| 7 | tbteacher_teachtype | Char | 1 | ประเภทวิทยากร (1=วิทยากร, 2 = ผู้ช่วย วิทยากร) | 1 |
| 8 | tbteacher_pay | Char | 1 | การจ่ายค่าวิทยากร แบ่งเป็น 2 งาน งานอบรม (0 = ไม่คิดค่าวิทยากร, 1 = คิดค่าวิทยากร) การจองวิทยากร (0 = จ่ายเงิน, 1 = ยังไม่จ่ายเงิน) | 0 |
| 9 | tbteacher_paybank | Varchar | 100 | ชื่อธนาคารกรณีจ่ายเช็ค | ไทยพาณิชย์ |
| 10 | tbteacher_paysubbank | Varchar | 100 | ชื่อสาขานาคารกรณีจ่าย เช็ค | ย่อยมช. |

3.4.4 แผนภาพแสดงความสัมพันธ์ของข้อมูล

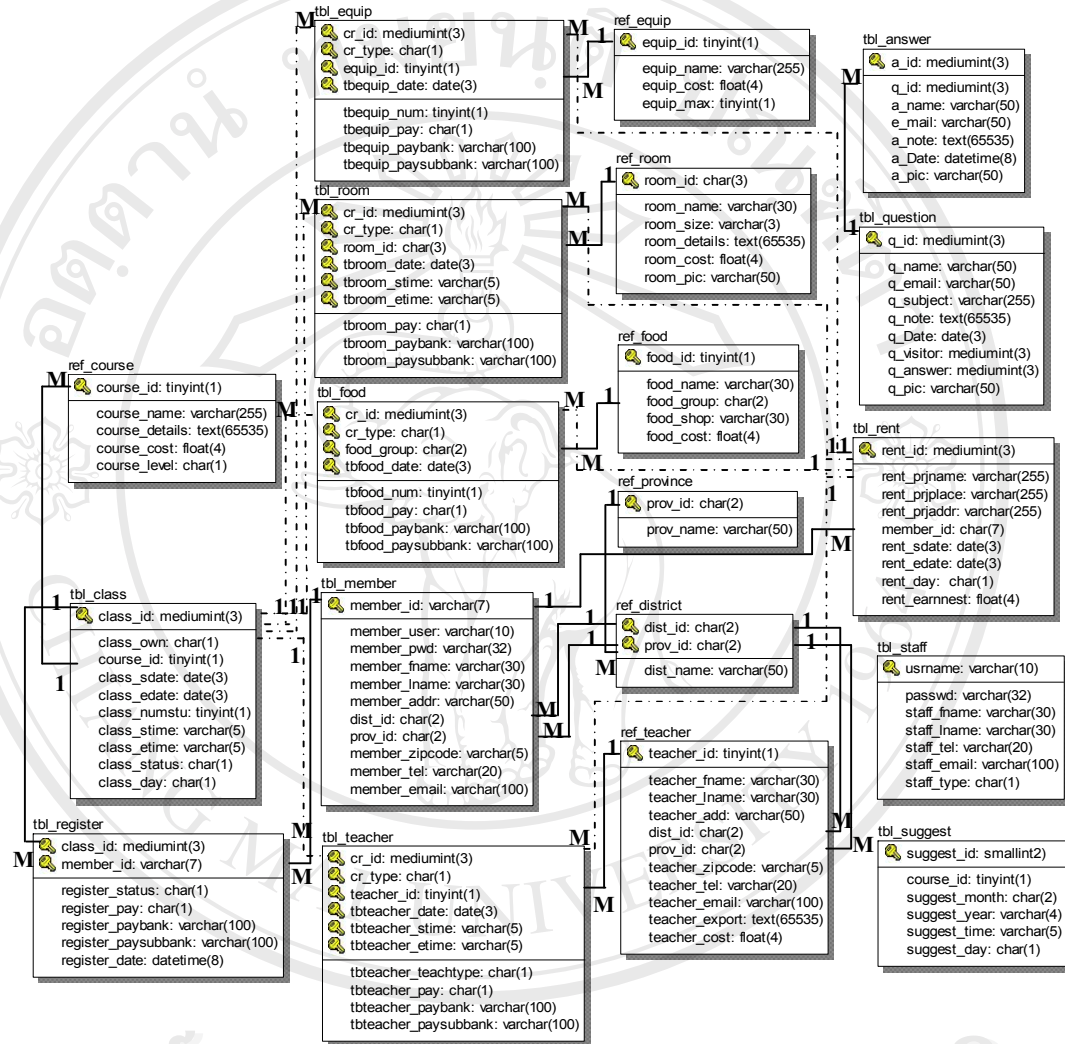

รูป 3.6 แผนภาพแสดงความสัมพันธ์ของข้อมูล

หมายเหตุ เส้นประแสดง transaction