

บทที่ 4

การออกแบบจอภาพและออกแบบรายงาน

การออกแบบจอภาพและการออกแบบรายงานเป็นการออกแบบส่วนที่นำข้อมูลเข้า (Input Design) เพื่อเป็นส่วนติดต่อกับผู้ใช้ระบบ และการออกแบบส่วนนำเสนอข้อมูล (Output Design) หรือการออกแบบส่วนแสดงผลข้อมูลทั้งในรูปแบบการแสดงผลข้อมูลออกทางจอภาพ และการแสดงผลข้อมูลออกทางเครื่องพิมพ์ ตามขอบเขตของข้อมูลและความต้องการของผู้ใช้ระบบ

4.1 การออกแบบจอภาพ

การออกแบบจอภาพในการออกแบบส่วนข้อมูลนำเข้าและการแสดงผลข้อมูลของระบบการเงินเพื่อการบริหารกองทุนหมู่บ้านหิ้นไคว้ ที่อยู่ในหน้าต่างและเมนูการทำงาน ประกอบด้วยเมนูทั้งหมด 8 เมนู ได้แก่ เพิ่มข้อมูล ข้อมูลสมาชิก ข้อมูลกองทุน กู้เงิน/ส่งคืน รายงาน เปลี่ยนรหัสผ่าน หน้าต่าง และออกจากโปรแกรม ซึ่งมีโครงสร้างการออกแบบหน้าจอ ดังรูป 4.1



รูปที่ 4.1 โครงสร้างการออกแบบหน้าจอ

จอภาพเข้าสู่ระบบ

เป็นหน้าจอจอภาพเข้าสู่ระบบการเงินเพื่อการบริหารกองทุนหมู่บ้านหินโงก ซึ่งจะแสดงหน้าต่างของการทำงาน ประกอบด้วยตราของหน่วยงาน ชื่อหน่วยงาน คำขวัญของหน่วยงาน ชื่อผู้ใช้งาน และรหัสผ่าน เพื่อนำไปสู่การใช้งาน การเข้าสู่ระบบงานนี้จะใส่ชื่อผู้ใช้งาน ซึ่งมีระบบรักษาความปลอดภัยโดยให้ป้อนรหัสผ่าน โดยป้อนตัวเลขหรือตัวอักษรไม่เกิน 8 หลัก หากใส่รหัสผ่านไม่ถูกต้องติดต่อกัน 3 ครั้ง จะถูกออกจากระบบทันที แต่ถ้าใส่รหัสผ่านถูกต้องจะเริ่มเข้าสู่การทำงานของระบบ ซึ่งระดับสิทธิในการเข้าใช้ระบบจะแตกต่างกันขึ้นอยู่กับมติของที่ประชุมของคณะกรรมการกองทุน มีรายละเอียดดังนี้

- | | |
|-------------|--|
| ระดับสิทธิ1 | เป็นผู้จัดการกองทุนสามารถดูรายงานของระบบ เพื่อนำข้อมูลไปบริหารจัดการหรือวางแผนในการดำเนินงานต่อไป และสามารถเปลี่ยนรหัสผ่านของตนได้ |
| ระดับสิทธิ2 | เป็นผู้ปรับปรุงข้อมูลกองทุน สามารถทำการเพิ่ม ค้นหา ลบ แก้ไข ข้อมูลต่างๆ ตลอดจนดูรายงาน เพื่อนำเสนอผู้จัดการกองทุนต่อไป |
| ระดับสิทธิ3 | เป็นผู้ดูแลระบบ สามารถกำหนดวันเริ่มกู้ สำรองข้อมูล เรียกคืนข้อมูลและกำหนดผู้ใช้งาน |

ผังรูป 4.2



รูปที่ 4.2 จอภาพเข้าสู่ระบบ

- หมายเลข 1 เป็นพื้นที่แสดงตราของหน่วยงาน ชื่อหน่วยงาน และคำขวัญของหน่วยงาน
- หมายเลข 2 กรอกชื่อผู้ใช้งาน
- หมายเลข 3 กรอกรหัสผ่าน
- หมายเลข 4 ปุ่มยืนยันการเข้าสู่ระบบ
- หมายเลข 5 ปุ่มออกจากระบบ

จอภาพแสดงเมนูการใช้งานผู้จัดการกองทุน

เป็นหน้าจอแสดงเมนูการทำงานของผู้จัดการกองทุน เมนูที่สามารถเรียกใช้ได้คือ รายงาน เปลี่ยนรหัสผ่าน หน้าต่าง และออกจากโปรแกรม ดังรูป 4.3

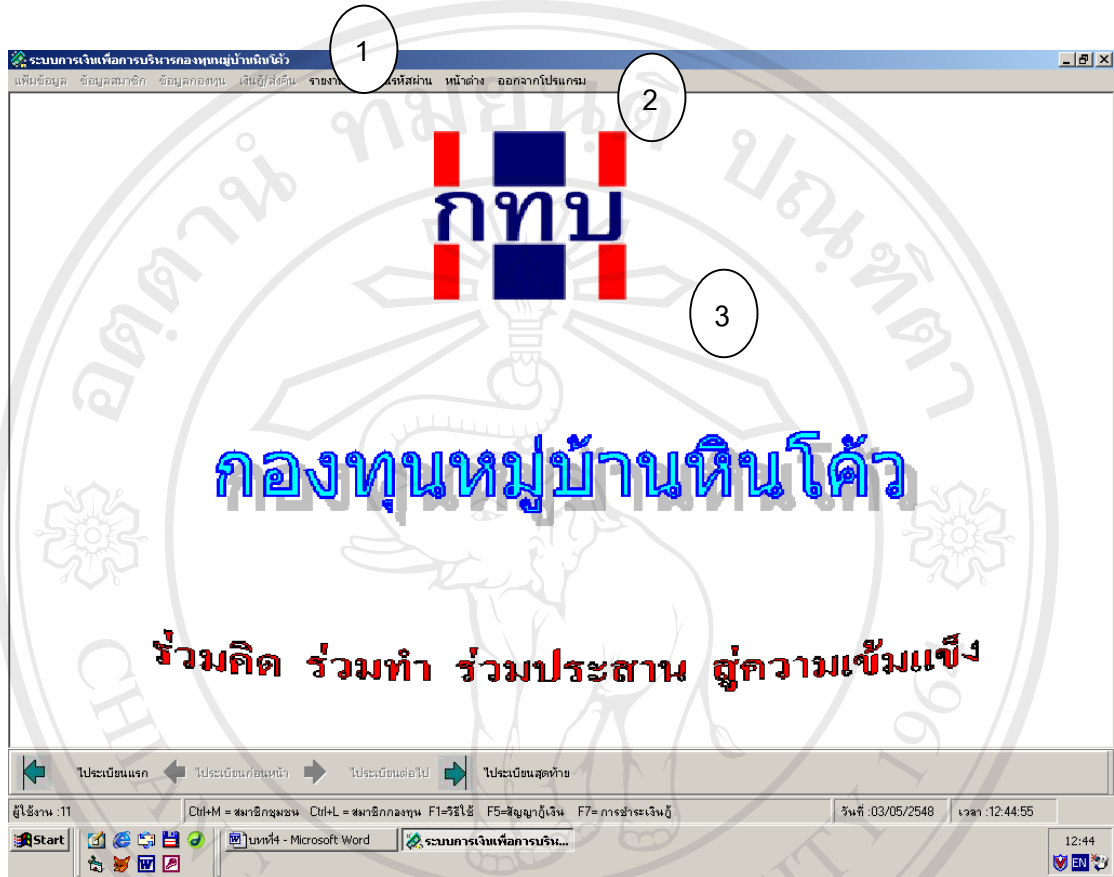

รูปที่ 4.3 จอภาพแสดงเมนูการใช้งานผู้จัดการกองทุน

- หมายเลข 1 เป็นแถบเมนูแสดงชื่อ ระบบการเงินเพื่อการบริหารกองทุนหมู่บ้านหิ้นไค้ว
 หมายเลข 2 เป็นแถบเมนูหลัก
 หมายเลข 3 เป็นพื้นที่แสดงตราของหน่วยงาน ชื่อหน่วยงาน และคำขวัญของหน่วยงาน

จอภาพแสดงเมนูผู้ปรับปรุงข้อมูลกองทุน

เป็นหน้าจอแสดงเมนูการทำงานของผู้ปรับปรุงข้อมูลกองทุน เมนูที่สามารถเรียกใช้ได้คือ ข้อมูลสมาชิก ข้อมูลกองทุน กู้เงิน/ส่งคืน รายงาน เปลี่ยนรหัสผ่าน หน้าต่าง และออกจากโปรแกรม

ดังรูป 4.4

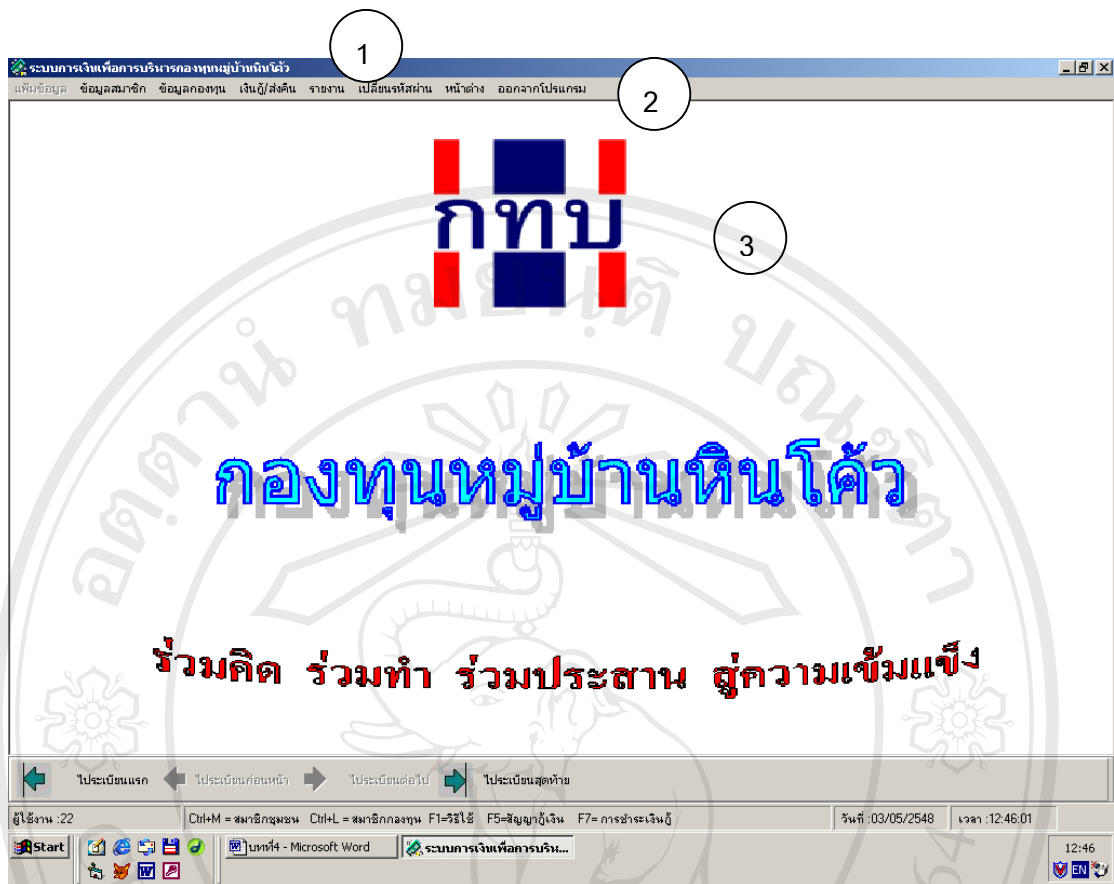

รูปที่ 4.4 จอภาพแสดงเมนูผู้ปรับปรุงข้อมูลกองทุน

- หมายเลข 1 เป็นแถบเมนูแสดงชื่อ ระบบการเงินเพื่อการบริหารกองทุนหมู่บ้านหิ้นไค้ว
 หมายเลข 2 เป็นแถบเมนูหลัก
 หมายเลข 3 เป็นพื้นที่แสดงตราของหน่วยงาน ชื่อหน่วยงาน และคำขวัญของหน่วยงาน

จอภาพแสดงเมนูผู้ดูแลระบบ

เป็นหน้าจอแสดงเมนูการทำงานของผู้ดูแลระบบ เมนูที่สามารถเรียกใช้ได้คือ เพิ่มข้อมูล เป็นเมนูเกี่ยวกับความปลอดภัยของข้อมูล ซึ่งจำเป็นอย่างมากต่อระบบการเงินของกองทุน ดังรูป

4.5

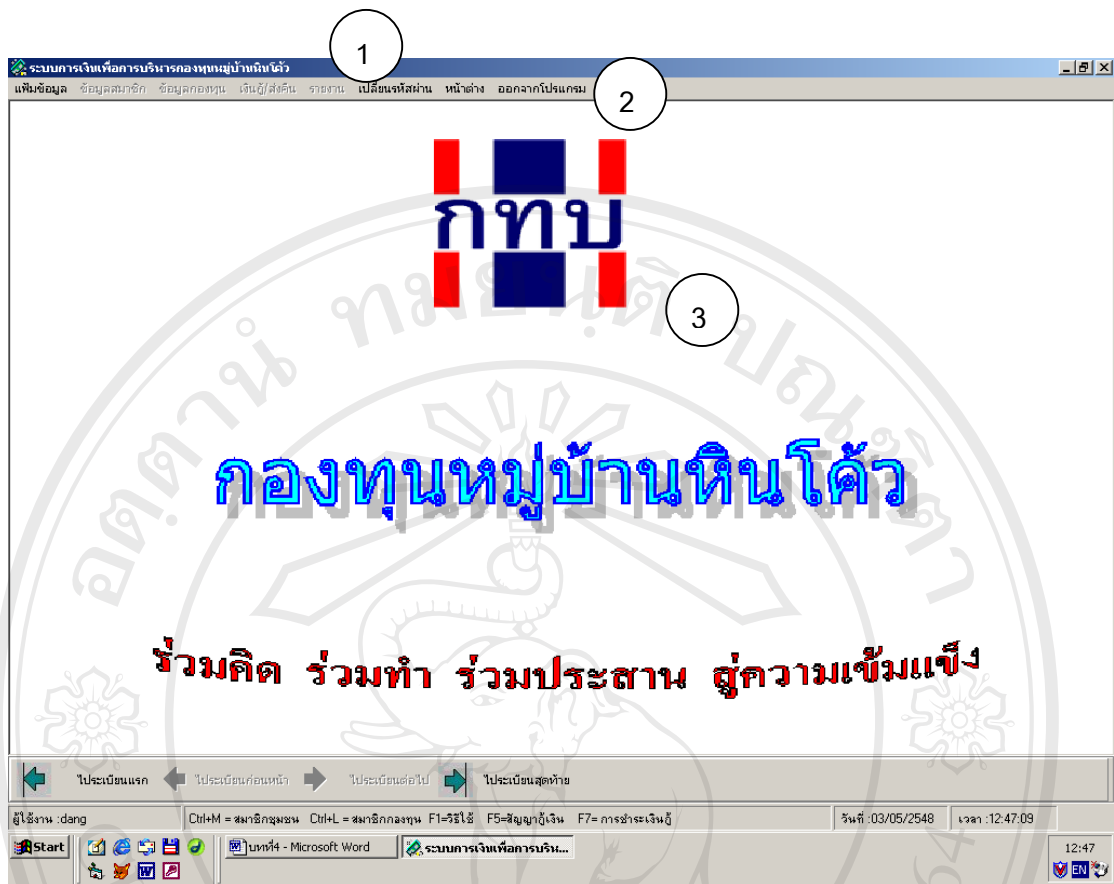

รูปที่ 4.5 จอภาพแสดงเมนูผู้ดูแลระบบ

- หมายเลข 1 เป็นแถบเมนูแสดงชื่อ ระบบการเงินเพื่อการบริหารกองทุนหมู่บ้านหิ้นไค้ว
 หมายเลข 2 เป็นแถบเมนูหลัก
 หมายเลข 3 เป็นพื้นที่แสดงตราของหน่วยงาน ชื่อหน่วยงาน และคำขวัญของหน่วยงาน

จอภาพการเลือกเมนูย่อยของเมนูหลักเพิ่มข้อมูล

เป็นจอภาพเข้าสู่การทำงานของระบบเพิ่มข้อมูลสมาชิก ประกอบด้วยรายการที่สามารถเข้าไปทำงานในเมนูย่อยได้ดังนี้คือ กำหนดวันเริ่มให้กู้ ดำรงข้อมูล เรียกข้อมูลคืน กำหนดผู้ใช้ ดัง

รูป 4.6

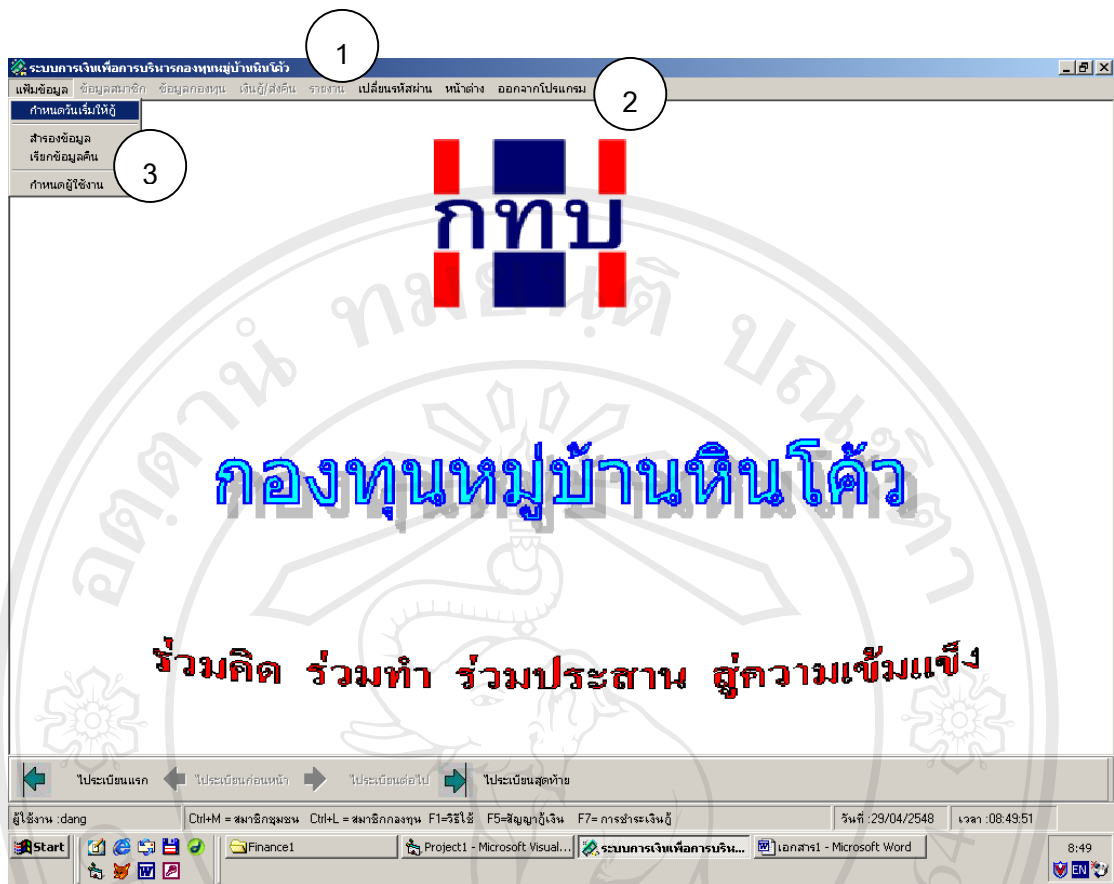

รูปที่ 4.6 จอภาพการเลือกเมนูย่อยของเมนูหลักเพิ่มข้อมูล

- หมายเลข 1 เป็นแถบเมนูแสดงชื่อ ระบบการเงินเพื่อการบริหารกองทุนหมู่บ้านหิ้นไคว้
- หมายเลข 2 เป็นแถบเมนูหลัก
- หมายเลข 3 เป็นเมนูย่อยให้เลือกการทำงาน ซึ่งมีหัวข้องานของระบบดังนี้ กำหนดวันเริ่มให้กู้
สำรองข้อมูล เรียกข้อมูลคืน กำหนดผู้ใช้

จอภาพกำหนดวันเริ่มให้กู้

เป็นจอภาพกำหนดวันเริ่มต้นให้กู้เงิน โดยสามารถกำหนดวัน-เวลาปัจจุบัน และวันที่เริ่มให้กู้เงิน ซึ่งมีผลต่อการคิดดอกเบี้ยและการคิดค่าปรับเพื่อการวางแผนระบบการกู้ยืมเงิน ดังรูป 4.7

กำหนดวันเริ่มต้นให้กู้เงิน

วันปัจจุบัน 1 เวลาปัจจุบัน 02:29:03

กำหนดวันปัจจุบัน 2548

	จ.	อ.	พ.	พฤ.	ศ.	อา.
5	31	1	2	3	4	5 6
6	7	8	9	10	11	12 13
7	14	15	16	17	18	19 20
8	21	22	23	24	25	26 27
9	28	1	2	3	4	5 6
10	7	8	9	10	11	12 13

Today: 3/2/2548

ตั้งเวลาใหม่ 2:28:50 2

ตกลง 4

ปิดฟอร์มนี้

วันที่เริ่มให้กู้ 3 กุมภาพันธ์ 25 3

รูปที่ 4.7 จอภาพกำหนดวันเริ่มให้กู้

- หมายเลข 1 เป็นปฏิทินเลือกวันเดือนปีที่ต้องการตั้งเวลาปัจจุบัน
- หมายเลข 2 เป็นการตั้งเวลาใหม่
- หมายเลข 3 เป็นพื้นที่การระบุวันที่เริ่มต้นให้กู้เงิน
- หมายเลข 4 เป็นปุ่มยืนยันการกำหนดเวลาเริ่มต้นให้กู้เงิน

จอภาพสำรองข้อมูล

เป็นจอภาพทำการสำรองข้อมูลเพื่อความปลอดภัยของข้อมูล โดยสามารถเลือกตำแหน่งในการเก็บข้อมูลได้ตามความต้องการของผู้ใช้ ดังรูป 4.8

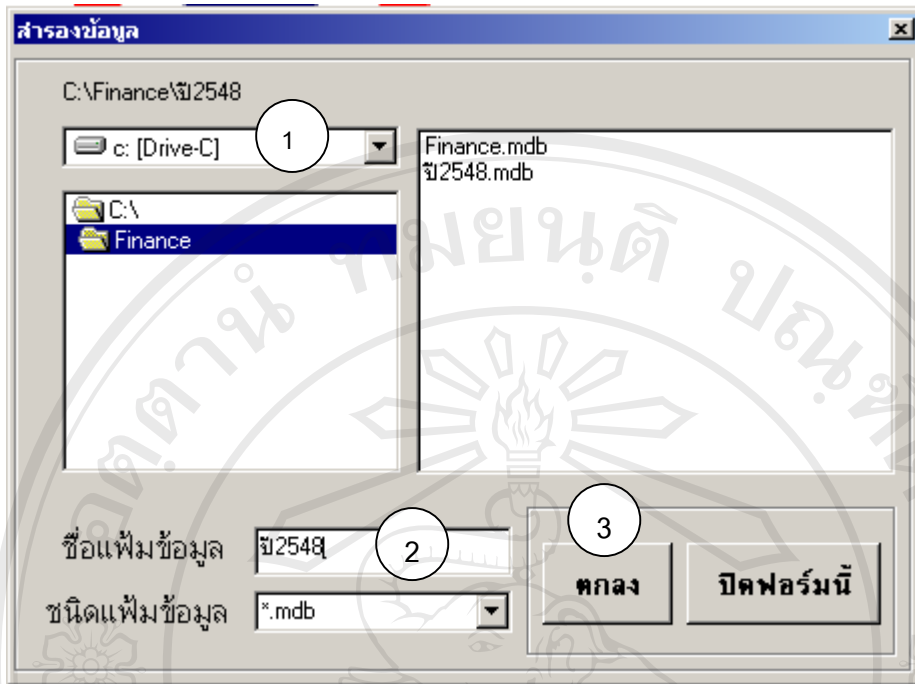

รูปที่ 4.8 จอภาพสำรวจข้อมูล

- หมายเลข 1 เป็นการเลือกตำแหน่งหรือเส้นทางในการเก็บข้อมูล
 หมายเลข 2 เป็นการตั้งชื่อเพิ่ม
 หมายเลข 3 เป็นการยืนยันการทำงาน

จอภาพเรียกข้อมูลคืน

เป็นจอภาพทำการเรียกคืนข้อมูลที่ได้จัดเก็บไว้เพื่อดูรายละเอียดต่างๆ โดยสามารถเรียกดูจากตำแหน่งหรือเส้นทางใดๆได้ ดังรูป 4.9

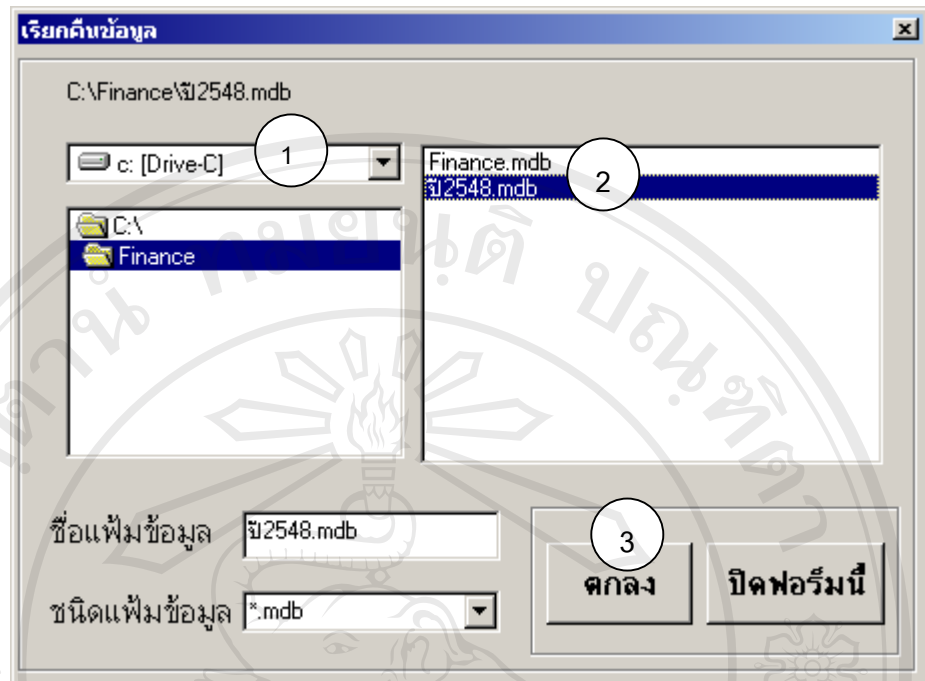

รูปที่ 4.9 จอภาพเรียกข้อมูลคืน

- หมายเลข 1 เป็นการเลือกตำแหน่งหรือเส้นทางที่ข้อมูลจัดเก็บอยู่
 หมายเลข 2 เป็นการเลือกฐานข้อมูลที่ต้องการเรียกคืน
 หมายเลข 3 เป็นการยืนยันการทำงาน

จอภาพกำหนดผู้ใช้งาน

เป็นหน้าจอกำหนดผู้ใช้งานโปรแกรมที่ได้รับการแต่งตั้งให้เป็นกรรมการเรียบร้อยแล้ว ซึ่งได้รับมตินที่ประชุมของคณะกรรมการในการเข้าถึงข้อมูล รายละเอียดในหน้าจอประกอบด้วย รหัส ชื่อ-สกุลของกรรมการ ชื่อผู้ใช้งาน รหัสผ่าน และระดับสิทธิในการจัดการกับข้อมูล ดังรูป

4.10

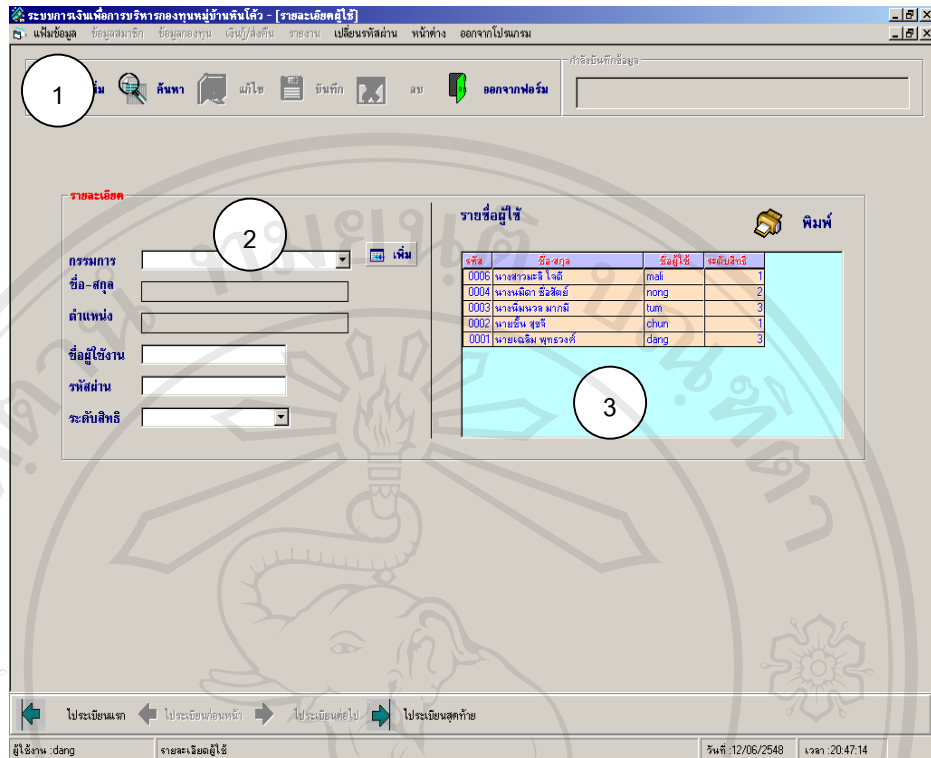

รูปที่ 4.10 จอภาพกำหนดผู้ใช้งาน

- หมายเลข 1 เป็นแถวของปุ่มทำงานเพิ่มข้อมูล ค้นหา แก้ไข บันทึก ลบ และออกจากฟอร์ม
- หมายเลข 2 เป็นพื้นที่กรอกข้อมูลที่จำเป็นในการกำหนดผู้ใช้งาน ได้แก่ รหัสกรรมการ ชื่อ-สกุล ชื่อผู้ใช้งาน รหัสผ่าน ระดับสิทธิ์
- หมายเลข 3 เป็นพื้นที่แสดงรายการข้อมูลผู้ใช้ โดยแสดงในรูปแบบ Data Grid

จอภาพการเลือกเมนูย่อยของเมนูหลักข้อมูลสมาชิก

เป็นจอภาพเข้าสู่การทำงานของระบบข้อมูลสมาชิก ประกอบด้วยรายการที่สามารถเข้าไปทำงานในเมนูย่อยได้ดังนี้คือ ข้อมูลทั่วไป ลงทะเบียนสมาชิก ค้นหาข้อมูลสมาชิกรายคน ค้นหาข้อมูลสมาชิกที่ออกไปแล้ว ตรวจสอบการส่งเงินล้านรายบุคคล ตรวจสอบการส่งเงินออม(ลูกเงิน)รายบุคคล ตรวจสอบผู้ค้าประกันเงินล้าน ตรวจสอบผู้ค้าประกันเงินออม(ลูกเงิน)รายบุคคล ตรวจสอบผู้ค้าประกันเงินออม(ลูกเงิน) คิดดอกเบี้ยเงินฝากตั้งจะ คิดดอกเบี้ยเงินรับฝาก และคิดเงินปันผล ดังรูป 4.11

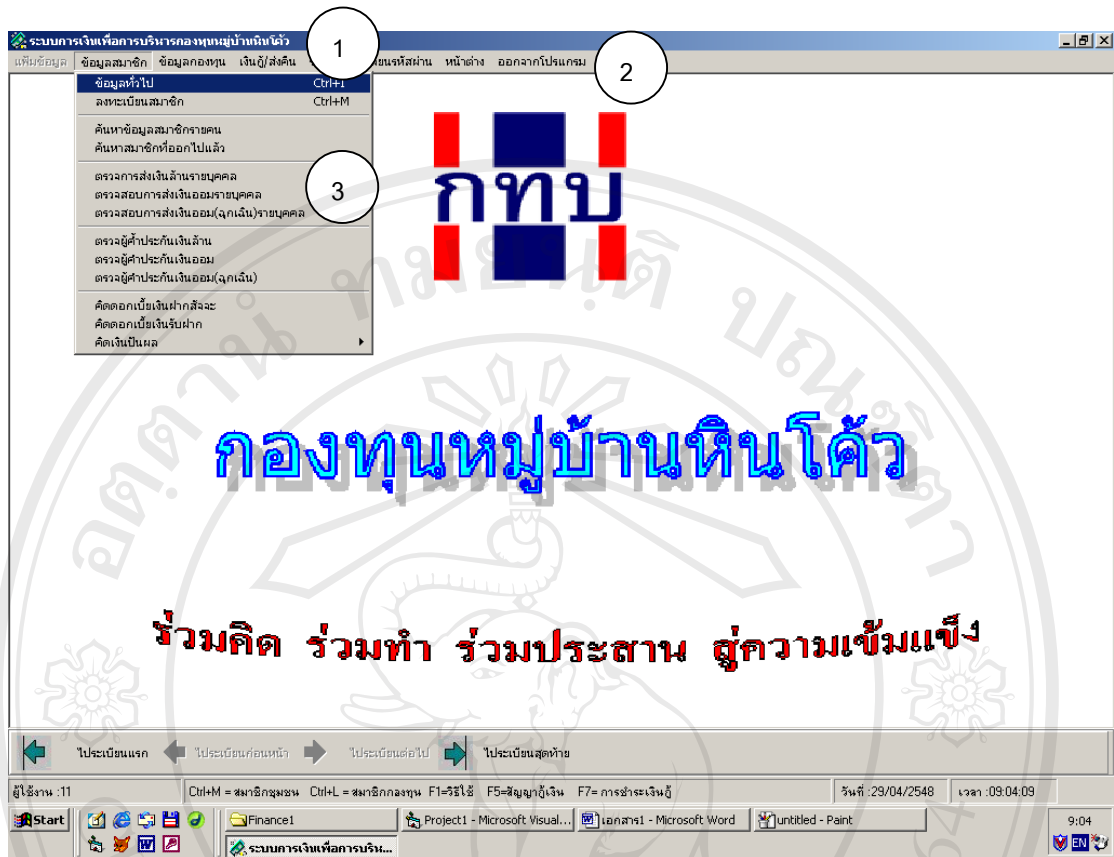

รูปที่ 4.11 จอภาพการเลือกเมนูย่อยของเมนูหลักข้อมูลสมาชิก

- หมายเลข 1 เป็นแถบเมนูแสดงชื่อ ระบบการเงินเพื่อการบริหารกองทุนหมู่บ้านหิ้นไค้ว
- หมายเลข 2 เป็นแถบเมนูหลัก
- หมายเลข 3 เป็นเมนูย่อยให้เลือกการทำงาน ซึ่งมีหัวข้องานของระบบดังนี้ ข้อมูลทั่วไป ลงทะเบียนสมาชิก ค้นหาข้อมูลสมาชิกรายคน ค้นหาข้อมูลสมาชิกที่ออกไปแล้ว ตรวจสอบการส่งเงินรายบุคคล ตรวจสอบการส่งเงินออมรายบุคคล ตรวจสอบการส่งเงินออม(ลูกเงิน)รายบุคคล ตรวจสอบผู้ค้ำประกันเงินต้น ตรวจสอบผู้ค้ำประกันเงินออม ตรวจสอบผู้ค้ำประกันเงินออม(ลูกเงิน) คัดดอกเบี้ยเงินฝากสัจจะ คัดดอกเบี้ยเงินรับฝาก และ คัดเงินปันผล

จอภาพข้อมูลทั่วไป

เป็นหน้าจอเพื่อเพิ่มข้อมูลทั่วไปของสมาชิกและของกองทุน ได้แก่ คำนำหน้าชื่อ อาชีพ ตำแหน่งของกรรมการ และรายการจัดสรร ดังรูป 4.12

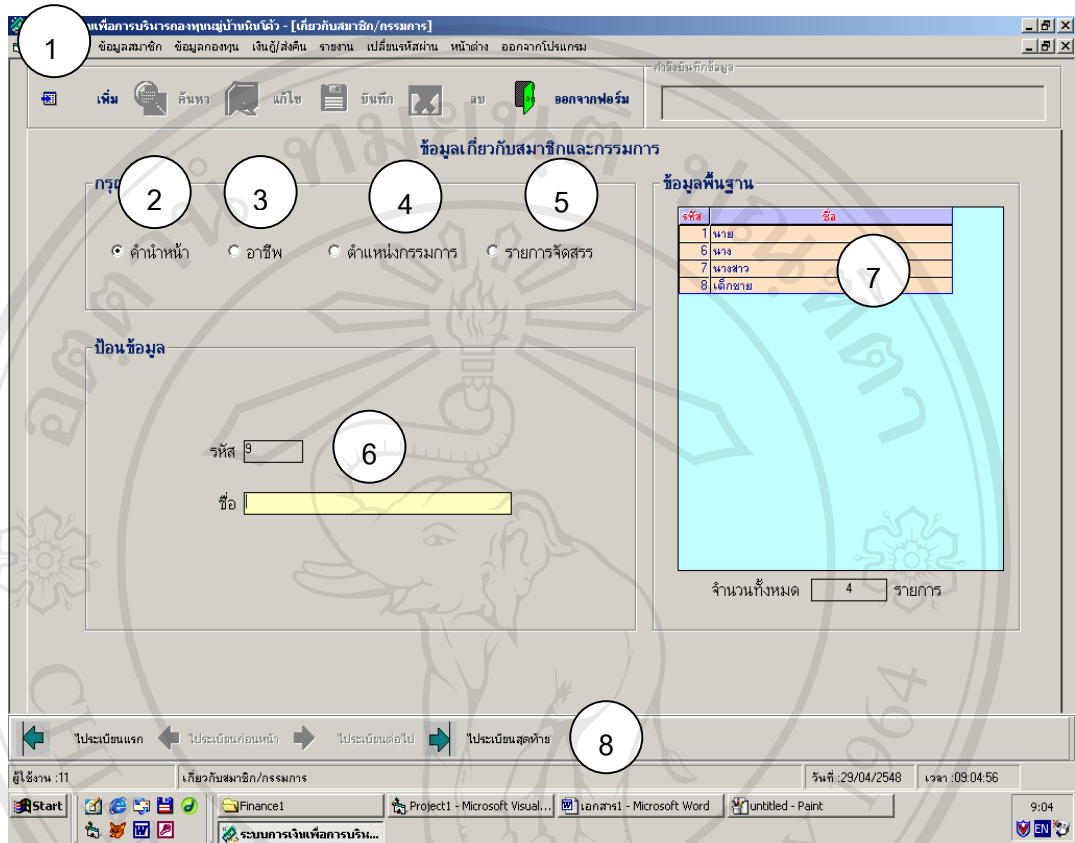

รูปที่ 4.12 จอภาพข้อมูลทั่วไป

- หมายเลข 1 เป็นแถวของปุ่มทำงานเพิ่ม ค้นหา แก้ไข บันทึก ลบ และออกจากฟอร์ม
- หมายเลข 2 เป็นการเลือกค่านำหน้าชื่อ
- หมายเลข 3 เป็นการเลือกอาชีพ
- หมายเลข 4 เป็นการเลือกตำแหน่งกรรมการ
- หมายเลข 5 เป็นการเลือกรายการจัดสรร
- หมายเลข 6 เป็นพื้นที่ในการกรอกข้อมูลเพื่อเพิ่มข้อมูลของสมาชิกตามรายการที่เลือก
- หมายเลข 7 เป็นพื้นที่ที่แสดงรายการต่างๆบันทึกในรูปของ Data grid
- หมายเลข 8 เป็นแถวของปุ่มทำงานเลื่อนลำดับระเบียบก่อนหลัง

จอภาพลงทะเบียนสมาชิก

เป็นหน้าจอเพื่อการกรอกข้อมูลสำหรับลงทะเบียนเป็นสมาชิกของกองทุนหมู่บ้านหินไค้ ซึ่งการบันทึกข้อมูลส่วนบุคคลได้แก่ รหัสสมาชิก คำนำหน้าชื่อ ชื่อ-นามสกุล เพศ วันเดือนปีเกิด วันที่เข้าเป็นสมาชิก หมายเลขบัตรประชาชน วันที่ออกบัตร วันหมดอายุบัตร อาชีพหลัก รายได้ต่อเดือนของอาชีพหลัก อาชีพรอง รายได้ต่อเดือนของอาชีพรอง บ้านเลขที่ ความเป็นเจ้าของบ้านที่อยู่อาศัย สถานภาพสมรส ชื่อ-สกุลบิดา ชื่อ-สกุลมารดา ข้อมูลคู่สมรส ประกอบด้วย ชื่อ-สกุลคู่สมรส จำนวนบุตร อาชีพหลักคู่สมรส รายได้ต่อเดือนของอาชีพหลักคู่สมรส อาชีพรองคู่สมรส รายได้ต่อเดือนของอาชีพรองคู่สมรส ชื่อกลุ่มหรือสหกรณ์ที่สมาชิกชุมชนเป็นสมาชิกอยู่ และที่ตั้งของกลุ่มหรือ สหกรณ์

ดังรูป 4.13

The screenshot shows a web-based registration form for a village fund. The form is titled 'ลงทะเบียนสมาชิก' (Register Member) and is divided into several sections. The form fields are as follows:

- 1:** รหัสสมาชิก (Member ID) - Input field with value 0003.
- 2:** คำนำหน้าชื่อ (Prefix) - Dropdown menu.
- 3:** ชื่อสมาชิก (Member Name) - Input field.
- 4:** นามสกุล (Surname) - Input field.
- 5:** เพศ (Gender) - Radio buttons for ชาย (Male) and หญิง (Female).
- 6:** วัน เดือน ปีเกิด (Date of Birth) - Calendar icon and dropdown menu with value 12 กรกฎาคม 2523.
- 7:** วันที่เข้าเป็นสมาชิก (Date of Registration) - Dropdown menu with value 12 กรกฎาคม 2543.
- 8:** หมายเลขบัตรประชาชน (ID Number) - Input field.
- 9:** วันที่ออกบัตร (Card Expiry Date) - Dropdown menu with value 12 กรกฎาคม 2543.
- 10:** วันหมดอายุบัตร (Card Expiry Date) - Dropdown menu with value 12 กรกฎาคม 2543.
- อาชีพหลัก (Main Occupation):** Dropdown menu and รายได้ต่อเดือน (Monthly Income) - Input field with unit บาท (Baht).
- อาชีพรอง (Secondary Occupation):** Dropdown menu and รายได้ต่อเดือน (Monthly Income) - Input field with unit บาท (Baht).
- บ้านเลขที่ (House Number):** Input field.
- เลขที่บัญชีธนาคาร (Bank Account Number):** Input field.
- บ้านที่อยู่อาศัย (Residence Type):** Radio buttons for ของตนเอง (Own), บิดา-มารดา (Father-Mother), คู่สมรส (Spouse), บ้านเช่า (Rented).
- สถานะภาพ (Marital Status):** Radio buttons for โสด (Single), สมรส (Married), หมั้น (Engaged), ม่าย (Widow), หย่าร้าง (Divorced).
- ชื่อ-สกุลบิดา (Father's Name):** Input field.
- ชื่อ-สกุลมารดา (Mother's Name):** Input field.
- ข้อมูลคู่สมรส (Spouse Information):**
 - ชื่อ-สกุลคู่สมรส (Spouse Name): Input field.
 - จำนวนบุตร (Number of Children): Input field with unit คน (Person).
 - อาชีพหลัก (Main Occupation): Dropdown menu and รายได้ต่อเดือน (Monthly Income) - Input field with unit บาท (Baht).
 - อาชีพรอง (Secondary Occupation): Dropdown menu and รายได้ต่อเดือน (Monthly Income) - Input field with unit บาท (Baht).
- ชื่อกลุ่มหรือสหกรณ์ (Group/Cooperative Name):** Input field.
- ที่ตั้ง (Location):** Input field.

Buttons and actions:

- ปุ่มข้อมูลการลาออก (Withdrawal Information Button):** Button with icon and text 'ถอนข้อมูลการลาออก'.
- แสดงรายการสมาชิก (Display Member List):** Button with icon and text 'แสดงรายการสมาชิก'.
- คำสั่งกร/ซื้อหุ้น (Order/Share Purchase):** Button with icon and text 'คำสั่งกร/ซื้อหุ้น'.
- Navigation:** Buttons for 'ไประเบียนแรก' (Previous), 'ไประเบียนก่อนหน้า' (Previous), 'ไประเบียนต่อไป' (Next), 'ไประเบียนสุดท้าย' (Last).

Footer information: ผู้ใช้งาน: dang, สมาชิก/ใบรออยู่/กรรมการ, วันที่: 12/07/2543, เวลา: 01:54:17.

รูปที่ 4.13 จอภาพลงทะเบียนสมาชิก

- หมายเลข 1 เป็นปุ่มเพิ่มข้อมูลสมาชิกใหม่
- หมายเลข 2 เป็นปุ่มค้นหารายการสมาชิก
- หมายเลข 3 เป็นปุ่มทำงานในการแก้ไขข้อมูลสมาชิก
- หมายเลข 4 เป็นปุ่มทำงานในการบันทึกข้อมูลสมาชิก เมื่อกรอกข้อมูลเสร็จแล้วคลิกปุ่มเพิ่มนี้ โปรแกรมจะถามยืนยันว่าต้องการบันทึกหรือไม่
- หมายเลข 5 เป็นปุ่มลบข้อมูลสมาชิก
- หมายเลข 6 เป็นปุ่มทำงานในการออกจากหน้าต่างการทำงานปัจจุบัน กลับไปสู่หน้าจอเมนูหลัก
- หมายเลข 7 เป็นปุ่มทำงานในการลาออกของสมาชิก โดยจะมีข้อความเตือนให้ตรวจสอบเงินกู้ของสมาชิกก่อน
- หมายเลข 8 เป็นปุ่มแสดงรายการสมาชิกที่บันทึกไว้ ในรูปแบบ Data grid
- หมายเลข 9 เป็นปุ่มทำงานในการเปิดไปหน้าถัดไป ซึ่งเป็นการชำระค่าสมัครและซื้อหุ้น เพื่อความสะดวกในการทำงานตามลำดับขั้นตอน
- หมายเลข 10 เป็นปุ่มแสดงการเลื่อนลำดับระเบียบ กรณีที่มีรายการข้อมูลสมาชิกหลายลำดับ เพื่อความสะดวกในการค้นหาตามลำดับก่อนหน้า และลำดับหลัง

จอภาพค้นหาข้อมูลสมาชิกรายคน

เป็นจอภาพเพื่อความสะดวกในการค้นหาสมาชิกรายบุคคล โดยสามารถค้นหาตามรหัส หรือตามชื่อได้ ดังรูป 4.14

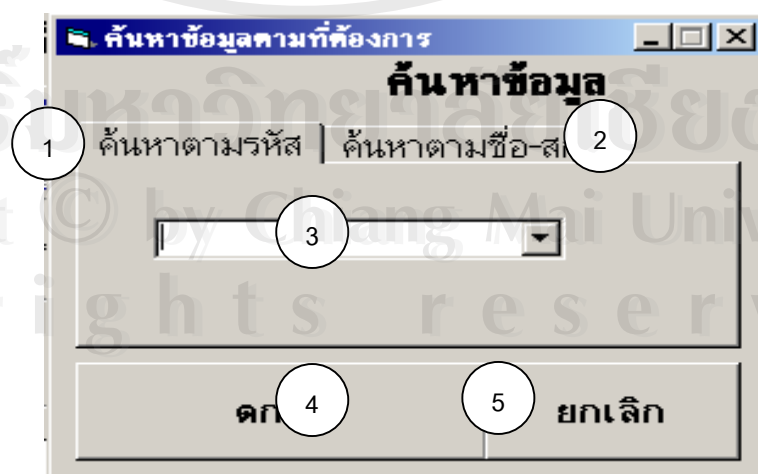

รูปที่ 4.14 จอภาพค้นหาข้อมูลสมาชิกรายคน

- หมายเลข 1 เป็นปุ่มค้นหารายการสมาชิกโดยค้นหาตามรหัส
 หมายเลข 2 เป็นปุ่มค้นหารายการสมาชิกโดยค้นหาตามชื่อ - สกุล
 หมายเลข 3 เป็นพื้นที่ในการเลือกดูข้อมูลสมาชิก
 หมายเลข 4 เป็นปุ่มยืนยันการค้นหาตามรายการที่เลือก
 หมายเลข 5 เป็นปุ่มยกเลิกการทำงานหรือต้องการออกจากหน้าต่างการค้นหา

จอภาพค้นหาข้อมูลสมาชิกที่ออกไปแล้วรายคน

เป็นจอภาพเพื่อความสะดวกในการค้นหาสมาชิกที่ออกไปแล้วรายบุคคล โดยสามารถค้นหาตามรหัส หรือตามชื่อได้ ดังรูป 4.15

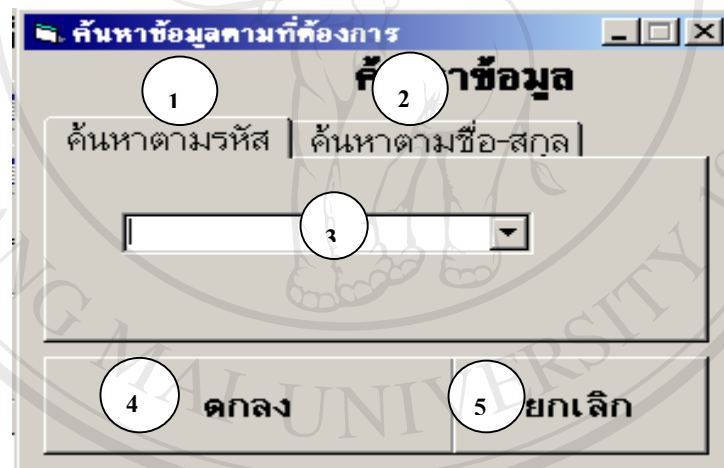

รูปที่ 4.15 จอภาพค้นหาข้อมูลสมาชิกที่ออกไปแล้วรายคน

- หมายเลข 1 เป็นปุ่มค้นหารายการสมาชิกที่ลาออกไปแล้วโดยค้นหาตามรหัส
 หมายเลข 2 เป็นปุ่มค้นหารายการสมาชิกที่ลาออกไปแล้วโดยค้นหาตามชื่อ - สกุล
 หมายเลข 3 เป็นพื้นที่ในการเลือกดูข้อมูลสมาชิก
 หมายเลข 4 เป็นปุ่มยืนยันการค้นหาตามรายการที่เลือก
 หมายเลข 5 เป็นปุ่มยกเลิกการทำงานหรือต้องการออกจากหน้าต่างการค้นหา

จอภาพตรวจการส่งเงินผ่านรายบุคคล

เป็นจอภาพเพื่อตรวจดูการผ่อนชำระเงินกู้กองทุนเงินล้าน โดยสามารถแสดง จำนวนงวดที่ผ่อนชำระ ยอดเงินต้นชำระทั้งหมด และเงินต้นคงเหลือเป็นรายบุคคล ดังรูป 4.16

การส่งเงินคืน กองทุนเงินล้าน รายบุคคล

สมาชิก: 0001 นายเฉลิม พุทรวงค์ ชื่อ-สกุล สมาชิก: นายเฉลิม พุทรวงค์

ยอดเงินกู้: 20000 บาท

รายละเอียดการชำระ

วันที่ชำระ	ชำระเงินต้น	ดอกเบี้ย	ที่ปรับ	รวมชำระ	เงินต้นคงค้าง
3/2/2548	0	200	0	200	20000
3/3/2548	5000	200	0	5200	15000
3/4/2548	0	150	0	150	15000
3/5/2548	0	150	0	150	15000

จำนวนทั้งหมด: 4 งวด ยอดเงินต้นชำระทั้งหมด: 5,000.00 บาท เงินต้นคงเหลือ: 15,000 บาท

ปุ่ม: ไประบบแรก, ไประบบ, ไประบบต่อไป, ไประบบสุดท้าย

ผู้ใช้งาน: 22 Ctrl+M = สมาชิกชุมชน Ctrl+L = สมาชิกกองทุน F1=วิธีใช้ F5=ส่งยอดเงิน F7= การชำระเงินกู้ Ctrl+X = ออกจากโปรแกรม วันที่: 03/05/2548 เวลา: 10:58:36

รูปที่ 4.16 จอภาพตรวจการส่งเงินผ่านรายบุคคล

หมายเลข 1 เป็นพื้นที่เรียกดูรหัสและรายชื่อสมาชิก

หมายเลข 2 เป็นตำแหน่งในการแสดงจำนวนงวดที่สมาชิกได้ทำการผ่อนชำระแล้ว

หมายเลข 3 เป็นตำแหน่งในการแสดงยอดเงินต้นที่สมาชิกชำระทั้งหมด

หมายเลข 4 เป็นตำแหน่งในการแสดงยอดเงินต้นคงเหลือ

หมายเลข 5 เป็นตำแหน่งในการแสดงข้อมูลต่างๆ โดยแสดงในรูปแบบ Data grid

จอภาพแสดงการตรวจการส่งเงินออมรายบุคคล

เป็นจอภาพเพื่อตรวจดูการผ่อนชำระเงินกู้กองทุนเงินออมโดยแสดงข้อมูล จำนวนงวดที่ผ่อนชำระ ยอดเงินต้นชำระทั้งหมด และเงินต้นคงเหลือเป็นรายบุคคล ดังรูป 4.17

การส่งเงินคืน กองทุนเงินออม รายบุคคล

สมาชิก ชื่อ-สกุล สมาชิก

ยอดเงินกู้ บาท

รายละเอียดการชำระ

วันที่ชำระ	ชำระเงินต้น	ดอกเบี้ย	ค่าปรับ	รวมชำระ	เงินต้นคงค้าง
3/3/2548	1000	120	0	1120	11000
3/4/2548	1000	110	0	1110	10000
3/5/2548	1000	100	0	1100	9000

จำนวนทั้งหมด งวด ยอดเงินต้นชำระทั้งหมด บาท เงินต้นคงเหลือ บาท

← ไประบบเงินฝาก ← ไประบบก่อนหน้า

ผู้ใช้งาน : 22 Ctrl+M = สมาชิกชุมชน Ctrl+L = สมาชิกกองทุน F1=รหัสใช้ F5=สัญญากู้เงิน F7= การชำระเงินกู้ Ctrl+X = ออกจากโปรแกรม วันที่ : 03/05/2548 เวลา : 10:59:32

Taskbar: Start, เอกสารIS_Nong, Project1 - Microsoft Visual..., ระบบการเงินเพื่อการบริหาร..., บันทึก4 - Microsoft Word, 10:59

รูปที่ 4.17 จอภาพตรวจการส่งเงินออมรายบุคคล

หมายเลข 1 เป็นพื้นที่เรียกดูรหัสและรายชื่อสมาชิก

หมายเลข 2 เป็นตำแหน่งในการแสดงจำนวนงวดที่สมาชิกได้ทำการผ่อนชำระแล้ว

หมายเลข 3 เป็นตำแหน่งในการแสดงยอดเงินต้นที่สมาชิกชำระทั้งหมด

หมายเลข 4 เป็นตำแหน่งในการแสดงยอดเงินต้นคงเหลือ

หมายเลข 5 เป็นตำแหน่งในการแสดงข้อมูลต่างๆ โดยแสดงในรูป Data grid

จอภาพตรวจการส่งเงินออม(ฉุกเฉิน)รายบุคคล

เป็นจอภาพเพื่อตรวจดูการผ่อนชำระเงินกู้กองทุนเงินออม(ฉุกเฉิน) โดยแสดงข้อมูล จำนวนงวดที่ผ่อนชำระ ยอดเงินต้นชำระทั้งหมด และเงินต้นคงเหลือเป็นรายบุคคล ดังรูป 4.18

1 การส่งเงินคืน กองทุนเงินออม(ฉุกเฉิน) รายบุคคล

สมาชิก ชื่อ-สกุล สมาชิก นายอ้น สุชาติ

ยอดเงินกู้ บาท

รายละเอียดการชำระ

วันที่ชำระ	ชำระเงินต้น	ดอกเบี้ย	ค่าปรับ	รวมชำระ	เงินต้นคงค้าง
3/2/2548	0	0	0	3000	0

5

จำนวนทั้งหมด งวด ยอดเงินต้นชำระทั้งหมด บาท เงินต้นคงเหลือ บาท

2 3 4

ผู้ใช้งาน :22 Ctrl+M = สมาชิกชุมชน Ctrl+L = สมาชิกกองทุน F1=วิธีใช้ F5=ส่งเงินกู้เงิน F7= การชำระเงินกู้ Ctrl+X = ออกจากโปรแกรม วันที่ :03/05/2548 เวลา :11:00:26

รูปที่ 4.18 จอภาพตรวจการส่งเงินออม(ฉุกเฉิน)รายบุคคล

หมายเลข 1 เป็นพื้นที่เรียกดูรหัสและรายชื่อสมาชิก

หมายเลข 2 เป็นตำแหน่งในการแสดงจำนวนงวดที่สมาชิกได้ทำการผ่อนชำระแล้ว

หมายเลข 3 เป็นตำแหน่งในการแสดงยอดเงินต้นที่สมาชิกชำระทั้งหมด

หมายเลข 4 เป็นตำแหน่งในการแสดงยอดเงินต้นคงเหลือ

หมายเลข 5 เป็นตำแหน่งในการแสดงข้อมูลต่างๆ โดยแสดงในรูปแบบ Data grid

จอภาพคิดดอกเบี้ยเงินฝากสัจจะ

เป็นจอภาพเพื่อคำนวณดอกเบี้ยเงินฝากสัจจะให้กับสมาชิก โดยสามารถใส่อัตราดอกเบี้ย พร้อมสรุปจำนวนสมาชิกที่ได้รับทั้งหมด รวมเงินฝากในกองทุน และสามารถพิมพ์ดอกเบี้ยออกมาได้ ดังรูป 4.19

รหัสสมาชิก	ชื่อสมาชิก	เงินฝาก	ดอกเบี้ย
0001	นายเฉลิม ขจรวงศ์	500	21
0002	นายอินทร์ สุทธิ	1000	41
0003	นายฉัตรพร มาภักดิ์	1500	62
0004	นายเฉลียว ชัยสิทธิ์	500	21
0005	นายสุวาทย์พงษ์ ฉิมพร	1000	41
0006	นายแดง บรรณรัตน์	1000	41
0008	นายธัญ กิ่งเงิน	2500	105

รูปที่ 4.19 จอภาพคิดดอกเบี้ยเงินฝากสัจจะ

- หมายเลข 1 เป็นพื้นที่ในการใส่ข้อมูลอัตราดอกเบี้ย
- หมายเลข 2 เป็นพื้นที่ในการเลือกวันที่สิ้นสุดการคำนวณดอกเบี้ย
- หมายเลข 3 เป็นปุ่มคำสั่งในการคำนวณดอกเบี้ยตามอัตราที่กำหนด
- หมายเลข 4 เป็นปุ่มคำสั่งในการพิมพ์ดอกเบี้ยเพื่อส่งให้คณะกรรมการ
- หมายเลข 5 เป็นพื้นที่ในการแสดงจำนวนสมาชิกที่ได้รับดอกเบี้ยทั้งหมด
- หมายเลข 6 เป็นพื้นที่ในการแสดงยอดรวมของเงินฝากทั้งหมด
- หมายเลข 7 เป็นพื้นที่ในการแสดงยอดรวมของดอกเบี้ยที่ต้องจ่ายให้กับสมาชิกทั้งหมด

หมายเลข 8 เป็นตำแหน่งในการแสดงข้อมูลยอดเงินฝาก และดอกเบี้ยของสมาชิกแต่ละคนโดยแสดงในรูป Data grid

จอภาพคิดดอกเบี้ยเงินรับฝาก

เป็นจอภาพเพื่อคำนวณดอกเบี้ยเงินฝากให้กับสมาชิก โดยสามารถใส่อัตราดอกเบี้ย พร้อมสรุปจำนวนสมาชิกที่ได้รับทั้งหมด รวมเงินฝากในกองทุน และสามารถพิมพ์ดอกเบี้ยออกมาได้ ดังรูป 4.20

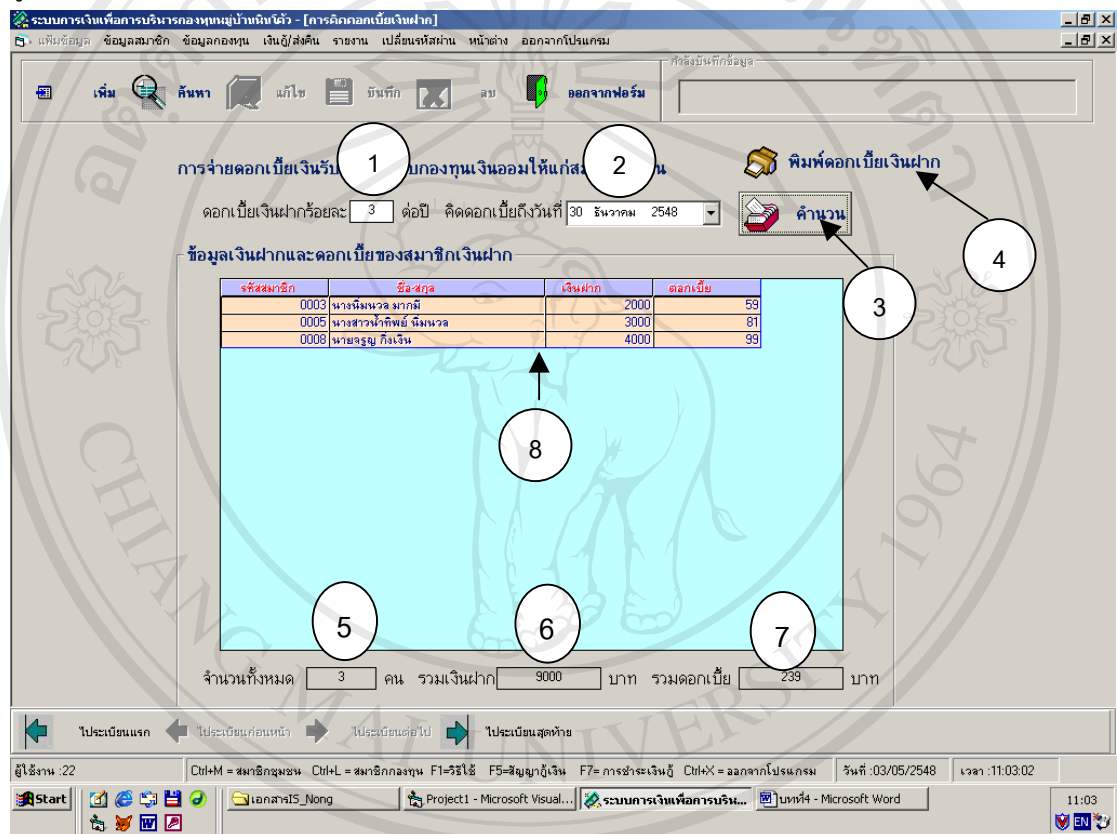

รูปที่ 4.20 จอภาพคิดดอกเบี้ยเงินรับฝาก

- หมายเลข 1 เป็นพื้นที่ในการใส่ข้อมูลอัตราดอกเบี้ย
- หมายเลข 2 เป็นพื้นที่ในการเลือกวันที่สิ้นสุดการคำนวณดอกเบี้ย
- หมายเลข 3 เป็นปุ่มคำสั่งในการคำนวณดอกเบี้ยตามอัตราที่กำหนด
- หมายเลข 4 เป็นปุ่มคำสั่งในการพิมพ์ดอกเบี้ยเพื่อส่งให้คณะกรรมการ
- หมายเลข 5 เป็นพื้นที่ในการแสดงจำนวนสมาชิกที่ได้รับดอกเบี้ยทั้งหมด
- หมายเลข 6 เป็นพื้นที่ในการแสดงยอดรวมของเงินฝากทั้งหมด
- หมายเลข 7 เป็นพื้นที่ในการแสดงยอดรวมของดอกเบี้ยที่ต้องจ่ายให้กับสมาชิกทั้งหมด

หมายเลข 8 เป็นตำแหน่งในการแสดงข้อมูลยอดเงินฝาก และดอกเบี้ยของสมาชิกแต่ละคน โดยแสดงในรูป Data grid

จอภาพแสดงเมนูย่อยของเมนูคิดเงินปันผล

เป็นหน้าจอเข้าสู่การทำงานเมนูย่อยของเมนูคิดเงินปันผล ประกอบด้วยการทำงานดังนี้ จัดสรรเงินปันผล และจ่ายเงินปันผล ดังรูป 4.21

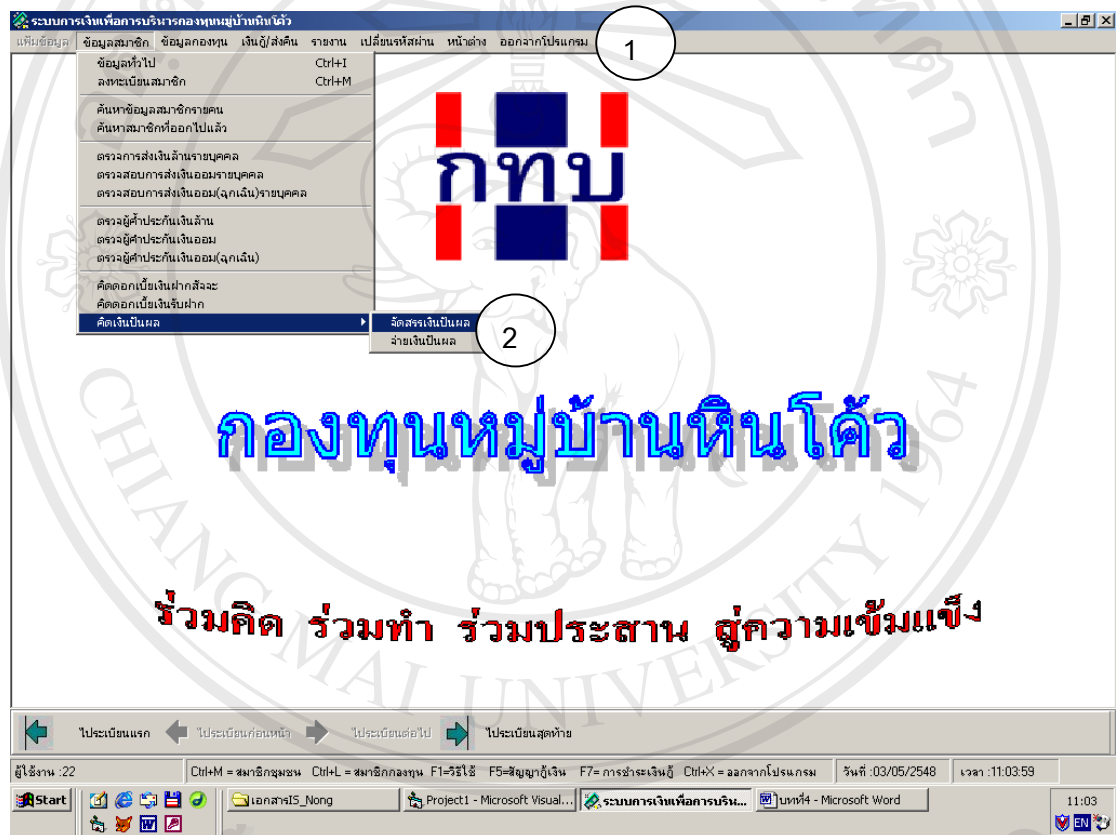

รูป 4.21 จอภาพแสดงเมนูย่อยของเมนูคิดเงินปันผล

หมายเลข 1 เป็นแถบเมนูหลัก

หมายเลข 2 เป็นพื้นที่แสดงเมนูย่อยของเมนูคิดเงินปันผล

จอภาพจัดสรรเงินปันผล

เป็นจอภาพเพื่อกรอกข้อมูลที่ทำเป็นต่อการทราบรายการการจัดสรร ดังรูป 4.22

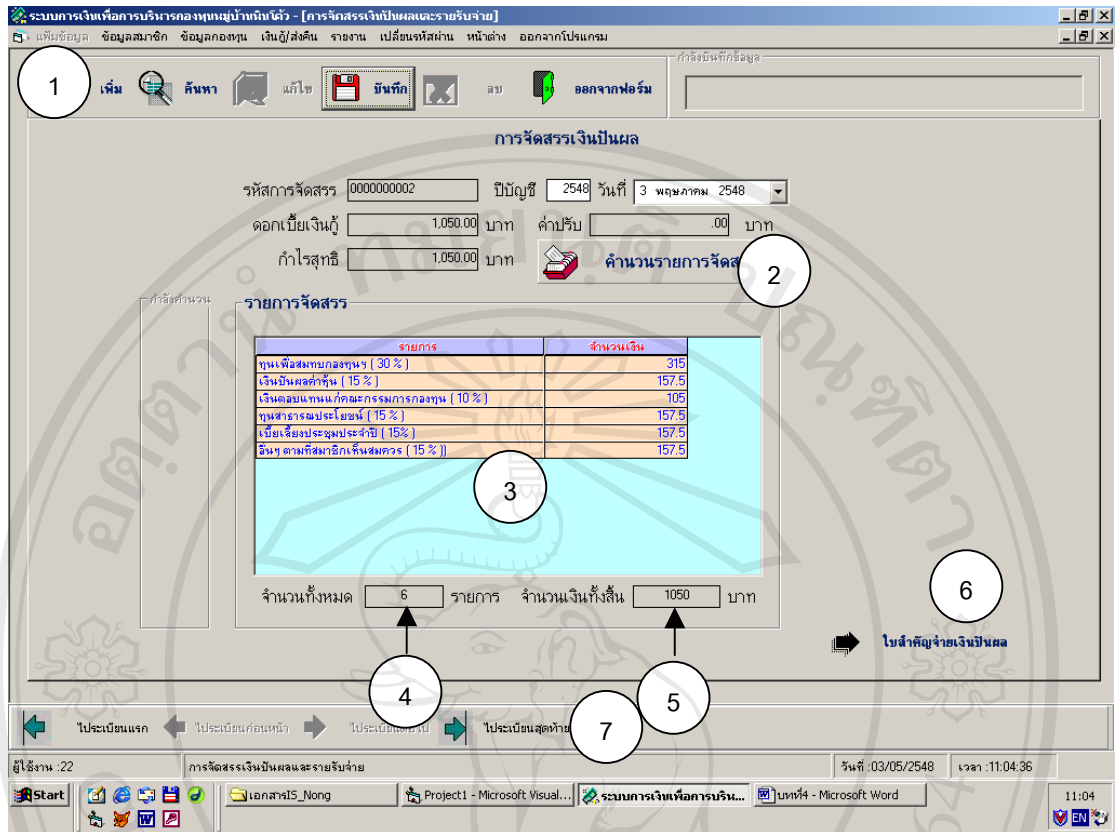

รูปที่ 4.22 จอภาพจัดสรรเงินปันผล

หมายเลข 1 เป็นปุ่มทำงานเพิ่ม ค้นหา แก้ไข เพิ่ม ลบ และออกจากฟอร์ม

หมายเลข 2 เป็นปุ่มในการคำนวณรายการจัดสรรต่างๆ

หมายเลข 3 เป็นพื้นที่ที่แสดงรายการจัดสรร และจำนวนเงินที่จัดสรร

หมายเลข 4 เป็นพื้นที่แสดงยอดรวมจำนวนรายการจัดสรร

หมายเลข 5 เป็นพื้นที่แสดงยอดรวมจำนวนเงินที่จัดสรรทั้งหมด

หมายเลข 6 เป็นปุ่มในการทำงานที่ต่อเนื่องกันเพื่อความสะดวกในการทำงาน โดยแสดงใบสำคัญจ่ายเงินปันผลให้สมาชิกทราบ

หมายเลข 7 เป็นปุ่มแสดงลำดับระเบียบของรายการจัดสรรเงินปันผล

จอภาพจ่ายเงินปันผล

เป็นจอภาพเพื่อกรอกข้อมูลและแสดงรายละเอียดใบสำคัญจ่ายเงินปันผล ดังรูป 4.23

ระบบการเงินเพื่อการบริหารกองทุนหมู่บ้านไทย - [ใบเสร็จรับเงิน]

เพิ่ม ค้นหา แก้ไข บันทึก ลบ ออกจากฟอร์ม

ใบสำคัญจ่ายเงินปันผล

เลขที่ใบเสร็จ 0001
เล่มที่ใบเสร็จ 0001

ปีบัญชี 2548 วันที่ 3 พฤษภาคม 2548

รหัสสมาชิก 0001 ชื่อ-สกุล สมาชิก นายเฉลิม สุขทรงค์

รายละเอียดใบเสร็จ

รายการยอดคง	จำนวนเงิน
เงินปันผลค่าหุ้น (15%)	6.43
เงินลดหย่อนภาษีเงินได้บุคคลธรรมดา (10%)	7.50
เบี้ยเลี้ยงประชุมประจำปี (15%)	5.63

จำนวนทั้งหมด 3 รายการ จำนวนเงินทั้งสิ้น 19.56 บาท

พิมพ์ใบเสร็จ ← จำนวนรายการจัดสรร

← ไประบบแรก → ไประบบก่อนหน้า → ไประบบต่อไป → ไประบบสุดท้าย

ผู้ใช้งาน : 22 ใบเสร็จรับเงิน วันที่ : 03/05/2548 เวลา : 11:05:12

รูปที่ 4.23 จอภาพจ่ายเงินปันผล

หมายเลข 1 เป็นแถวของปุ่มทำงานเพิ่ม ค้นหา แก้ไข เพิ่ม ลบข้อมูล และออกจากฟอร์ม

หมายเลข 2 เป็นพื้นที่เลือกข้อมูล รหัส ชื่อ-สกุลสมาชิก ที่ต้องการแสดงรายละเอียด

หมายเลข 3 เป็นพื้นที่แสดงรายละเอียดใบเสร็จรับเงินปันผล

หมายเลข 4 เป็นพื้นที่แสดงจำนวนรายการที่สมาชิกได้รับการจัดสรรทั้งหมด

หมายเลข 5 เป็นพื้นที่แสดงยอดรวมจำนวนเงินที่สมาชิกได้รับ

หมายเลข 6 เป็นปุ่มทำงานพิมพ์ใบเสร็จ

หมายเลข 7 เป็นปุ่มกลับไปหน้าจอก่อนหน้า

หมายเลข 8 เป็นปุ่มแสดงลำดับระเบียบรายการใบเสร็จรับเงินปันผล

จอภาพการเลือกเมนูย่อยของเมนูหลักข้อมูลกองทุน

เป็นหน้าจอเข้าสู่การทำงานของระบบข้อมูลกองทุน ประกอบด้วยรายการที่สามารถเข้าไปทำงานในเมนูย่อยได้ดังนี้คือ รายรับกองทุน ลงบัญชีรายจ่ายกองทุน กำหนดรายละเอียดกองทุน และบันทึกข้อมูลกรรมการกองทุน ดังรูป 4.24

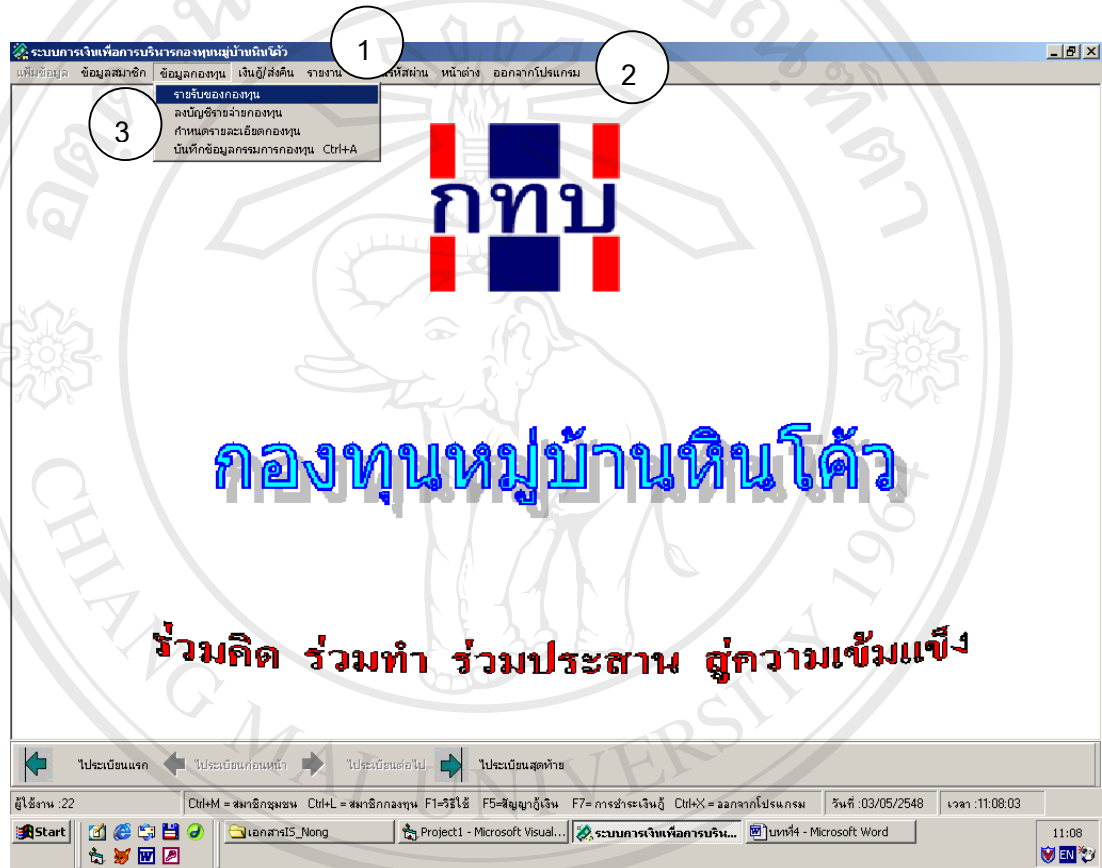

รูปที่ 2.24 จอภาพการเลือกเมนูย่อยของเมนูหลักข้อมูลกองทุน

หมายเลข 1 เป็นแถบแสดงชื่อ ระบบการทำงานเพื่อการบริหารกองทุนหมู่บ้านหิโน้ด

หมายเลข 2 เป็นแถบเมนูหลัก

หมายเลข 3 เป็นเมนูย่อยให้เลือกการทำงานของระบบดังนี้ รายรับกองทุน ลงบัญชีรายจ่ายกองทุน กำหนดรายละเอียดกองทุน และบันทึกข้อมูลกรรมการกองทุน

จอภาพรายจ่ายกองทุน

เป็นจอภาพเพื่อบันทึกข้อมูลรายการรายจ่ายของกองทุน และแสดงข้อมูลพื้นฐานของรายจ่ายของกองทุนทั้งหมด โดยแยกตามประเภทของกองทุน ดังรูป 4.26

ลำดับที่	วันที่	รายการ	จำนวน	เจ้ากองทุน	หมายเหตุ
0000000003	3/1/2548	ค่าอาหารและเครื่องดื่ม	500	กองทุนเงินออม	จัดประชุมสมาชิก
0000000004	3/2/2548	ค่าตอบแทนกรรมการ	500	กองทุนเงินออม	-
0000000005	3/2/2548	ค่าเอกสารใบสมัครและใบขอใช้	100	กองทุนเงินออม	-
0000000006	3/3/2548	ซื้อแก๊ส	5000	กองทุนเงินออม	พลาสติกขาว 10 ลัง
0000000007	3/4/2548	ค่าตอบแทนกรรมการ	500	กองทุนเงินออม	-

รูปที่ 4.26 จอภาพรายจ่ายกองทุน

หมายเลข 1 เป็นแถวของปุ่มทำงานเพิ่มเนื้อหา ค้นหา แก้ไข เพิ่ม ลบข้อมูล และออกจากฟอร์ม

หมายเลข 2 เป็นพื้นที่กรอกข้อมูลรายละเอียดรายจ่ายของกองทุน

หมายเลข 3 เป็นพื้นที่แสดงข้อมูลพื้นฐานของจ่าย โดยแสดงในรูปแบบ Data Grid

หมายเลข 4 เป็นปุ่มแสดงระเบียนแรก ระเบียนก่อนหน้า ระเบียนต่อไป และระเบียนสุดท้ายของรายการรายจ่าย

จอภาพกำหนดรายละเอียดกองทุน

เป็นจอภาพเพื่อกรอกข้อมูลชื่อกองทุน ที่อยู่กองทุน และรายละเอียดเกี่ยวกับการเปิดบัญชีเงินฝากไว้กับธนาคาร ดังรูป 4.27

ระบบการเงินเพื่อการบริหารกองทุนหมู่บ้านเงินล้าน - [เกี่ยวกับสมาชิก/กรรมการ]

เพิ่มข้อมูล ข้อมูลสมาชิก ข้อมูลกองทุน เงินผู้/สละคืน รายงาน เปลี่ยนรหัสผ่าน หน้าต่าง ออกจากโปรแกรม

1

เพิ่ม ค้นหา แก้ไข บันทึก ลบ ออกจากฟอร์ม

กรอก/เปลี่ยนแปลงรายละเอียดกองทุนเงินล้าน หมู่บ้านของท่าน

ชื่อกองทุน

ธนาคารกองทุนเงินล้าน ชื่อบัญชี เลขที่บัญชีธนาคาร

ธนาคารกองทุนเงินออม ชื่อบัญชี เลขที่บัญชีธนาคาร

หมู่ที่ ตำบล อำเภอ จังหวัด รหัสไปรษณีย์

2

← ไประบบแรก ← ไประบบก่อนหน้า → ไประบบต่อไป → ไประบบสุดท้าย 3

ผู้ใช้งาน : 22 เกี่ยวกับสมาชิก/กรรมการ วันที่ : 03/05/2548 เวลา : 11:09:57

Start | เอกสาร15_Nong | Project - Microsoft Visual... | ระบบการเงินเพื่อการบริหาร... | บทที่4 - Microsoft Word | 11:09

รูปที่ 4.27 จอภาพการกำหนดรายละเอียดกองทุน

- หมายเลข 1 เป็นแถวของปุ่มทำงานเพิ่มเนื้อหา ค้นหา แก้ไข เพิ่ม ลบข้อมูล และออกจากฟอร์ม
- หมายเลข 2 เป็นพื้นที่กรอกข้อมูลรายละเอียดกองทุน
- หมายเลข 3 เป็นแถวของปุ่มทำงานเลื่อนลำดับระเบียบก่อนหลัง

จอภาพบันทึกข้อมูลกรรมการกองทุน

เป็นจอภาพเพื่อกรอกข้อมูลกรรมการซึ่งประกอบด้วย รหัสสมาชิก ชื่อ-สกุลสมาชิก ตำแหน่ง วันที่รับตำแหน่ง วันสิ้นสุดตำแหน่ง ดังรูป 4.28

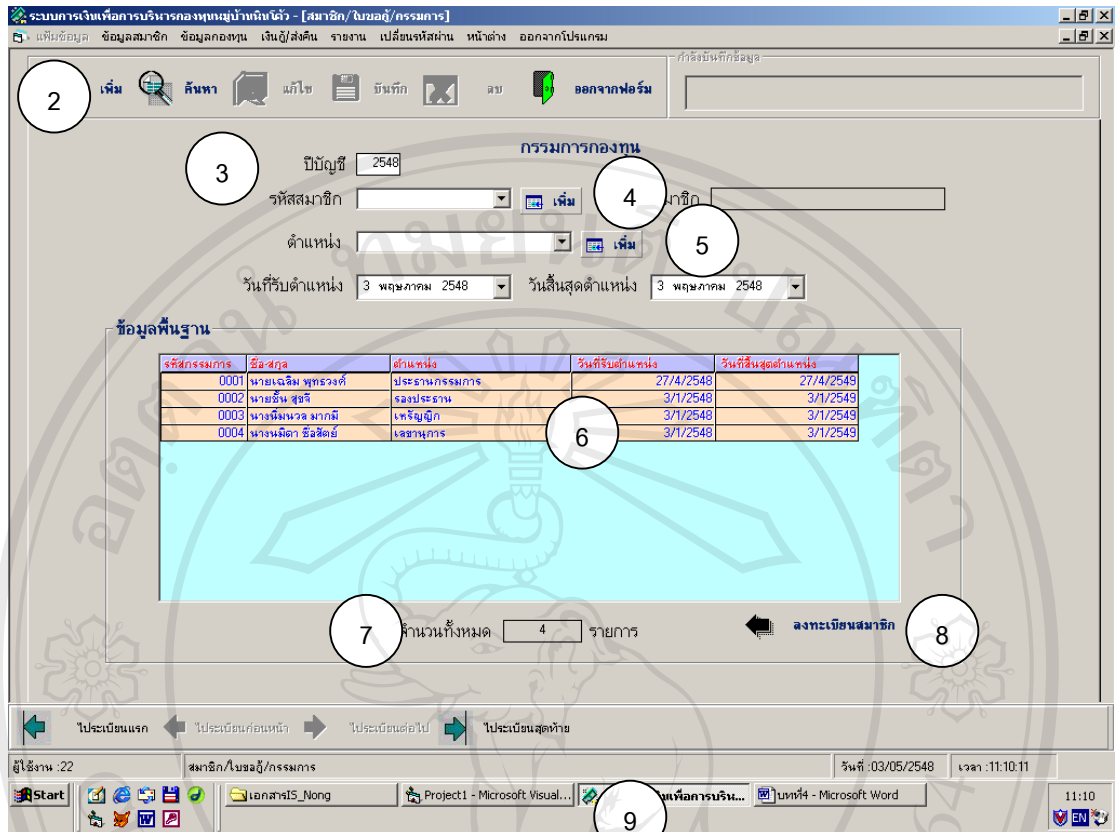

รูปที่ 4.28 จอภาพบันทึกข้อมูลกรรมการกองทุน

- หมายเลข 1 เป็นแถบเมนูแสดงชื่อของหน้าจอกกรรมการ
- หมายเลข 2 เป็นแถวของปุ่มทำงานเพิ่มเนื้อหา ค้นหา แก้ไข เพิ่ม ลบ และออกจากฟอร์ม
- หมายเลข 3 เป็นพื้นที่ที่แสดงรายการกรอกข้อมูลกรรมการ
- หมายเลข 4 เป็นปุ่มเพิ่มข้อมูลสมาชิก
- หมายเลข 5 เป็นปุ่มเพิ่มตำแหน่งกรรมการ
- หมายเลข 6 เป็นพื้นที่ที่แสดงจำนวนรายการข้อมูลสมาชิกทั้งหมดที่บันทึกไว้ในรูปของ Data grid
- หมายเลข 7 เป็นพื้นที่ที่แสดงจำนวนรายการสมาชิกของกรรมการทั้งหมด
- หมายเลข 8 เป็นปุ่มเพื่อกลับไปหน้าจอลงทะเบียนสมาชิก
- หมายเลข 9 เป็นแถวของปุ่มทำงานเลื่อนลำดับระเบียบกรรมการก่อนหลัง

จอภาพการเลือกเมนูย่อยของเมนูหลักกู้เงิน / ส่งคืน

เป็นหน้าจอเข้าสู่การทำงานของระบบข้อมูลกู้เงิน / ส่งคืน ประกอบด้วยรายการที่สามารถเข้าไปทำงานในเมนูย่อยดังนี้ กู้เงินกองทุน ฝากเงิน คืนเงินกู้ และซื้อหุ้น ดังรูป 4.29

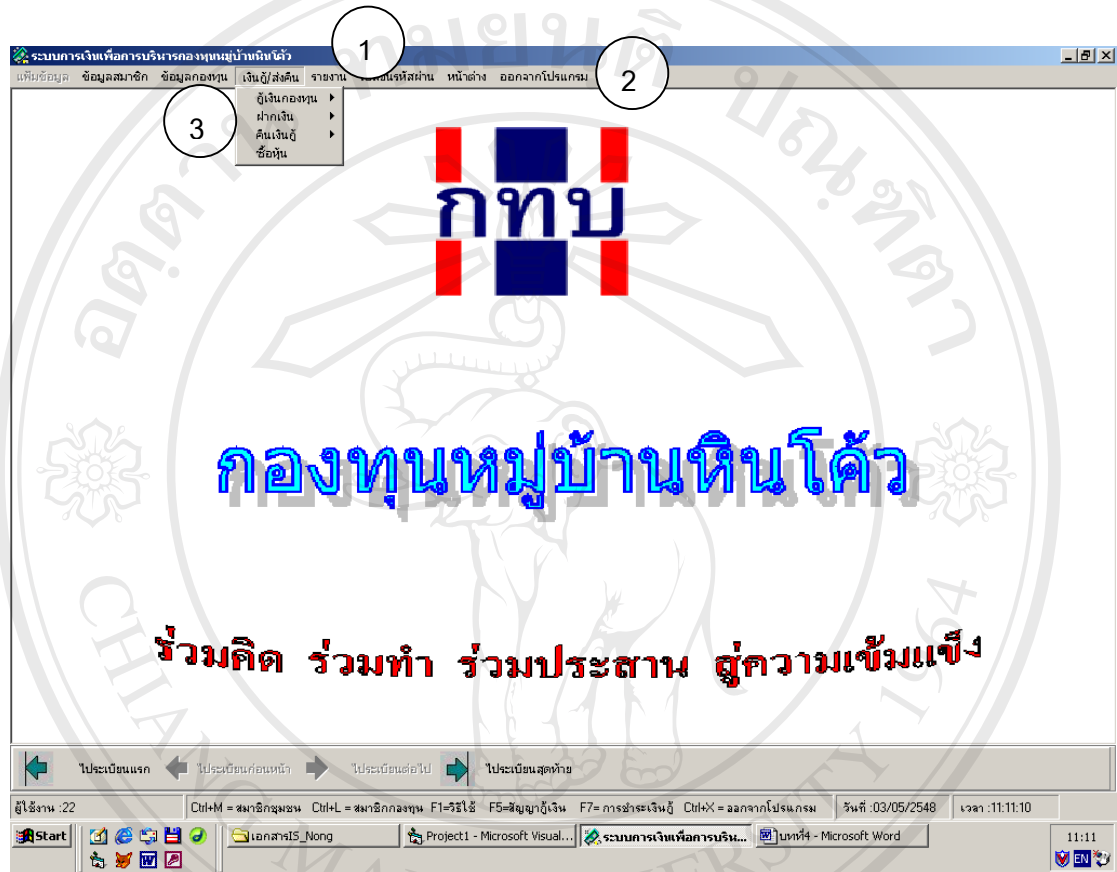

รูปที่ 4.29 จอภาพการเลือกเมนูย่อยของเมนูหลักกู้เงิน / ส่งคืน

- หมายเลข 1 เป็นแถบเมนูแสดงชื่อ ระบบการเงินเพื่อการบริหารกองทุนหมู่บ้านหิ้นไค้
- หมายเลข 2 เป็นแถบเมนูหลัก
- หมายเลข 3 เป็นเมนูย่อยให้เลือกการทำงาน ซึ่งมีหัวข้องานของระบบดังนี้ กู้เงินกองทุน ฝากเงิน คืนเงินกู้ และซื้อหุ้น

จอภาพการเลือกเมนูย่อยของเมนูกู้เงินกองทุน

เป็นหน้าจอแสดงการเลือกเมนูย่อยของเมนูกู้เงินกองทุน ประกอบด้วยเมนู ขอกู้เงิน สัญญา กู้ สัญญาค้ำประกัน และหนังสือส่งจ่ายกู้ ดังรูป 4.30

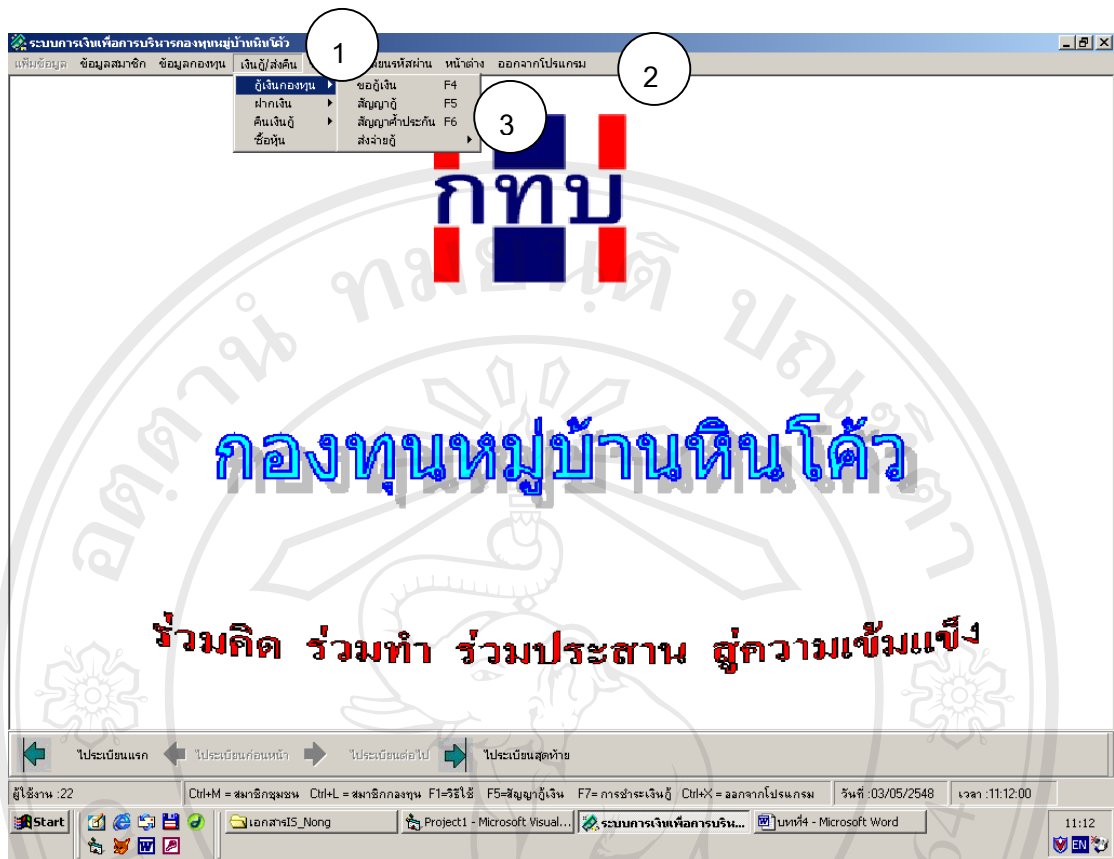

รูปที่ 4.30 จอภาพการเลือกเมนูย่อยของเมนูกู้เงินกองทุน

- หมายเลข 1 เป็นแถบเมนูแสดงชื่อ ระบบการเงินเพื่อการบริหารกองทุนหมู่บ้านหินโงก
- หมายเลข 2 เป็นแถบเมนูหลัก
- หมายเลข 3 เป็นเมนูย่อยให้เลือกการทำงานของเมนูกู้เงินกองทุน ซึ่งมีหัวข้องานของระบบดังนี้
ขอกู้เงิน สัญญากู้ สัญญาค้ำประกัน และหนังสือส่งจ่ายกู้

จอภาพกู้เงินกองทุน

เป็นหน้าจอเพื่อกรอกข้อมูลการขอกู้เงินของสมาชิก ซึ่งหน้าจอนี้มีข้อมูลที่ต้องกรอกประกอบด้วย ประเภทเงินกู้ รหัสสมาชิก ชื่อ-สกุลสมาชิก หนี้สิน จุดประสงค์ที่ขอกู้ จำนวนเงินที่ขอกู้ หลักทรัพย์ค้ำประกัน ผู้ค้ำประกัน1 ผู้ค้ำประกัน2 เลขที่บัญชีธนาคาร วิธีการชำระเงิน หน้าจอนี้ยังสามารถพิมพ์ใบขอกู้ ขอบคูลข้อมูลผู้ขอกู้ที่ยังไม่อนุมัติ หรือกลับไปหน้าจอค่าสมัครสมาชิก/ซื้อหุ้น และเอกสารแนบส่งจ่าย/โอนเงินกู้ได้เพื่อความสะดวกในการทำงาน ดังรูป 4.31

ระบบการเงินเพื่อการบริหารกองทุนหมู่บ้าน/ชุมชน - [สมาชิก/ใบขอ/กรรมการ]

เพิ่มข้อมูล สมาชิก ข้อมูลกองทุน เงินผู้/สังคม รายงาน เปลี่ยนรหัสผ่าน หน้าต่าง ออกจากโปรแกรม

1 **เพิ่ม** ค้นหา แก้ไข บันทึก ลบ **ออกจากฟอร์ม**

ยอดรายรับคงเหลือ บาท **ใบขอ** ปีบัญชี 2548 **พิมพ์ใบขอ** 5

รหัสการกู้ 000000007 วันที่ 3 พฤษภาคม 2548 ประเภทเงินกู้

2 รหัสสมาชิก **เพิ่ม** ชื่อ-สกุล

หนี้สิน บาท จุดประสงค์ที่ขอ

จำนวนเงินที่ต้องการกู้ บาท หลักทรัพย์

ผู้ค้ำประกันคนที่1 ผู้ค้ำประกันคนที่2

เลขที่บัญชีธนาคาร วิธีการชำระ **ข้อมูลผู้กู้ที่ยังไม่ได้อนุมัติ** 6

อนุมัติ วงเงินที่อนุมัติ บาท วันที่อนุมัติ 3 พฤษภาคม 2548

ข้อมูลพื้นฐาน

รหัสการกู้	วันที่ขอ	รหัสสมาชิก	ชื่อ-สกุลผู้ขอ	หนี้สิน	จุดประสงค์ที่ขอ	จำนวนเงินที่ขอ	หลักทรัพย์	ผู้ค้ำ
000000001	3/1/2548	0001	นายเฉลิม พุทราวงศ์	00	ค้าขาย	20,000.00		- นายธัน
000000002	3/1/2548	0002	นายธัน สุทธิ	00	เลี้ยงปลา	10,000.00		- นางนิต
000000003	3/1/2548	0003	นางพิมพ์พร มากมี	00	ขายเสื้อผ้า	15,000.00		- นายต
000000004	3/1/2548	0004	นางนิตา ธีธัญญ์	00	ขายอาหาร	10,000.00		- นางสาว
000000005	3/1/2548	0002	นายธัน สุทธิ	00	ซ่อมแซมบ้าน	3,000.00		- นายเจ
000000006	3/2/2548	0002	นายธัน สุทธิ	00	เลี้ยงปลา	12,000.00		- นางนิต

3 จำนวนทั้งหมด 6 รายการ

← ไประบบแรก ← ไประบบก่อนหน้า → ไประบบต่อไป → ไประบบสุดท้าย 7

ผู้ใช้งาน : 22 สมาชิก/ใบขอ/กรรมการ วันที่ : 03/05/2548 เวลา : 11:12:37

รูปที่ 4.31 จอภาพกู้เงินกองทุน

- หมายเลข 1 เป็นแถวของปุ่มทำงานเพิ่ม ค้นหา แก้ไข บันทึก ลบ และออกจากฟอร์ม
- หมายเลข 2 เป็นพื้นที่ในการกรอกข้อมูลที่จำเป็นในการกู้ยืมเงิน
- หมายเลข 3 เป็นตำแหน่งในการบอกจำนวนผู้ขอทั้งหมด
- หมายเลข 4 เป็นพื้นที่ที่แสดงข้อมูลพื้นฐานของผู้ขอ แสดงในรูป Data Grid
- หมายเลข 5 เป็นปุ่มพิมพ์ใบขอ
- หมายเลข 6 เป็นปุ่มเพื่อขอข้อมูลผู้ขอที่ยังไม่อนุมัติ
- หมายเลข 7 เป็นปุ่มแสดงการเลื่อนลำดับระเบียบของใบขอเงิน

จอภาพสัญญากู้เงิน

เป็นหน้าจอ เพื่กรอกข้อมูลสัญญากู้เงิน ซึ่งประกอบด้วย รหัสใบขอกู้ อัตราดอกเบี้ยเงินกู้ วันที่เริ่มชำระเงิน วันที่สิ้นสุดการชำระเงิน จำนวนเงินที่ต้องการชำระต่อเดือน รายชื่อพยานจำนวน 4 คน นอกจากนี้หน้าจอนี้ยังสามารถพิมพ์สัญญากู้เงิน เลื่อนกลับไปยังหน้าจอส่งจ่าย/โอนเงินกู้ และไปทำงานในหน้าจอสัญญาค้ำประกันเพื่อความสะดวกในการทำงาน ดังรูป 4.32

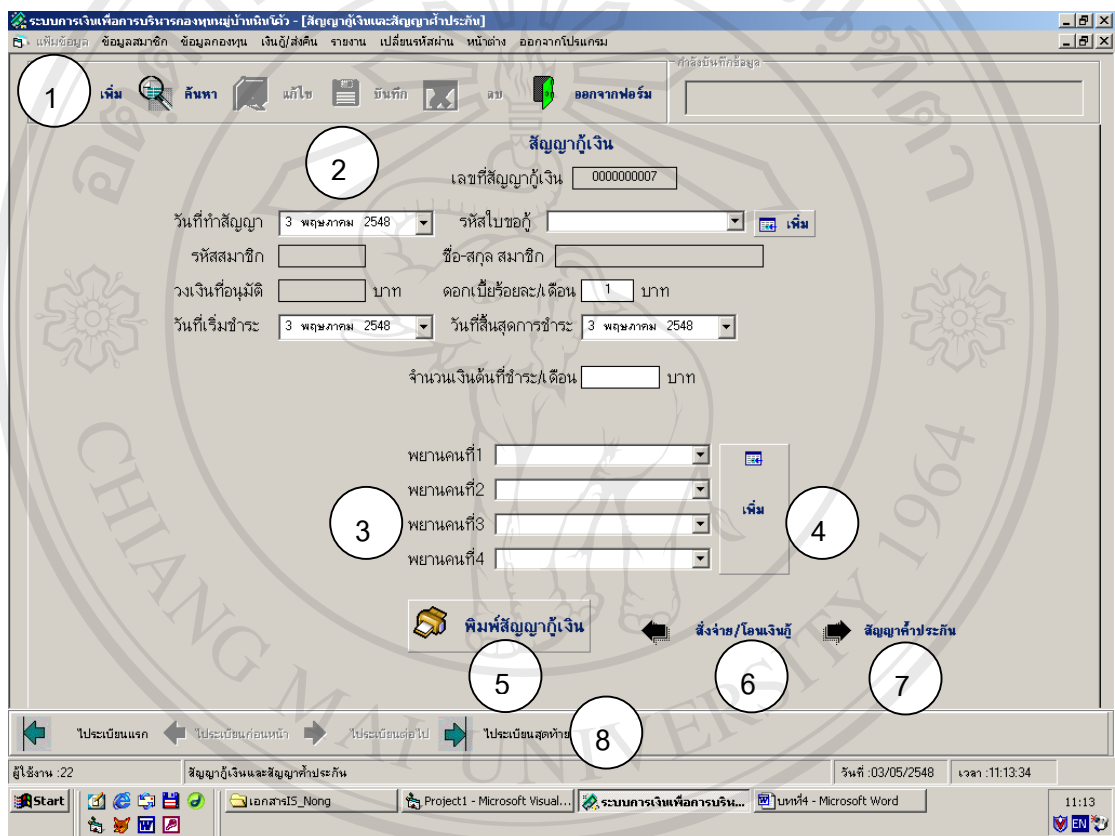

รูป 4.32 จอภาพสัญญากู้เงิน

- หมายเลข 1 เป็นแถวของปุ่มทำงานเพิ่ม ค้นหา แก้ไข บันทึก ลบ และออกจากฟอร์ม
- หมายเลข 2 เป็นพื้นที่ในการกรอกข้อมูลสัญญากู้เงิน
- หมายเลข 3 เป็นพื้นที่ในการใส่ชื่อพยานทั้ง 4 คน
- หมายเลข 4 เป็นปุ่มเพิ่มข้อมูลสมาชิก
- หมายเลข 5 เป็นปุ่มพิมพ์สัญญาเงินกู้
- หมายเลข 6 เป็นปุ่มกลับไปยังหน้าจอส่งจ่าย/โอนเงินกู้
- หมายเลข 7 เป็นปุ่มไปทำงานหน้าจอสัญญาค้ำประกัน

หมายเลข 8 เป็นแถวของปุ่มทำงานเลื่อนลำดับระเบียบก่อนหลัง

จอภาพสัญญาค้ำประกัน

เป็นหน้าจอเพื่อใส่ข้อมูลสัญญาค้ำประกัน โดยข้อมูลที่กรอกประกอบด้วย เลขที่สัญญาเงินกู้ วันที่ทำสัญญา พยานจำนวน 2 คน และหน้าจอนี้ยังสามารถพิมพ์สัญญาค้ำประกัน ย้อนกลับไปยังหน้าจอสัญญาเงินกู้ และหน้าจอชำระเงินกู้ได้ ดังรูป 4.33

The screenshot shows a web browser window titled 'ระบบการเงินเพื่อการบริหารกองทุนหมู่บ้าน - [สัญญาเงินกู้และสัญญาค้ำประกัน]'. The main content area is titled 'สัญญาค้ำประกัน'. It contains several input fields and buttons:

- 1**: A menu bar with icons for 'เพิ่ม' (Add), 'ค้นหา' (Search), 'แก้ไข' (Edit), 'บันทึก' (Save), 'ลบ' (Delete), and 'ออกจากฟอร์ม' (Exit Form).
- 2**: A text input field for 'เลขที่สัญญาค้ำประกัน' (Guarantee Number) with the value '0000000007'.
- 3**: A dropdown menu for 'เลขที่สัญญาเงินกู้' (Loan Number) and a date selector for 'วันที่ทำสัญญา' (Date of Guarantee) set to '3 พฤษภาคม 2548'.
- 3**: Two dropdown menus for 'พยานคนที่1' (Witness 1) and 'พยานคนที่2' (Witness 2), with a 'เพิ่ม' (Add) button next to them.
- 4**: A button labeled 'พิมพ์สัญญาค้ำประกัน' (Print Guarantee).
- 5**: A button labeled 'สัญญาเงินกู้' (Loan).
- 6**: A button labeled 'ชำระเงินกู้' (Repayment).
- 7**: The Windows taskbar at the bottom, showing the Start button, taskbar, and system tray.

รูปที่ 4.33 จอภาพสัญญาค้ำประกัน

- หมายเลข 1 เป็นแถวของปุ่มทำงานเพิ่ม ค้นหา แก้ไข บันทึก ลบ และออกจากฟอร์ม
- หมายเลข 2 เป็นพื้นที่ในการกรอกข้อมูลของสัญญาค้ำประกัน
- หมายเลข 3 เป็นปุ่มเพิ่มข้อมูลสมาชิก
- หมายเลข 4 เป็นปุ่มพิมพ์สัญญาค้ำประกัน
- หมายเลข 5 เป็นปุ่มย้อนกลับไปยังหน้าจอสัญญาเงินกู้

หมายเลข 6 เป็นปุ่มย้อนกลับไปยังหน้าจอชำระเงินกู้

หมายเลข 7 เป็นแถวของปุ่มแสดงลำดับระเบียบสัญญาค่าประกัน

จอภาพเมนูย่อยสั่งจ่ายกู้

เป็นหน้าจอแสดงเมนูย่อยของเมนูสั่งจ่ายกู้ ซึ่งนำข้อมูลต่างๆ ในเมนูนี้ส่งให้กับธนาคาร มีรายการคือ รายการสมาชิกที่ได้รับการสั่งจ่ายโอน และหนังสือสั่งจ่ายเงินกู้ ดังรูป 4.34

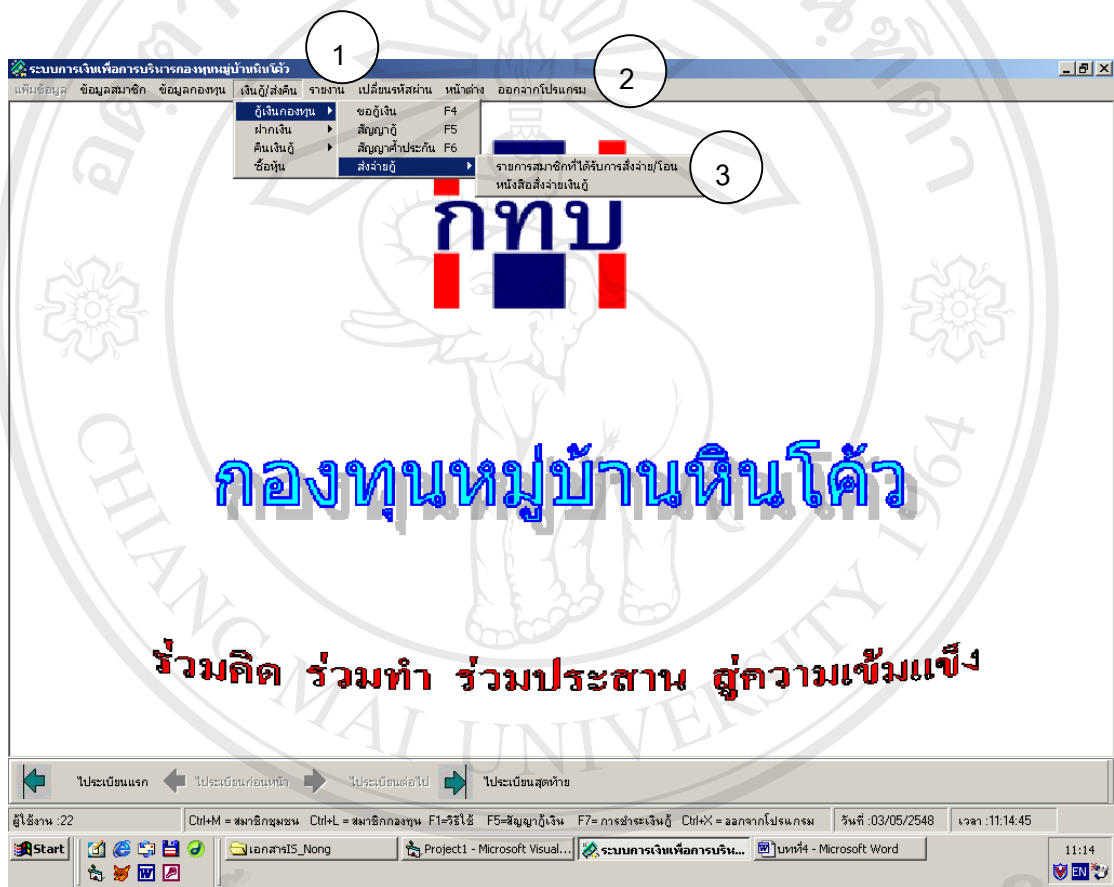

รูปที่ 4.34 จอภาพเมนูย่อยสั่งจ่ายกู้

หมายเลข 1 เป็นแถบเมนูแสดงชื่อ ระบบการเงินเพื่อการบริหารกองทุนหมู่บ้านหิ้นไคว้

หมายเลข 2 เป็นแถบเมนูหลัก

หมายเลข 3 เป็นเมนูย่อยให้เลือกการทำงานของเมนูสั่งจ่ายกู้ ซึ่งมีหัวข้องานของระบบดังนี้คือ รายการสมาชิกที่ได้รับการสั่งจ่ายโอน และหนังสือสั่งจ่ายเงินกู้

จอภาพรายการสมาชิกที่ได้รับการส่งจ่าย/โอน

เป็นหน้าจอแสดงข้อมูลเอกสารแนบหนังสือส่งจ่ายเงินกู้ และ โอนเงินเข้าบัญชีผู้กู้ที่ส่งให้กับธนาคาร โดยข้อมูลที่ต้องกรอกประกอบด้วยวันที่ที่ต้องการเริ่มต้นแสดงรายงาน และเลือกประเภทการส่งจ่ายเงินกองทุน ดังรูป 4.35

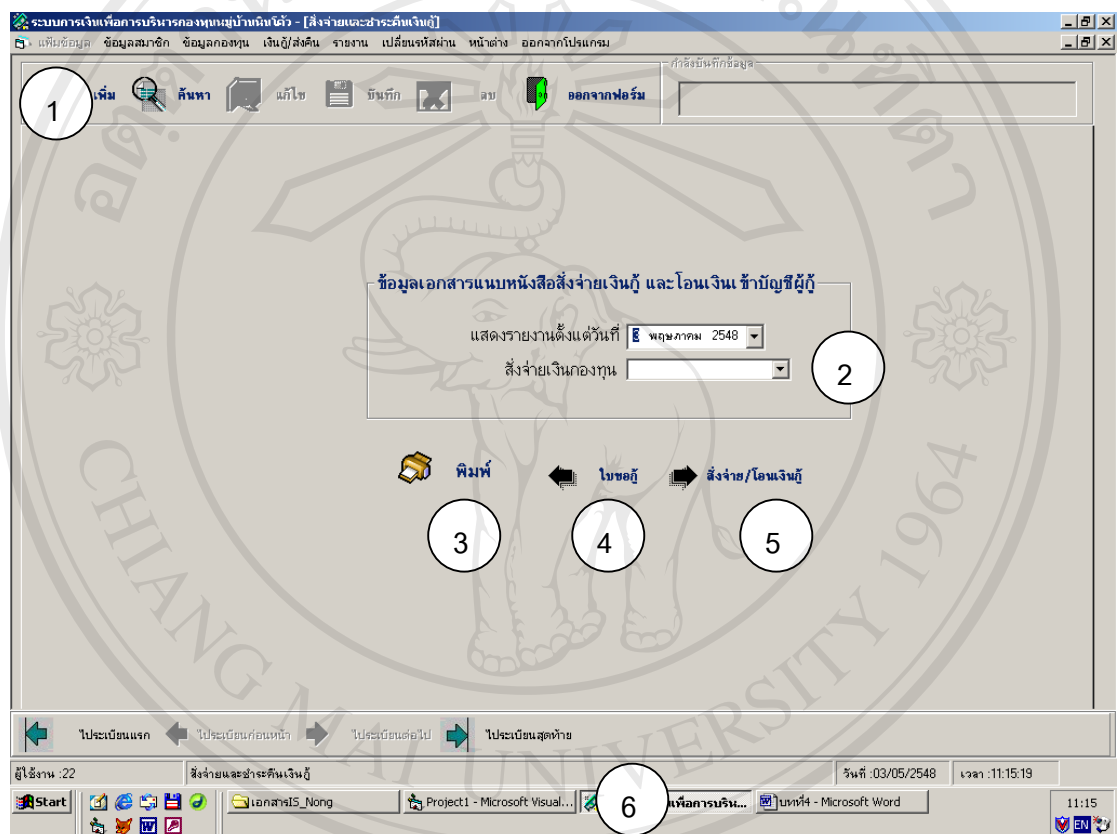

รูปที่ 4.35 จอภาพรายการสมาชิกที่ได้รับการส่งจ่าย/โอน

- หมายเลข 1 เป็นแถวของปุ่มทำงานเพิ่ม ค้นหา แก้ไข บันทึก ลบ และออกจากฟอร์ม
- หมายเลข 2 เป็นพื้นที่ในการกรอกข้อมูลเอกสารแนบหนังสือส่งจ่ายเงินกู้และ โอนเงินเข้าบัญชีผู้กู้
- หมายเลข 3 เป็นปุ่มพิมพ์เอกสารแนบหนังสือส่งจ่ายเงินกู้และ โอนเงินเข้าบัญชีผู้กู้
- หมายเลข 4 เป็นปุ่มย้อนกลับไปยังหน้าจอสัญญา
- หมายเลข 5 เป็นปุ่มไปยังหน้าจอส่งจ่าย/โอนเงินกู้
- หมายเลข 6 เป็นแถวของปุ่มแสดงลำดับระเบียบหนังสือส่งจ่ายเงินกู้และ โอนเงินเข้าบัญชีผู้กู้

จอภาพข้อมูลหนังสือสั่งจ่ายเงินกู้และโอนเงินเข้าบัญชีผู้กู้ของกองทุน

เป็นหน้าจอเพื่อกรอกข้อมูลเกี่ยวกับหนังสือสั่งจ่ายเงินกู้และโอนเงินเข้าบัญชีผู้กู้ โดยเลือกประเภทกองทุนที่ต้องการสั่งจ่ายเงิน ข้อมูลวันที่เริ่มต้นแสดงรายงาน ดังรูป 4.36

รูปที่ 4.36 จอภาพข้อมูลหนังสือสั่งจ่ายเงินกู้และโอนเงินเข้าบัญชีผู้กู้ของกองทุน

- หมายเลข 1 เป็นแถวของปุ่มทำงานเพิ่ม ค้นหา แก้ไข บันทึก ลบ และออกจากฟอร์ม
- หมายเลข 2 เป็นพื้นที่ในการกรอกข้อมูลหนังสือสั่งจ่ายเงินกู้และโอนเงินเข้าบัญชีผู้กู้
- หมายเลข 3 เป็นปุ่มพิมพ์หนังสือสั่งจ่ายเงินกู้และโอนเงินเข้าบัญชีผู้กู้
- หมายเลข 4 เป็นปุ่มย้อนกลับไปยังหน้าจอหนังสือแนบสั่งจ่ายเงินกู้และโอนเงินเข้าบัญชีผู้กู้
- หมายเลข 5 เป็นปุ่มย้อนกลับไปยังหน้าจอสัญญาผู้กู้เงิน
- หมายเลข 6 เป็นแถวของปุ่มแสดงลำดับระเบียบหนังสือสั่งจ่ายเงินกู้และโอนเงินเข้าบัญชีผู้กู้

จอภาพการเลือกเมนูย่อยฝากเงิน

เป็นหน้าจอแสดงเมนูย่อยของการฝากเงิน ประกอบด้วยการทำงานดังนี้คือ เงินฝากสัจจะ และเงินรับฝาก ดังรูป 4.37

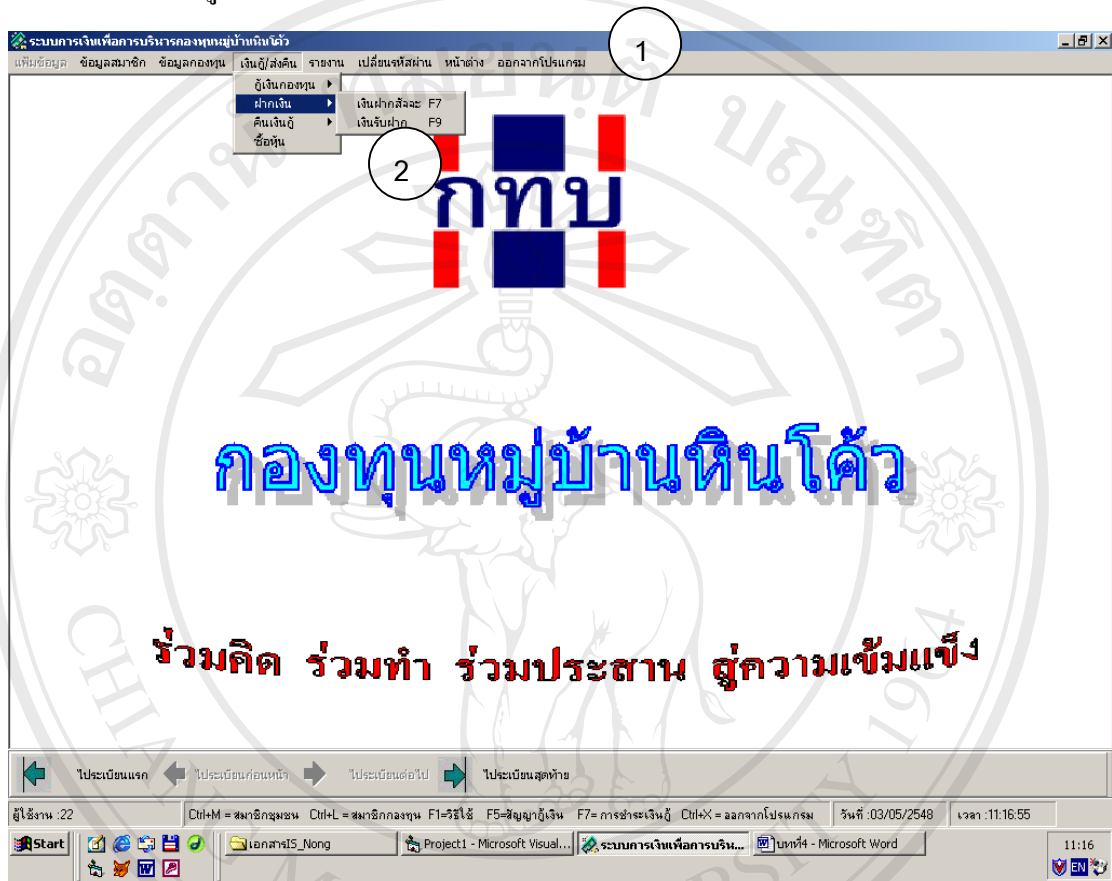

รูปที่ 4.37 จอภาพการเลือกเมนูย่อยฝากเงิน

หมายเลข 1 เป็นแถบเมนูหลัก

หมายเลข 2 เป็นเมนูแสดงเมนูย่อยของเมนูฝากเงิน

จอภาพเงินฝากสัจจะ

เป็นจอภาพเพื่อกรอกข้อมูลเงินฝากสัจจะของสมาชิก โดยหน้าจอนี้จะแสดงข้อมูลการฝากเงินสัจจะของสมาชิกเป็นรายบุคคล จำนวนงวดที่ฝาก รวมเงินฝากทั้งหมดและสามารถพิมพ์ใบเสร็จออกมาได้ ดังรูป 4.38

เงินฝากสัจจะ

เลขที่ใบเสร็จ 0039
เล่มที่ใบเสร็จ 0001

ปีบัญชี 2548 วันที่ 3 พฤษภาคม 2548

รหัสสมาชิก 0001 ชื่อ-สกุล สมาชิก นายเฉลิม พุทธวงศ์

จำนวนเงินออม 100 บาท กรมการที่รับเงิน

ข้อมูลเพิ่มเติม

เลขที่ใบเสร็จ	เล่มที่ใบเสร็จ	วันที่ออม	จำนวนเงินที่ออม
0001	0001	3/1/2548	100
0009	0001	3/2/2548	100
0017	0001	3/3/2548	100
0025	0001	3/4/2548	100
0032	0001	3/5/2548	100

รวมทั้งหมด 5 งวด ยอดเงินเงินฝาก 500.00 บาท

พิมพ์ใบเสร็จ

รูปที่ 4.38 จอภาพเงินฝากสัจจะ

- หมายเลข 1 เป็นแถบของปุ่มเพิ่ม ค้นหา แก้ไข บันทึก ลบ และออกจากฟอร์ม
- หมายเลข 2 เป็นพื้นที่ในการกรอกข้อมูลเกี่ยวกับการฝากเงินสัจจะ
- หมายเลข 3 เป็นพื้นที่ในการแสดงข้อมูลพื้นฐานของการฝากเงินสัจจะ โดยแสดงในรูปแบบ Data Grid
- หมายเลข 4 เป็นพื้นที่แสดงจำนวนงวดในการฝาก
- หมายเลข 5 เป็นพื้นที่แสดงยอดเงินฝาก
- หมายเลข 6 เป็นปุ่มเพื่อทำการพิมพ์ใบเสร็จ
- หมายเลข 7 เป็นปุ่มแสดงระเบียบก่อนหลังของการฝากเงินสัจจะ

จอภาพเงินรับฝาก

เป็นจอภาพเพื่อกรอกข้อมูลการฝากเงินของสมาชิก โดยหน้าจอนี้จะแสดงข้อมูลการฝากเงินของสมาชิกเป็นรายบุคคล จำนวนงวดที่ฝาก รวมเงินฝากทั้งหมดและสามารถพิมพ์ใบเสร็จออกมาได้ ดังรูป 4.39

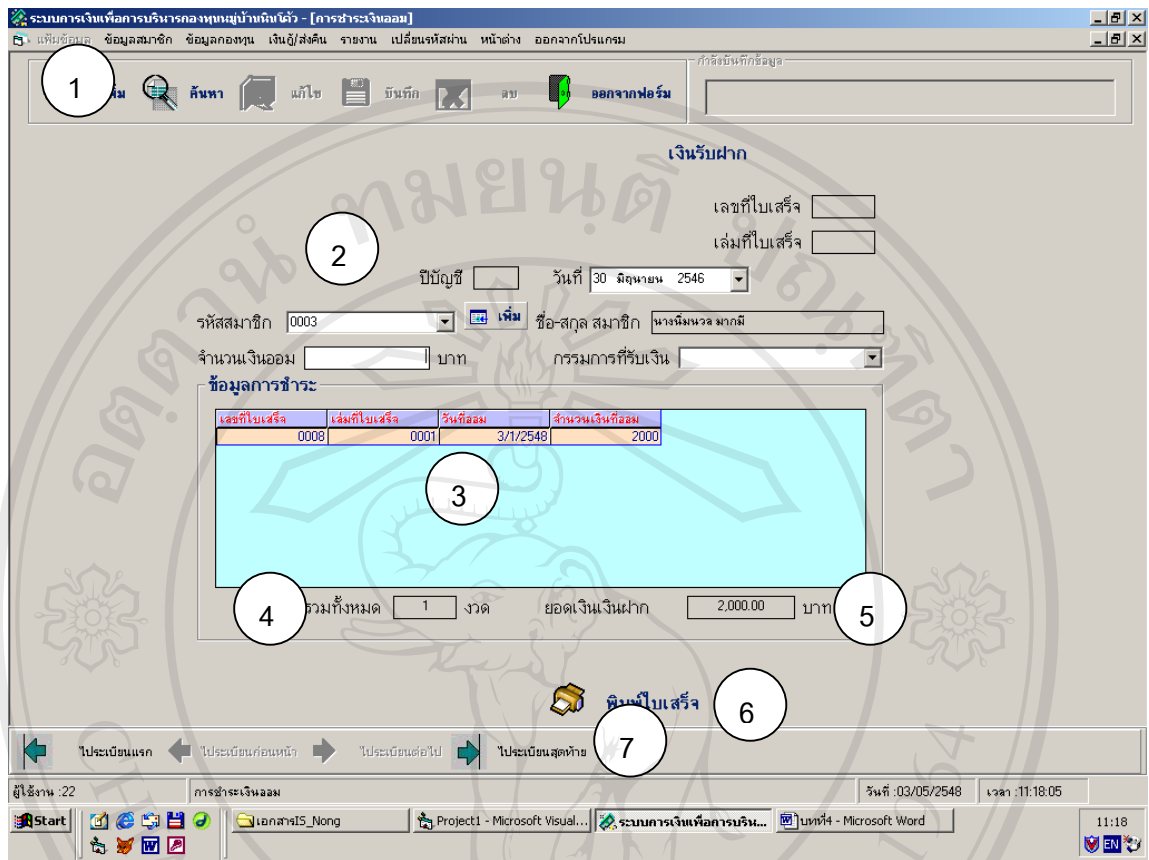

รูปที่ 4.39 จอภาพเงินรับฝาก

- หมายเลข 1 เป็นแถบของปุ่มเพิ่ม ค้นหา แก้ไข บันทึก ลบ และออกจากฟอร์ม
- หมายเลข 2 เป็นพื้นที่ในการกรอกข้อมูลเกี่ยวกับการฝากเงิน
- หมายเลข 3 เป็นพื้นที่ในการแสดงข้อมูลพื้นฐานของการฝากเงิน
โดยแสดงในรูปแบบ Data Grid
- หมายเลข 4 เป็นพื้นที่แสดงจำนวนงวดในการฝาก
- หมายเลข 5 เป็นพื้นที่แสดงยอดเงินฝาก
- หมายเลข 6 เป็นปุ่มเพื่อทำการพิมพ์ใบเสร็จ
- หมายเลข 7 เป็นปุ่มแสดงระเบียบก่อนหลังของการฝากเงิน

จอภาพการเลือกเมนูย่อยของเมนูคินเงินกู้

เป็นจอภาพเข้าสู่การทำงานของเมนูคินเงินกู้ ประกอบด้วยรายการที่สามารถเข้าไปทำงาน
ดังนี้คือ ชำระเงินกู้ และแจ้งชำระ ดังรูป 4.40

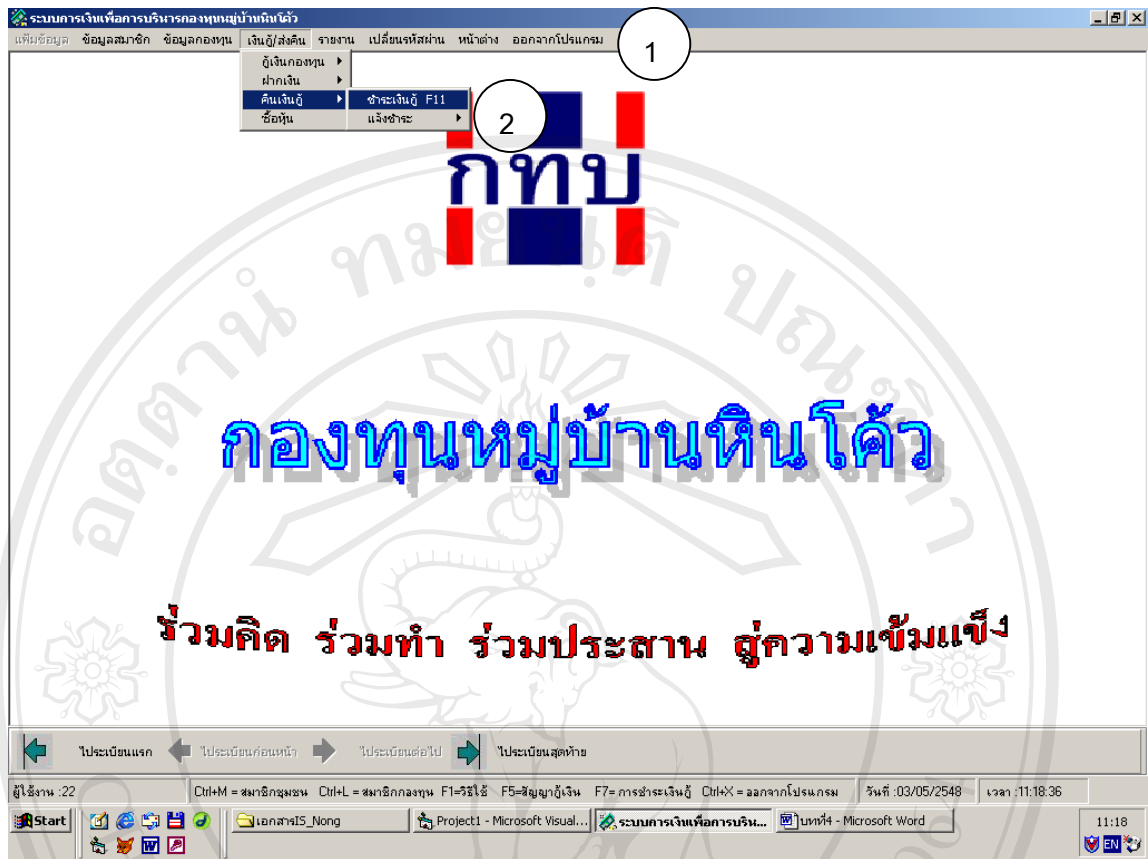

รูปที่ 4.40 จอภาพการเลือกเมนูย่อยของเมนูคืนเงินกู้

- หมายเลข 1 เป็นแถบเมนูหลัก
 หมายเลข 2 เป็นพื้นที่แสดงเมนูย่อยของเมนูคืนเงินกู้

จอภาพชำระเงินกู้

เป็นจอภาพเพื่อกรอกข้อมูลการชำระคืนเงินกู้ซึ่งแบ่งตามประเภทของกองทุน โดยแสดงรายละเอียดของการชำระคืนในแต่ละงวด จำนวนงวดที่ชำระคืนแล้ว รวมดอกเบี้ย และรวมเงินที่ชำระทั้งหมด นอกจากนี้ยังสามารถพิมพ์ใบเสร็จ ย้อนกลับไปยังหน้าจอสัญญาค้ำประกัน และเลื่อนไปหน้าจอเอกสารแนบหนังสือแจ้งความประสงค์ชำระคืนเงินกู้ซึ่งส่งให้กับธนาคาร ได้ ดังรูป 4.41

รูปที่ 4.41 จอภาพชำระเงินกู้

- หมายเลข 1 เป็นแถบของปุ่มทำงานเพิ่ม ค้นหา แก้ไข บันทึก ลบ และออกจากฟอร์ม
- หมายเลข 2 เป็นพื้นที่ในการกรอกข้อมูลพื้นฐานเกี่ยวกับการชำระคืนเงินกู้
- หมายเลข 3 เป็นพื้นที่แสดงข้อมูลพื้นฐานของการชำระคืนเงินกู้ โดยแสดงในรูปแบบ Data Grid
- หมายเลข 4 เป็นพื้นที่แสดงจำนวนงวดที่ได้ผ่อนชำระแล้ว
- หมายเลข 5 เป็นพื้นที่แสดงรวมดอกเบี้ยทั้งหมด
- หมายเลข 6 เป็นพื้นที่แสดงยอดเงินที่ชำระทั้งหมด
- หมายเลข 7 เป็นปุ่มพิมพ์ใบเสร็จ
- หมายเลข 8 เป็นปุ่มย้อนกลับไปยังหน้าจอสัญญาค้ำประกัน
- หมายเลข 9 เป็นปุ่มไปยังหน้าจอเอกสารแนบหนังสือแจ้งความประสงค์ชำระคืนเงินกองทุน
- หมายเลข 10 เป็นปุ่มแสดงลำดับระเบียบการชำระคืนเงินกองทุน

จอภาพแสดงเมนูย่อยของเมนูแจ้งชำระ

เป็นจอภาพเข้าสู่การทำงานในเมนูย่อยของเมนูแจ้งชำระ ประกอบด้วยการทำงานดังนี้คือ รายการสมาชิกชำระเงินกู้ และหนังสือแจ้งการชำระเงินกู้ ดังรูป 3.42

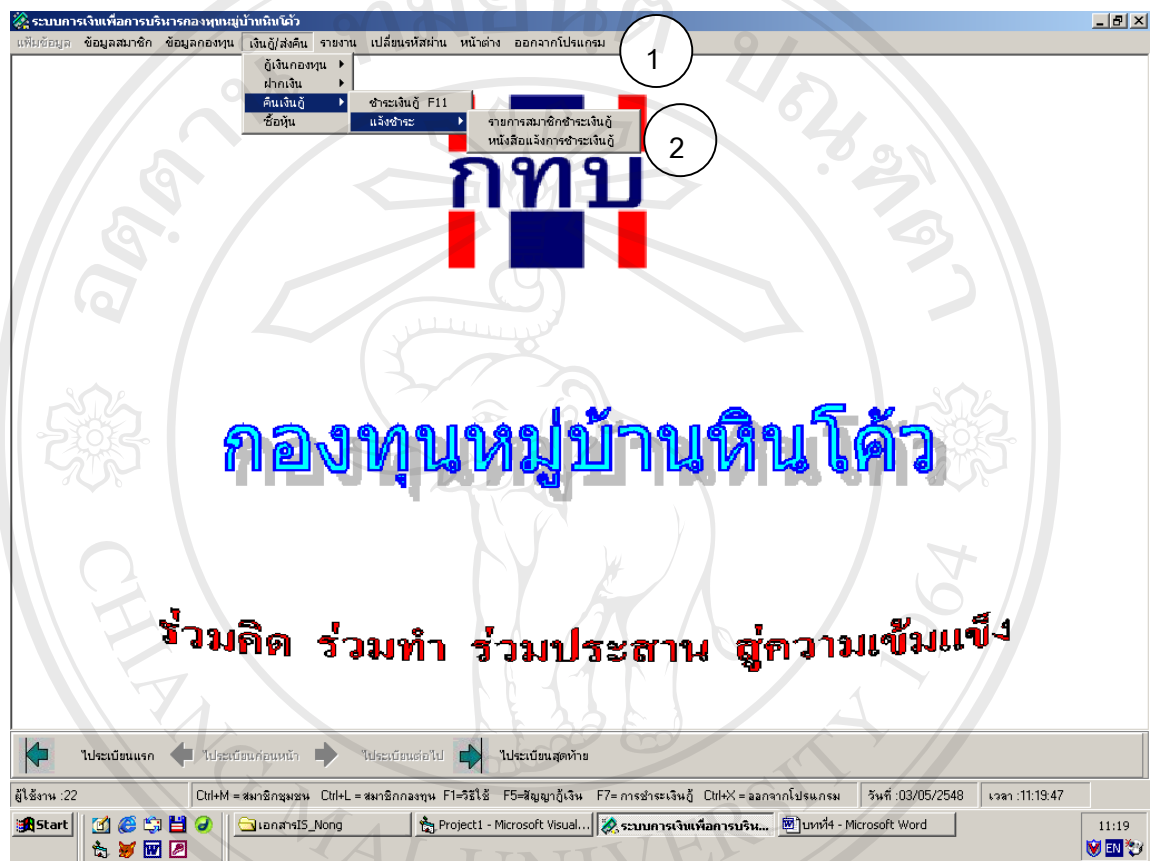

รูปที่ 4.42 จอภาพแสดงเมนูย่อยของเมนูแจ้งชำระ

หมายเลข 1 เป็นแถบเมนูหลัก

หมายเลข 2 เป็นพื้นที่แสดงเมนูย่อยของเมนูแจ้งชำระ

จอภาพรายการสมาชิกชำระเงินกู้

เป็นจอภาพเพื่อแสดงรายการของสมาชิกที่ชำระคืนเงินกู้แยกตามประเภทของกองทุน ดังรูป 4.43

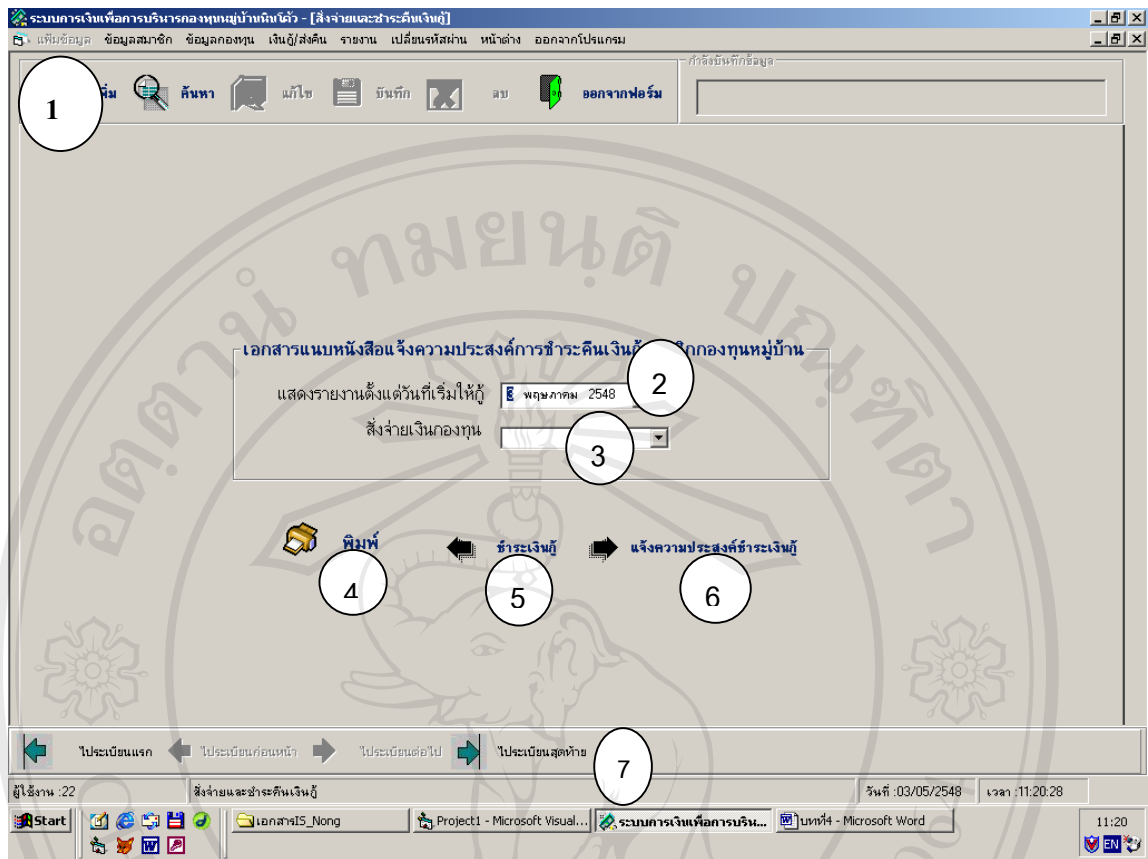

รูปที่ 4.43 จอภาพรายการสมาชิกชำระเงินกู้

- หมายเลข 1 เป็นแถวของปุ่มเพิ่ม ค้นหา แก้ไข บันทึก ลบ และออกจากฟอร์ม
- หมายเลข 2 เป็นพื้นที่ให้เลือกวันที่เริ่มต้นแสดงรายงาน
- หมายเลข 3 เป็นพื้นที่ให้เลือกประเภทของกองทุน
- หมายเลข 4 เป็นปุ่มเพื่อพิมพ์รายการสมาชิกที่ชำระคืนเงินกู้
- หมายเลข 5 เป็นปุ่มย้อนกลับไปทำงานหน้าจอชำระคืนเงินกู้
- หมายเลข 6 เป็นปุ่มไปหน้าจอแจ้งความประสงค์ชำระคืนเงินกู้
- หมายเลข 7 เป็นปุ่มแสดงลำดับระเบียบรายการสมาชิกชำระเงินกู้

จอภาพหนังสือแจ้งการชำระเงินกู้

เป็นจอภาพเพื่อใส่ข้อมูลหนังสือแจ้งการชำระเงินกู้แยกตามประเภทของกองทุน และสามารถพิมพ์หนังสือออกมาได้ ดังรูป 4.44

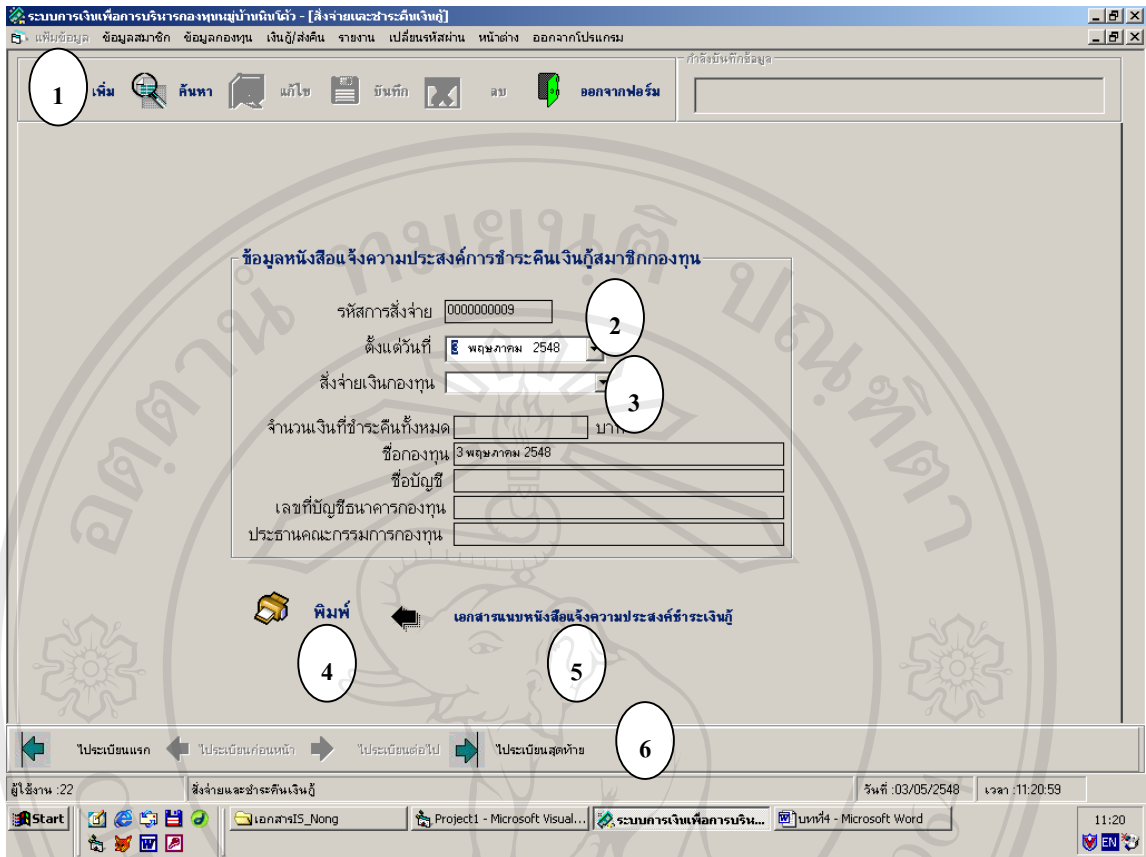

รูปที่ 4.44 จอภาพหนังสือแจ้งการชำระเงินกู้

- หมายเลข 1 เป็นปุ่มเพิ่ม ค้นหา แก้ไข บันทึก ลบ และออกจากฟอรัม
- หมายเลข 2 เป็นพื้นที่ในการเลือกวันที่เริ่มต้นพิมพ์ข้อมูล
- หมายเลข 3 เป็นพื้นที่ให้เลือกประเภทของกองทุน
- หมายเลข 4 เป็นปุ่มเพื่อพิมพ์ข้อมูลหนังสือแจ้งความประสงค์ชำระคืนเงินกู้
- หมายเลข 5 เป็นปุ่มย้อนกลับไปทำงานหน้าจอเอกสารแนบหนังสือแจ้งความประสงค์ชำระคืนเงินกู้

จอภาพซื้อหุ้น

เป็นจอภาพในการใส่ข้อมูลการซื้อหุ้นหรือสมัครสมาชิกใหม่ โดยสามารถพิมพ์ใบเสร็จออกมาได้ ดังรูป 4.45

รูปที่ 4.45 จอภาพซื้อหุ้น

- หมายเลข 1 เป็นปุ่มเพิ่ม ค้นหา แก้ไข บันทึก ลบ และออกจากฟอร์ม
- หมายเลข 2 เป็นพื้นที่ในการกรอกข้อมูลรหัส ชื่อ-สกุลสมาชิก จำนวนหุ้น และกรรมวิธีการรับเงิน
- หมายเลข 3 เป็นพื้นที่ในการแสดงข้อมูลการสมัครและซื้อหุ้น โดยแสดงในรูปแบบ Data Grid
- หมายเลข 4 เป็นพื้นที่แสดงจำนวนรายการทั้งหมด
- หมายเลข 5 เป็นพื้นที่ในการแสดงจำนวนเงินที่จ่ายทั้งหมด
- หมายเลข 6 เป็นปุ่มพิมพ์ใบเสร็จ
- หมายเลข 7 เป็นปุ่มย้อนกลับไปหน้าจอลงทะเบียนสมาชิก
- หมายเลข 8 เป็นปุ่มย้อนกลับไปหน้าจอใบขอ
- หมายเลข 9 เป็นปุ่มลำดับระเบียบก่อนหลังของรายการซื้อหุ้น

จอภาพแสดงเมนูย่อยของเมนูรายงาน

เป็นหน้าจอแสดงเมนูย่อยของเมนูรายงาน ประกอบด้วยรายการทะเบียนรายชื่อสมาชิกกองทุน ทะเบียนคุมลูกหนี้รายตัว ทะเบียนคุมค่าของกู้ ทะเบียนคุมเงินฝากตั้งจะค่าหุ้นเงินรับฝาก รายงานการชำระกองทุนเงินล้านประจำเดือน รายงานการชำระกองทุนเงินออมประจำเดือน รายงานรายรับประจำเดือน รายงานรายจ่ายประจำเดือน รายงานรายรับจ่ายประจำปี รายงานสถานะปัจจุบันของกองทุน ผู้กู้เงินออม(สรุป) ผู้กู้เงินล้าน(สรุป) ผู้กู้เงินฉุกเฉิน และข้อมูลกรรมการ ดังรูป4.46

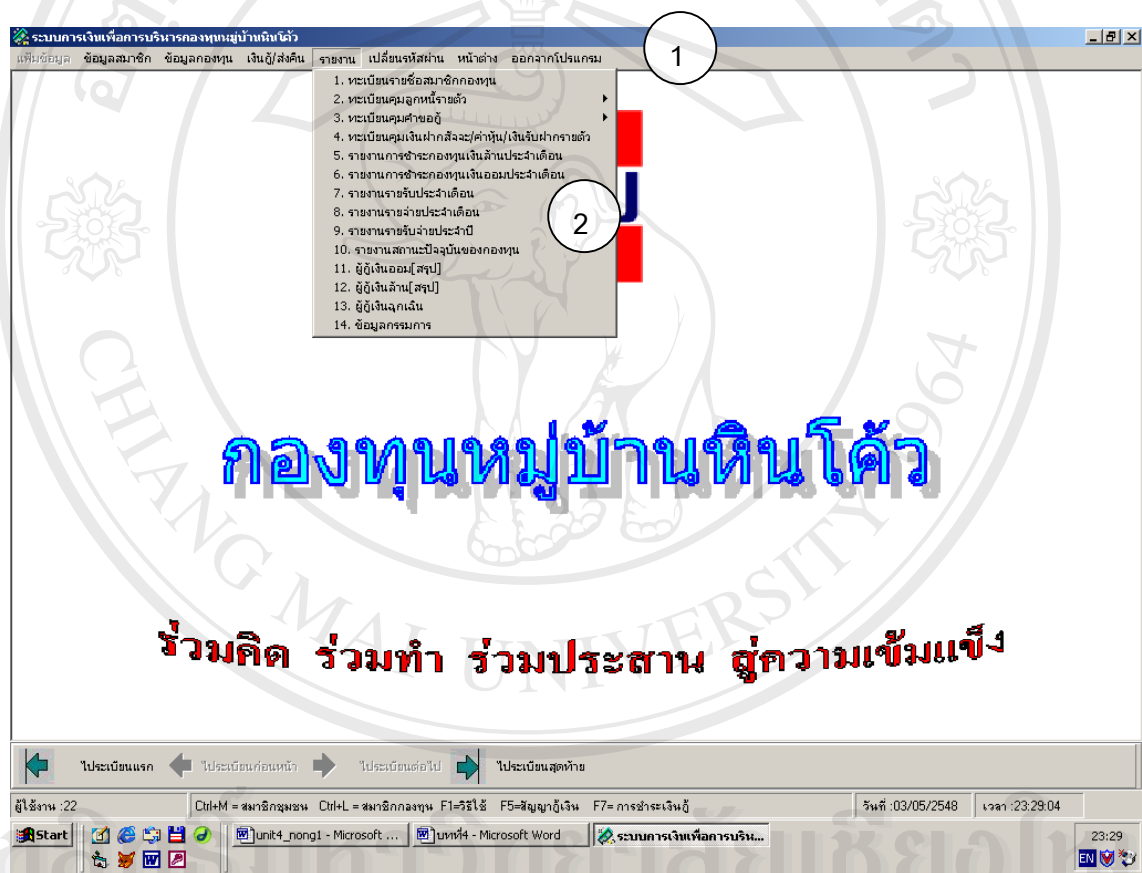

รูปที่ 4.46 จอภาพแสดงเมนูย่อยของเมนูรายงาน

- หมายเลข 1 เป็นแถบเมนูหลัก
 หมายเลข 2 เป็นพื้นที่แสดงเมนูย่อยของเมนูหลักรายงาน

จอภาพการเปลี่ยนรหัสผ่าน

เป็นหน้าจอเพื่อทำการเปลี่ยนรหัสผ่านของผู้ใช้งานจากรหัสเดิมเป็นรหัสใหม่ ตามความต้องการของผู้ใช้ ดังรูป 4.47



รูปที่ 4.47 จอภาพการเปลี่ยนรหัสผ่าน

- หมายเลข 1 เป็นช่องกรอกรหัสผ่านเดิม
- หมายเลข 2 เป็นช่องกรอกรหัสผ่านใหม่
- หมายเลข 3 เป็นช่องยืนยันรหัสผ่านใหม่
- หมายเลข 4 เป็นปุ่มยืนยันการทำงานเปลี่ยนรหัสผ่าน

4.2 การออกแบบรายงาน

การออกแบบรายงานเป็นส่วนของการออกแบบส่วนแสดงผลข้อมูล เพื่อนำเสนอผู้ใช้ระบบทั้งในรูปแบบการแสดงผลทางจอภาพและการแสดงผลทางเครื่องพิมพ์

ทะเบียนรายชื่อสมาชิกกองทุน

เป็นรายงานแสดงทะเบียนรายชื่อสมาชิกกองทุนทั้งหมด โดยในรายงานจะมีข้อมูลวันที่แสดงรายงาน รหัส ชื่อ-สกุล ที่อยู่ของสมาชิก วันที่สมัครเป็นสมาชิกและจำนวนหุ้น ดังรูป 4.48

03-เมษายน-2548 (2)		ทะเบียนรายชื่อสมาชิกกองทุน (1)		
รหัส	ชื่อ-สกุล	บ้านเลขที่	วันที่เข้าเป็นสมาชิก	จำนวนหุ้น
0001	นายเฉลิม พุทรวงค์	10	03-มกราคม-2548	30
0002	นายชั้น สุขจี	23	03-มกราคม-2548	30
0003	นางนิมนวล มากมี	30	03-มกราคม-2548	30
0004	นางนมิศดา ซื่อสัตย์	71/1	03-มกราคม-2548	30
0005	นางสาวนำทิพย์ นิมนวล	66	03-มกราคม-2548	30
0006	นายแดง บริรัตน์	23	03-มกราคม-2548	30
0008	นายจรูญ กิ่งเงิน	30	03-มกราคม-2548	30

รูปที่ 4.48 ทะเบียนรายชื่อสมาชิกกองทุน

- หมายเลข 1 ระบุหัวข้อที่ออกรายงาน
- หมายเลข 2 วันเดือนปีที่แสดงรายงาน
- หมายเลข 3 เป็นคอลัมน์แสดงรหัสสมาชิก
- หมายเลข 4 เป็นคอลัมน์แสดงชื่อ-สกุลสมาชิก
- หมายเลข 5 เป็นคอลัมน์แสดงบ้านเลขที่สมาชิก
- หมายเลข 6 เป็นคอลัมน์แสดงวันที่เข้ามาเป็นสมาชิก
- หมายเลข 7 เป็นคอลัมน์แสดงจำนวนหุ้นที่มีอยู่ในกองทุนของสมาชิก

ทะเบียนคຸມລູກໜີ້ຮາຍຕົວກຸນເງິນລ້ານ

เป็นรายงานแสดงทะเบียนคຸມລູກໜີ້ຮາຍຕົວກຸນເງິນລ້ານ โดยในรายงานจะแสดงรายละเอียดในใบขอคຸ້ และรายการชำระคຸນເງິນคຸ້ ดังรูป 4.49

กองทุนหมู่บ้านหิ้นไต้ (1)

ทะเบียนคุมลูกหนึ่รายตัว กองทุนเงินล้าน

ชื่อ นายเฉลิม พุทวงค์ (2)

เลขที่บัญชีธนาคาร 236-5-88888-6

ผู้ค้าประกันคนที่ 1 นายเฉลิม พุทวงค์ ผู้ค้าประกันคนที่ 2 นายแดง บริรัตน์

หลักประกัน - สัญญาประกันเลขที่ 0000000001

ลงวันที่ 03-มกราคม-2548 จำนวนเงินกู้ 20,000.00 บาท ผ่อนชำระ รายปี

อัตราดอกเบี้ย 1.00

รายการชำระเงินกู้ (3)

วันที่	เลขที่ใบเสร็จ	เล่มที่ใบเสร็จ	เงินต้น	ดอกเบี้ย	ค่าปรับ	รวม	เงินต้นคงเหลือ
03-กุมภาพันธ์-2548	0001	0001	0	200	0	200	20,000
03-มีนาคม-2548	0007	0001	20,000	200	0	20,200	0
รวม			10,000	200	0	10,200	

(4)

รูปที่ 4.49 ทะเบียนคุมลูกหนึ่รายตัวกองทุนเงินล้าน

- หมายเลข 1 ระบุหัวข้อที่ออกรายงาน
- หมายเลข 2 พื้นที่แสดงรายละเอียดของการกู้
- หมายเลข 3 เป็นรายการชำระเงินกู้
- หมายเลข 4 เป็นช่องรวมการชำระเงินทั้งหมด

ทะเบียนคุมลูกหนึ่รายตัวกองทุนเงินออม

เป็นรายงานแสดงทะเบียนคุมลูกหนึ่รายตัวกองทุนเงินออม โดยในรายงานจะแสดงรายละเอียดในใบขอกู้ และรายการชำระคืนเงินกู้ ดังรูป 4.50

กองทุนหมู่บ้านหิ้นไคว (1)

ทะเบียนคุมลูกหนึรายตัว กองทุนเงินออม

ชื่อ นางนมีดา ซือลัดย์

เลขที่บัญชีธนาคาร 328-9-87777-7 (2)

ผู้ค้าประกันคนที่ 1 นายแดง บริรัตนันต์ ผู้ค้าประกันคนที่ 2 นางนมีดา ซือลัดย์

หลักประกัน โฉนดที่ดิน สัญญาภูเงินเลขที่ 0000000004

ลงวันที่ 03-มกราคม-2548 จำนวนเงินกู้ 5,000.00 บาท ผ่อนชำระ 12 งวด

อัตราดอกเบี้ย 1.00

รายการชำระเงินกู้ (3)

วันที่	เลขที่ใบเสร็จ	เล่มที่ใบเสร็จ	เงินต้น	ดอกเบี้ย	ค่าปรับ	รวม	เงินต้นคงเหลือ
03-กุมภาพันธ์-2548	0004	0001	417	50	0	467	4,583
03-มีนาคม-2548	0009	0001	4,583	46	0	4,629	0
		รวม	5,000	96	0	5,096	

(4)

รูปที่ 4.50 ทะเบียนคุมลูกหนึรายตัวกองทุนเงินออม

- หมายเลข 1 ระบุหัวข้อที่ออกรายงาน
- หมายเลข 2 พื้นที่แสดงรายละเอียดของการกู้
- หมายเลข 3 เป็นรายการชำระเงินกู้
- หมายเลข 4 เป็นช่องรวมการชำระเงินทั้งหมด

ทะเบียนคุมค่าของู้กองทุนเงินล้าน

เป็นรายงานที่แสดงทะเบียนคุมค่าของู้กองทุนเงินล้าน โดยจะแสดงข้อมูลวันที่ของู้ เลขที่ใบของู้ ชื่อผู้ของู้ วงเงินที่ของู้ วงเงินที่อนุมัติ เลขที่สัญญาของู้ และวันที่ทำสัญญา ดังรูป 4.51

ทะเบียนคุมค่าของ กู้ กองทุนเงินล้าน 1							
กองทุนหมู่บ้านหิ้นไค้ว							
ประจำปีบัญชี 2548 2							
03-เมษายน-2005 3							
วันที่ขอกู้	เลขที่ใบขอกู้	ชื่อผู้ขอกู้	วงเงินที่ขอกู้	วงเงินที่อนุมัติ	เลขที่สัญญา	วันที่ทำสัญญา	
03-มกราคม-2548	0000000001	นายเฉลิม พุทธวงศ์	20,000	20,000	0000000001	03-มกราคม-2548	
03-มกราคม-2548	0000000002	นายชิน สุทธิ	10,000	10,000	0000000002	03-มกราคม-2548	
03-กุมภาพันธ์-2548	0000000006	นางนงนิตา ซือลัดย์	15,000	15,000	0000000006	03-กุมภาพันธ์-2548	
รวม			45,000.00	45,000.00			

รูปที่ 4.51 ทะเบียนคุมค่าของกู้กองทุนเงินล้าน

- หมายเลข 1 ระบุหัวข้อที่ออกรายงาน
- หมายเลข 2 แสดงข้อมูลปีบัญชีที่แสดงรายงาน
- หมายเลข 3 วันเดือนปีที่แสดงรายงาน
- หมายเลข 4 เป็นช่องรวมวงเงินที่ขอกู้และวงเงินที่อนุมัติทั้งหมด

ทะเบียนคุมค่าของกู้กองทุนเงินออม

เป็นรายงานที่แสดงทะเบียนคุมค่าของกู้กองทุนเงินออม โดยจะแสดงข้อมูลวันที่ขอกู้ เลขที่ใบขอกู้ ชื่อผู้ขอกู้ วงเงินที่ขอกู้ วงเงินที่อนุมัติ เลขที่สัญญา และวันที่ทำสัญญา ดังรูป 4.52

ทะเบียนคุมค่าของ กู้ กองทุนเงินออม 1							
กองทุนหมู่บ้านหิ้นไค้ว							
ประจำปีบัญชี 2548 2							
03-เมษายน-2005 3							
วันที่ขอกู้	เลขที่ใบขอกู้	ชื่อผู้ขอกู้	วงเงินที่ขอกู้	วงเงินที่อนุมัติ	เลขที่สัญญา	วันที่ทำสัญญา	
03-มกราคม-2548	0000000003	นางนิมนวล มากมี	15,000.00	15,000.00	0000000003	03-มกราคม-2548	
03-มกราคม-2548	0000000004	นางนงนิตา ซือลัดย์	5,000.00	5,000.00	0000000004	03-มกราคม-2548	
03-มกราคม-2548	0000000005	นายชิน สุทธิ	3,000.00	3,000.00	0000000005	03-มกราคม-2548	
03-กุมภาพันธ์-2548	0000000007	นายแดง บริรัตน์	10,000.00	10,000.00	0000000007	03-กุมภาพันธ์-2548	
รวม			33,000.00	33,000.00			

รูปที่ 4.52 ทะเบียนคุมค่าของกู้กองทุนเงินออม

- หมายเลข 1 ระบุหัวข้อที่ออกรายงาน
- หมายเลข 2 แสดงข้อมูลปีบัญชีที่แสดงรายงาน

- หมายเลข 3 วันเดือนปีที่แสดงรายงาน
 หมายเลข 4 เป็นช่องรวมวงเงินที่ขอกู้และวงเงินที่อนุมัติทั้งหมด

ทะเบียนค้ำเงินฝากสัจจะ/ค่าหุ้น/เงินรับฝากรายตัว

เป็นรายงานแสดงทะเบียนค้ำเงินฝากสัจจะ ค่าหุ้น เงินรับฝากรายตัว ดังรูป 4.53

กองทุนหมู่บ้านหินไค้		03-เมษายน-2548	1	
ทะเบียนค้ำเงินฝากสัจจะ/ค่าหุ้น/เงินรับฝากรายตัว		2		
ชื่อ นายเฉลิม พุทธวงศ์	ที่อยู่ 10 ม.3 ซ.- ถ.3 ต.ป่ามะม่วง อ.เมือง จ.ตาก	3		
โทรศัพท์ 056-908090,053-907989	เลขที่บัญชีธนาคาร 236-5-66666-6			
รายการชำระเงินออม				
รายการเงินค่าหุ้น				
วันที่ 03-มกราคม-2548	เลขที่ใบเสร็จ 0001	เล่มที่ใบเสร็จ 0001	จำนวนหุ้น 30	จำนวนเงิน 300
รายการเงินฝากสัจจะ/เงินรับฝาก				
วันที่	เลขที่ใบเสร็จ	เล่มที่ใบเสร็จ	ประเภทเงินออม	จำนวนเงิน
03-มกราคม-2548	0001	0001	เงินฝากสัจจะ	200
03-กุมภาพันธ์-2548	0009	0001	เงินฝากสัจจะ	200
03-มีนาคม-2548	0017	0001	เงินฝากสัจจะ	200

รูปที่ 4.53 ทะเบียนค้ำเงินฝากสัจจะ/ค่าหุ้น/เงินรับฝากรายตัว

- หมายเลข 1 วันเดือนปีที่แสดงรายงาน
 หมายเลข 2 ระบุหัวข้อที่ออกรายงาน
 หมายเลข 3 พื้นที่แสดงข้อมูลสมาชิก
 หมายเลข 4 เป็นพื้นที่แสดงรายการเงินค่าหุ้น
 หมายเลข 5 เป็นพื้นที่แสดงรายการเงินฝากสัจจะและเงินรับฝาก

รายงานการชำระกองทุนเงินล้านประจำเดือน

เป็นรายงานที่แสดงข้อมูลรายละเอียดการชำระเงินกองทุนเงินล้านของสมาชิกทั้งหมดในแต่ละเดือน ดังรูป 4.54

รายงานการชำระกองทุนเงินล้านประจำเดือน เมษายน 2548			1	2548
2	03-เมษายน-2548			
	<u>รหัส</u>	<u>ชื่อ-สกุล</u>	<u>เงินต้น</u>	<u>ดอกเบี้ย</u>
	0004	นางนมิตา ซื่อลัดย์	1,250	137
3				
4				
		5	<u>รวม</u>	<u>0</u>
			1,250	137
				0

รูปที่ 4.54 รายงานการชำระกองทุนเงินล้านประจำเดือน

- หมายเลข 1 ระบุหัวข้อที่ออกรายงาน
 หมายเลข 2 วันเดือนปีที่แสดงรายงาน
 หมายเลข 3 คอลัมน์แสดงรหัสสมาชิก
 หมายเลข 4 คอลัมน์แสดงชื่อ-สกุลสมาชิก
 หมายเลข 5 เป็นพื้นที่แสดงรวมเงินที่ชำระ

รายงานการชำระกองทุนเงินออมประจำเดือน

เป็นรายงานที่แสดงข้อมูลรายละเอียดการชำระเงินกองทุนเงินออมของสมาชิกทั้งหมดในแต่ละเดือน ดังรูป 4.55

รายงานการชำระกองทุนเงินออมประจำเดือน เมษายน 2548			1		
2	รหัส	ชื่อ-สกุล	เงินต้น	ดอกเบี้ย	ค่าปรับ
	0006	นายแดง ปริรัตน์	833	92	0
3		4	5	รวม	
			833	92	0

รูปที่ 4.55 รายงานการชำระกองทุนเงินออมประจำเดือน

- หมายเลข 1 ระบุหัวข้อที่ออกรายงาน
 หมายเลข 2 วันเดือนปีที่แสดงรายงาน
 หมายเลข 3 คอลัมน์แสดงรหัสสมาชิก
 หมายเลข 4 คอลัมน์แสดงชื่อ-สกุลสมาชิก
 หมายเลข 5 เป็นพื้นที่แสดงรวมเงินที่ชำระ

รายงานรายรับประจำเดือน

เป็นรายงานแสดงรายรับของกองทุนที่นอกเหนือจากรายได้จากการการกู้ยืมเงินในแต่ละเดือน ซึ่งแยกเป็น 2 กองทุน ดังรูป 4.56

กองทุน	ว/ค/ป	รายการ	จำนวนเงิน	หมายเหตุ
03-เมษายน-2548	2	รายงานรายรับประจำเดือน มกราคม	2548	1
กองทุนเงินดำน	3			
03-มกราคม-2548		รับเงินจัดสรรจากรัฐบาล	1,000,000	จัดสรรงวดที่ 1
			<u>1,000,000</u>	
กองทุนเงินออม	4			
03-มกราคม-2548		เงินสมทบกองทุน	50,000	สมทบจากปี2547
			<u>50,000</u>	
	5	รวม	<u><u>1,050,000</u></u>	

รูปที่ 4.56 รายงานรายรับประจำเดือน

- หมายเลข 1 ระบุหัวข้อที่ออกรายงาน
 หมายเลข 2 วันเดือนปีที่แสดงรายงาน
 หมายเลข 3 แสดงรายละเอียดรายรับกองทุนเงินดำน
 หมายเลข 4 แสดงรายละเอียดรายรับกองทุนเงินออม
 หมายเลข 5 เป็นพื้นที่แสดงรวมรับรวมทั้งหมดของกองทุน

รายงานรายจ่ายประจำเดือน

เป็นรายงานแสดงรายจ่ายของกองทุนในแต่ละเดือน ซึ่งแยกเป็น 2 กองทุน ดังรูป 4.57

กองทุน	ว/ค/ป	รายการ	จำนวนเงิน	หมายเหตุ
03-เมษายน-2548	2	รายงานรายจ่ายประจำเดือน เมษายน 2548	1	
กองทุนเงินออม	3	03-เมษายน-2548		
		ซื้อเก้าอี้	2,500	พลาสติกสีขาว 15 ตัว
			2,500	
	4	รวม	2,500	

รูปที่ 4.57 รายงานรายจ่ายประจำเดือน

- หมายเลข 1 ระบุหัวข้อที่ออกรายงาน
 หมายเลข 2 วันเดือนปีที่แสดงรายงาน
 หมายเลข 3 แสดงรายละเอียดรายจ่ายกองทุน
 หมายเลข 4 เป็นพื้นที่แสดงรายจ่ายรวมของกองทุน

รายงานรายรับจ่ายประจำปี

เป็นรายงานแสดงรายรับและรายจ่ายทั้งปีของกองทุน โดยแยกออกเป็น 2 กองทุน ซึ่งในรายงานจะแสดงยอดเงินรวมของรายรับ ยอดเงินรวมของรายจ่ายของทั้งสองกองทุน ดังรูป 4.58

กองทุน	ว/ค/ป	รายการ	จำนวนเงิน	หมายเหตุ
รายงานรายรับจ่ายประจำปี 2548				
03-เมษายน-2548	2		1	
กองทุนเงินล้าน				
รายรับ				
03-มกราคม-2548	3	รับเงินจัดสรรจากรัฐบาล	1,000,000	จัดสรรงวดที่ 1
		รวม	1,000,000	
กองทุนเงินออม				
รายรับ				
03-มกราคม-2548	4	เงินสมทบกองทุน	50,000	สมทบจากปี2547
		รวม	50,000	
รายจ่าย				
03-มกราคม-2548		ค่าอาหารและเครื่องดื่ม	500	จัดประชุมสมาธิ
03-มกราคม-2548		ของขวัญวันเด็ก	1,200	อบต.ป่ามะม่วง ผู้จัด
03-กุมภาพันธ์-2548		ค่าตอบแทนกรรมการ	500	-
03-มีนาคม-2548		ซื้อแฟ้มเก็บเอกสารและปากกา	500	-
03-มีนาคม-2548		ค่าตอบแทนกรรมการ	500	-
03-เมษายน-2548		ซื้อเก้าอี้	2,500	พลาสติกสีขาว 15 ตัว
		รวม	5,700	

รูปที่ 4.58 รายงานรายรับจ่ายประจำปี

- หมายเลข 1 ระบุหัวข้อที่ออกรายงาน
- หมายเลข 2 วันเดือนปีที่แสดงรายงาน
- หมายเลข 3 แสดงรายละเอียดรายรับและรายจ่ายกองทุนเงินล้าน
- หมายเลข 4 แสดงรายละเอียดรายรับและรายจ่ายกองทุนเงินออม

รายงานสถานะปัจจุบันของกองทุน

เป็นรายงานแสดงยอดเงินของรายรับทั้งหมดของกองทุน และยอดเงินสดคงเหลือของกองทุน โดยแยกออกเป็น 2 กองทุน ดังรูป 4.59

สถานะการเงิน กองทุน กองทุนหมู่บ้านหิ้นไคว่ 03-เมษายน-2548		ประจำปีบัญชี 2548	1
ประเภทกองทุน กองทุนเงินล้าน กองทุนเงินออม	2	เงินกองทุนทั้งหมด 1,000,000 61,450	เงินคงเหลือ 1,008,579 50,231
3	4	5	

รูปที่ 4.59 รายงานสถานะปัจจุบันของกองทุน

- หมายเลข 1 ระบุหัวข้อที่ออกรายงาน
- หมายเลข 2 วันเดือนปีที่แสดงรายงาน
- หมายเลข 3 เป็นคอลัมน์แสดงประเภทของกองทุน
- หมายเลข 4 เป็นคอลัมน์แสดงจำนวนเงินในกองทุนทั้งหมด
- หมายเลข 5 เป็นคอลัมน์แสดงจำนวนเงินสดคงเหลือของกองทุนทั้งหมด

ผู้กู้เงินออม (สรุป)

เป็นรายงานแสดงการสรุปข้อมูลของผู้กู้เงินกองทุนเงินออมทั้งหมด ดังรูป 4.60

03-เมษายน-2548	สรุปผู้กู้เงินออม	1		
รหัส 0001	ชื่อ-สกุล นายเฉลิม พุทรวงศ์	จำนวนเงินกู้ 10,000	ชำระแล้ว	คงเหลือ
	3	รวมทั้งรวม		

รูปที่ 4.60 ผู้กู้เงินออม (สรุป)

- หมายเลข 1 ระบุหัวข้อที่ออกรายงาน
 หมายเลข 2 วันเดือนปีที่แสดงรายงาน
 หมายเลข 3 แสดงจำนวนเงินรวมของการกู้

ผู้กู้เงินล้าน (สรุป)

เป็นรายงานแสดงการสรุปข้อมูลของผู้กู้เงินกองทุนเงินล้านทั้งหมด ดังรูป 4.61

03-เมษายน-2548		สรุปผู้กู้เงินล้าน		
รหัส	ชื่อ-สกุล	จำนวนเงินกู้	ชำระแล้ว	คงเหลือ
0001	นายเฉลิม พุทรวงศ์	20,000	20,000	.00
0002	นายชั้น สุขจี	10,000	10,000	.00
0004	นางนงมิตา ชื้อลัดย	15,000	7,500	7,500.00
		รวมทั้งหมด	37,500.00	

รูปที่ 4.621 ผู้กู้เงินล้าน (สรุป)

- หมายเลข 1 ระบุหัวข้อที่ออกรายงาน
 หมายเลข 2 วันเดือนปีที่แสดงรายงาน
 หมายเลข 3 แสดงจำนวนเงินรวมของการกู้

ผู้กู้เงินฉุกเฉิน

เป็นรายงานแสดงการสรุปข้อมูลของผู้กู้เงินฉุกเฉินทั้งหมด ดังรูป 4.62

03-เมษายน-2548	2	สรุปบัญชีเงินฉุกเฉิน		1
<u>รหัส</u>	<u>ชื่อ-สกุล</u>	<u>จำนวนเงิน</u>	<u>ชำระแล้ว</u>	
0001	นายเฉลิม พุทธรังค์	3,000		
		3	<u>รวมทั้งหมด</u>	

รูปที่ 4.62 ผู้กู้เงินฉุกเฉิน

- หมายเลข 1 ระบุหัวข้อที่ออกรายงาน
 หมายเลข 2 วันเดือนปีที่แสดงรายงาน
 หมายเลข 3 แสดงจำนวนเงินรวมของการ

ข้อมูลกรรมการ

เป็นรายงานแสดงข้อมูลของกรรมการทั้งหมดในปี โดยในรายงานจะมีข้อมูล รหัส ชื่อ-สกุล ตำแหน่ง วันที่รับตำแหน่ง วันสิ้นสุดตำแหน่ง และเบอร์โทรศัพท์ ดังรูป 4.63

ชุมชนบ้านหินโค้ง					
รายงานกรรมการประจำปี 2548					
รหัส	ชื่อ-สกุล	ตำแหน่ง	วันที่รับตำแหน่ง	วันที่สิ้นสุดตำแหน่ง	เบอร์โทรศัพท์
0001	นายเฉลิม พุททวงค์	ประธานกรรมการ	03-มกราคม-2548	03-มกราคม-2549	080-992304,089-324923
0002	นายชั้น สุขจี	รองประธาน	03-มกราคม-2548	03-มกราคม-2549	080-992304,089-324923
0003	นางนิมนาน กันทะวงศ์	เหรัญญิก	03-มกราคม-2548	03-มกราคม-2549	055-522655,___-
0004	นางนิมิตา ชื้อสัดย์	เลขานุการ	03-มกราคม-2548	03-มกราคม-2549	056-908090,053-907989

รูปที่ 4.63 ข้อมูลกรรมการ

- หมายเลข 1 ระบุหัวข้อที่ออกรายงาน
- หมายเลข 2 วันเดือนปีที่แสดงรายงาน
- หมายเลข 3 เป็นคอลัมน์แสดงรหัสกรรมการ
- หมายเลข 4 เป็นคอลัมน์แสดงชื่อ-สกุลกรรมการ
- หมายเลข 5 เป็นคอลัมน์แสดงตำแหน่ง
- หมายเลข 6 เป็นคอลัมน์แสดงวันที่รับตำแหน่ง
- หมายเลข 7 เป็นคอลัมน์วันที่สิ้นสุดตำแหน่ง
- หมายเลข 8 เป็นคอลัมน์แสดงรหัสกรรมการ
- หมายเลข 9 เป็นคอลัมน์แสดงเบอร์โทรศัพท์