



ภาคผนวก

ลิขสิทธิ์มหาวิทยาลัยเชียงใหม่

Copyright © by Chiang Mai University

All rights reserved

## ภาคผนวก ก

### คู่มือการติดตั้งระบบรายงานผลการดำเนินงาน ของธนาคารออมสินสาขามุกข์ จ.เชียงใหม่

ระบบรายงานผลการดำเนินงานของธนาคารออมสินสาขามุกข์ ถูกออกแบบสำหรับใช้  
กับ Microsoft Windows XP โดยการติดตั้งโปรแกรมเพื่อใช้งานจะต้องทำการติดตั้งโปรแกรม ดังนี้

#### ก.1 ขั้นตอนการติดตั้ง MySQL

1.1 ติดตั้ง MySQL โดยดับเบิลคลิกที่ไอคอน Setup.exe ดังรูป ก.1

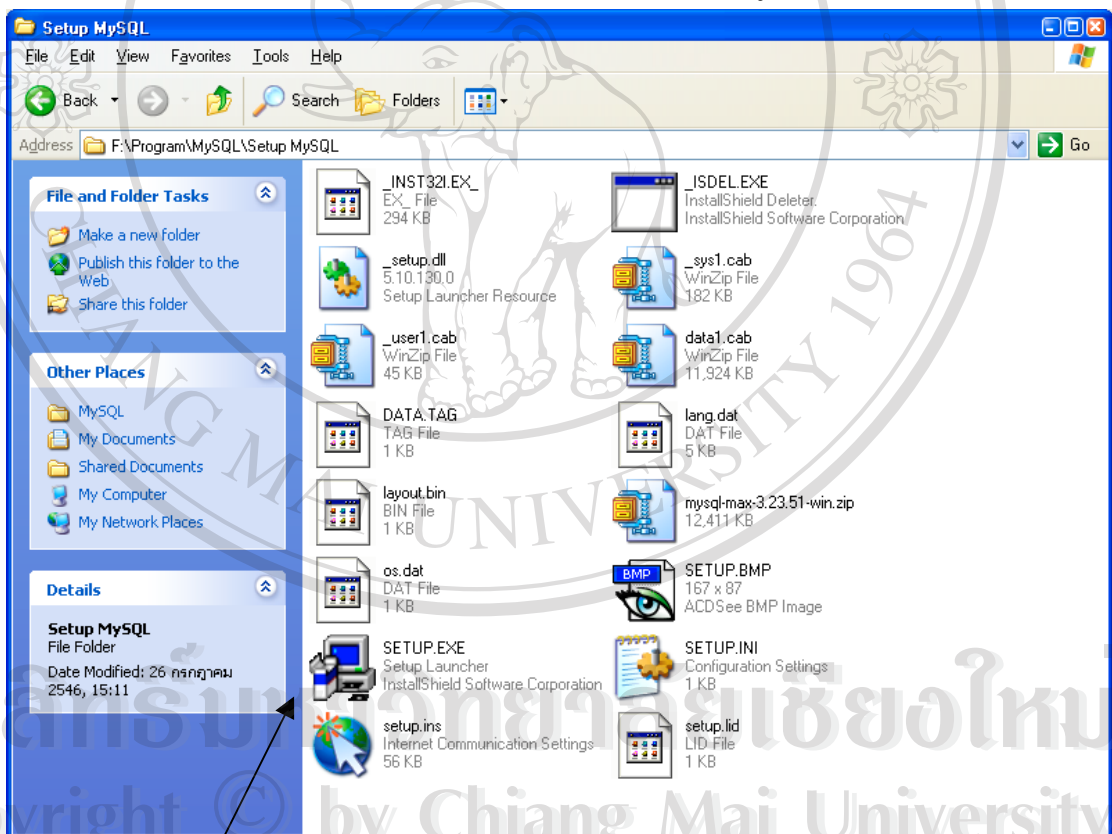

ไอคอน Setup.exe

รูป ก.1 ไอคอน Setup.exe

1.2 เมื่อดับเบิลคลิกแล้วระบบจะทำการสำรวจทรัพยากรและเริ่มทำการติดตั้งโปรแกรม ดัง  
รูป ก.2 ให้คลิกที่ปุ่ม Next

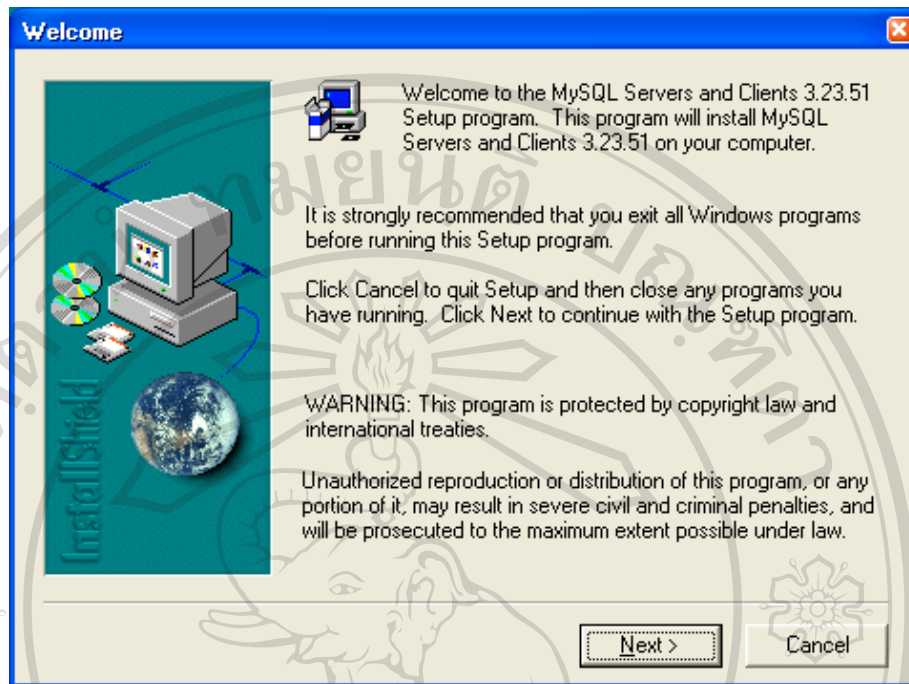

รูป ก.2 เริ่มติดตั้งโปรแกรม MySQL

1.3 คลิกปุ่ม Next ดังรูป ก.3

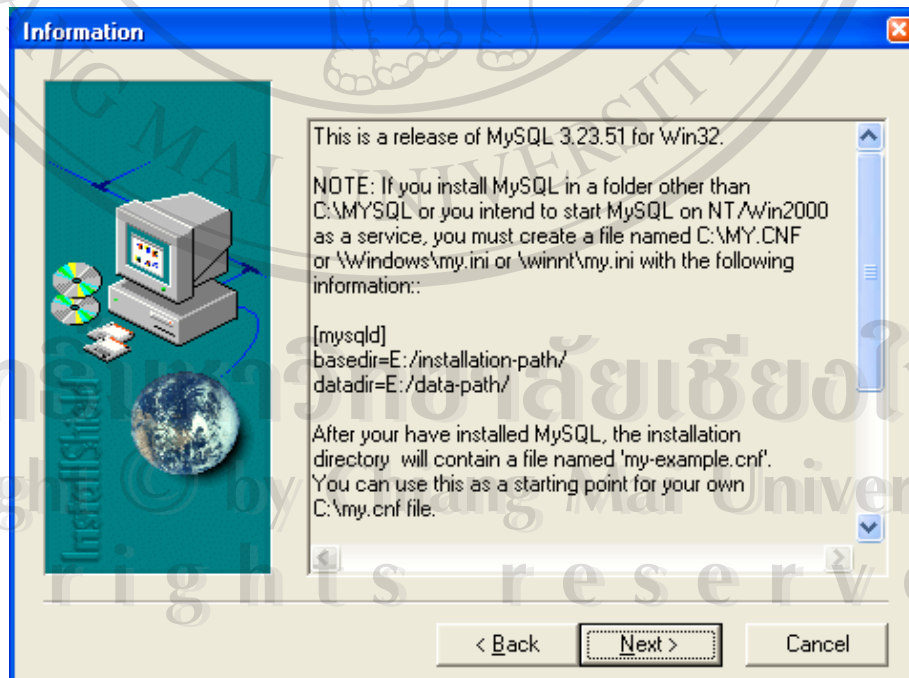

รูป ก.3 ติดตั้งโปรแกรม MySQL

1.4 โปรแกรมจะให้ระบุตำแหน่งในการติดตั้งโปรแกรม ในที่นี้ไม่ต้องเลือก คลิกปุ่ม Next  
 ดังรูป ก.4

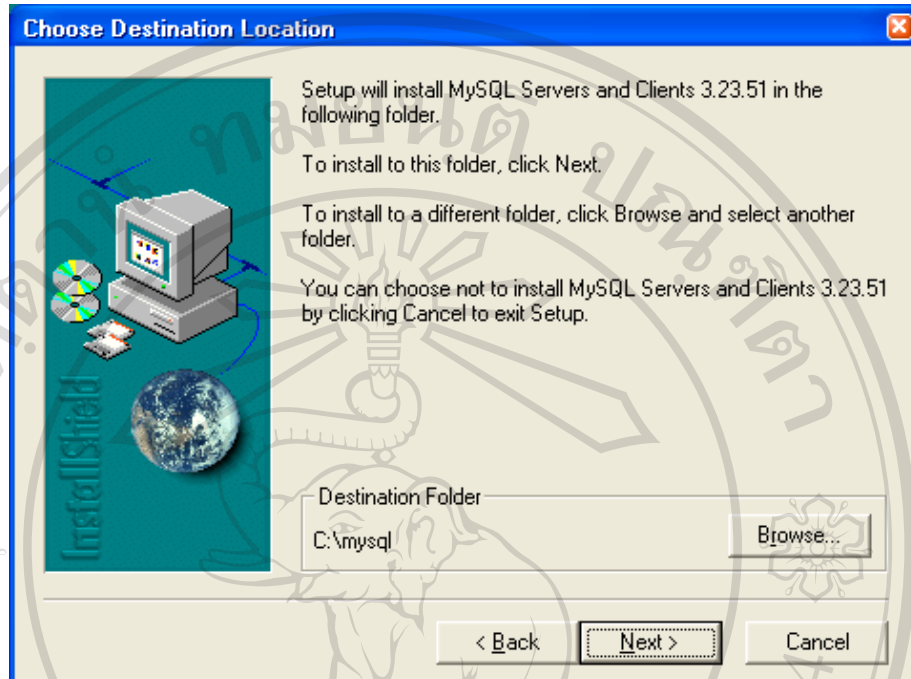

รูป ก.4 ระบุตำแหน่งติดตั้งโปรแกรม MySQL

1.5 เลือกประเภทของการติดตั้ง ในที่นี้เลือกเป็นแบบ Typical คลิกปุ่ม Next

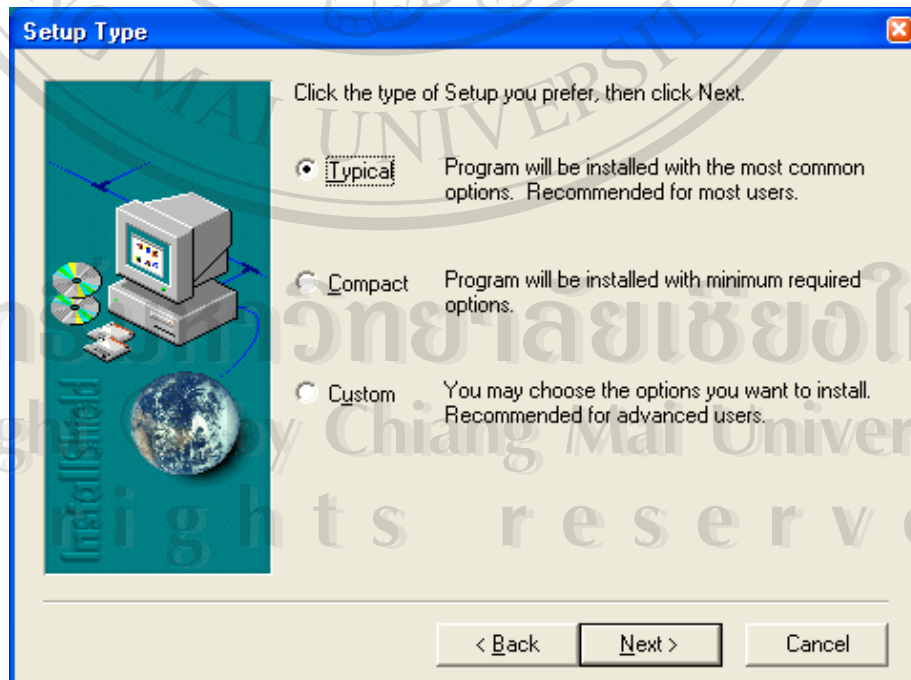

รูป ก.5 เลือกรูปแบบการติดตั้งโปรแกรม MySQL

1.6 โปรแกรมติดตั้งสมบูรณ์แล้ว ให้ทำการติดตั้ง MyODBC โดยดับเบิลคลิกที่ไอคอน Setup.exe

1.7 โปรแกรมจะเริ่มทำการติดตั้งโดยแสดงดังรูป ก.6 คลิกปุ่ม Continue



รูป ก.6 ติดตั้ง MyODBC Drivers

1.8 คลิกเลือก ODBC Drivers เป็น MySQL แล้วคลิกที่ปุ่ม OK ดังรูป ก.7

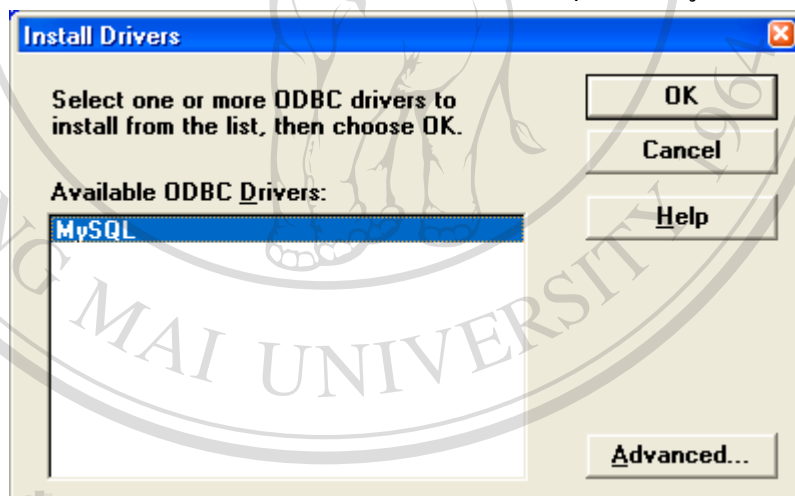

รูป ก.7 เลือก ODBC Driver

1.9 หลังจากนั้นจะปรากฏภาพดังรูป ก.8 คลิกปุ่ม Close

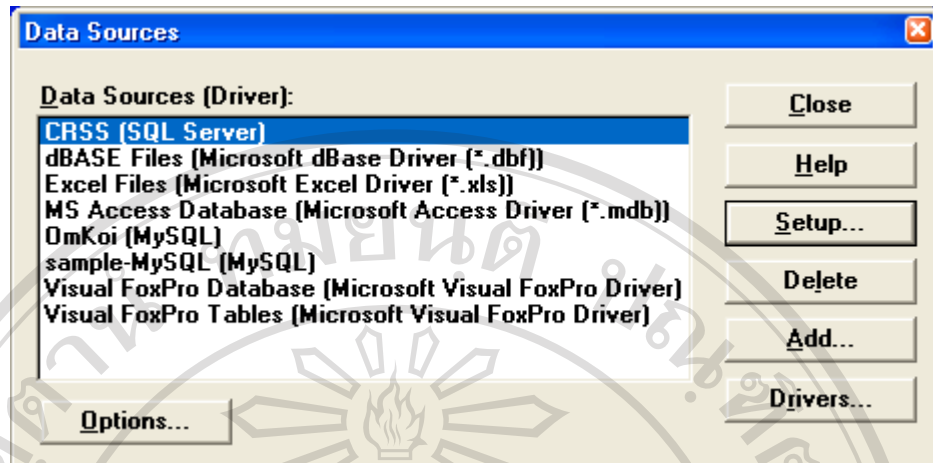

รูป ก.8 MySQL Drivers

- 1.10 ติดตั้ง ODBC Driver สมบูรณ์ ดังรูป ก.9 คลิกปุ่ม OK

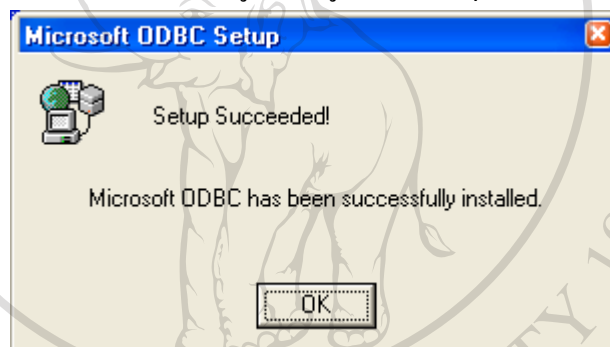

รูป ก.9 ติดตั้ง ODBC Drivers สมบูรณ์

- 1.11 ทำการติดตั้ง MySQL-Front โดยดับเบิลคลิกที่ไอคอน  
MySQL-Front\_2.3\_Setup.exe ดังรูป ก.10

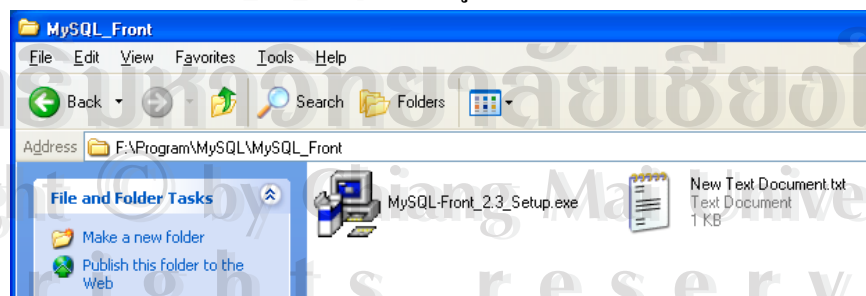

รูป ก.10 ไอคอน MySQL-Front\_2.3\_Setup.exe

- 1.12 คลิกปุ่ม OK เพื่อยืนยันการติดตั้งดังรูป ก.11



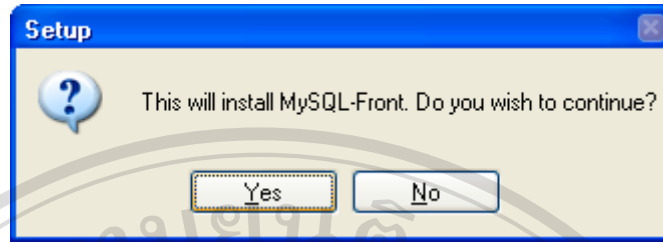

รูป ก.11 ยืนยันการติดตั้ง MySQL-Front

1.13 คลิกปุ่ม Next เข้าสู่การติดตั้ง MySQL-Front ดังรูป ก.12

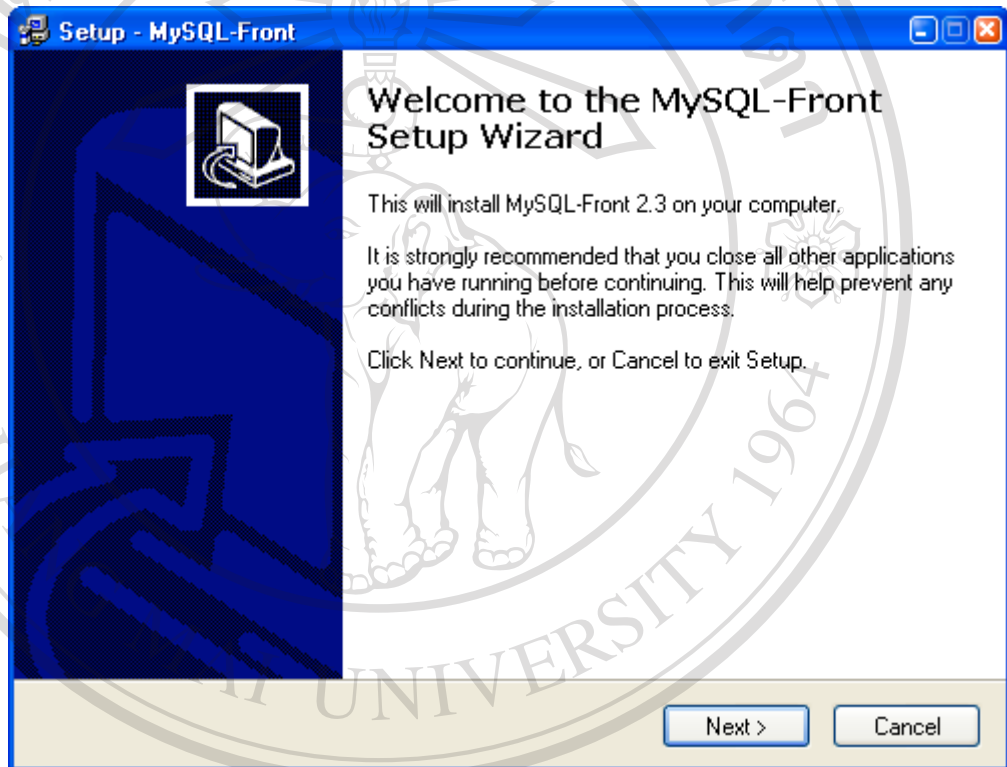

รูป ก.12 เข้าสู่การติดตั้ง MySQL-Front

1.14 คลิกปุ่ม Next ขอมรับข้อตกลง ดังรูป ก.13

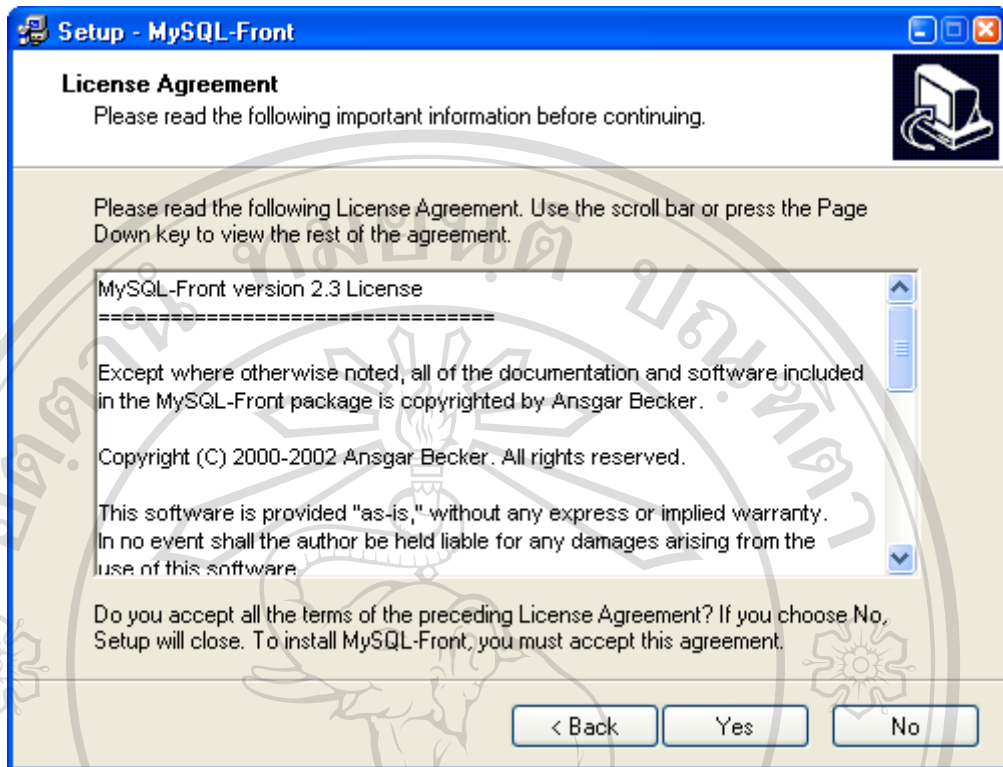

รูป ก.13 ขอมรับข้อตกลงของ MySQL-Front

1.15 เลือกที่ตั้งโปรแกรม ในที่นี้ คลิกปุ่ม Next ดังรูป ก.14

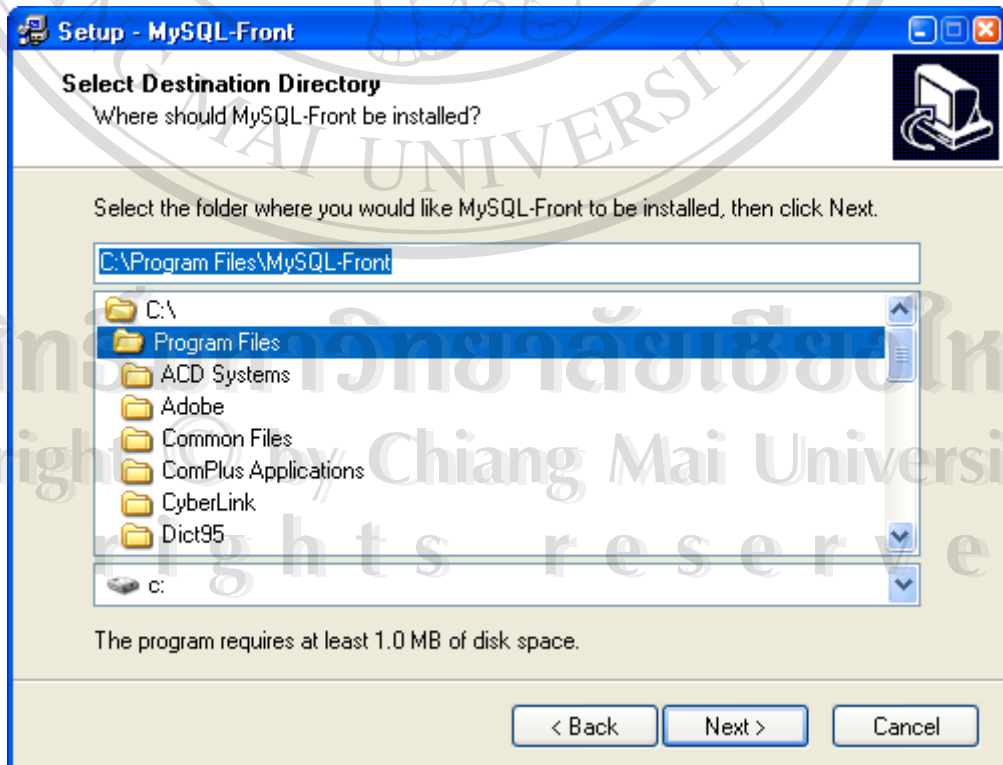

รูป ก.14 ระบุตำแหน่งติดตั้งโปรแกรม MySQL-Front



1.16 คีย์ชื่อโปรแกรมที่ต้องการให้ปรากฏที่ Start Menu คลิกปุ่ม Next ดังรูป ก.15

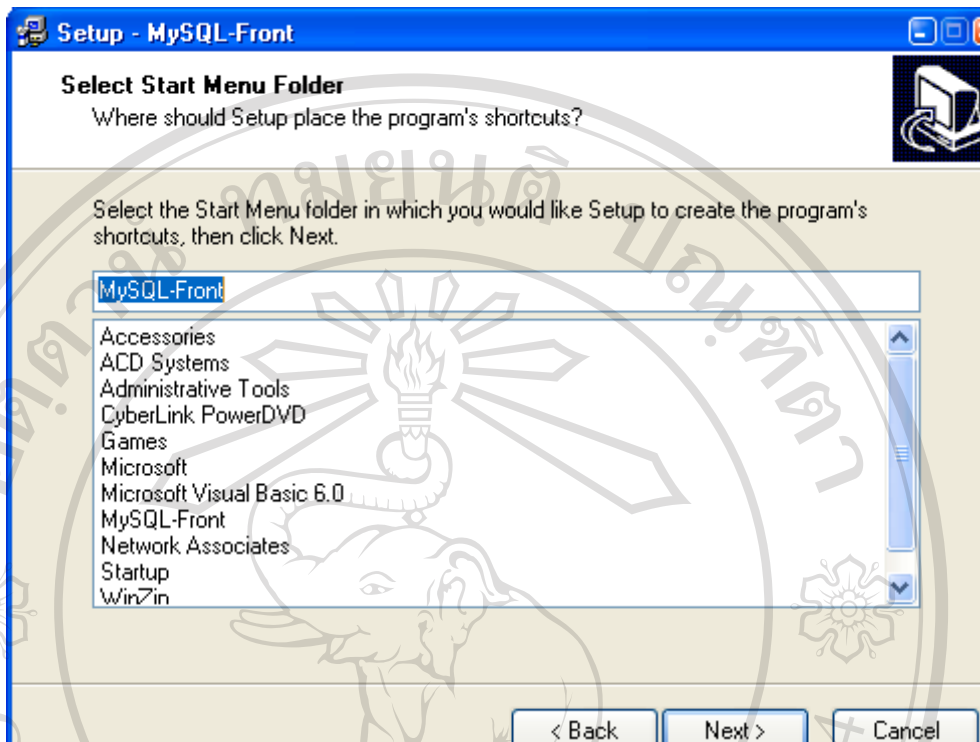

รูป ก.15 คีย์ชื่อโปรแกรม MySQL-Front

1.17 คลิกเลือกเพื่อสร้างไอคอนแล้วคลิกปุ่ม Next ดังรูป ก.16

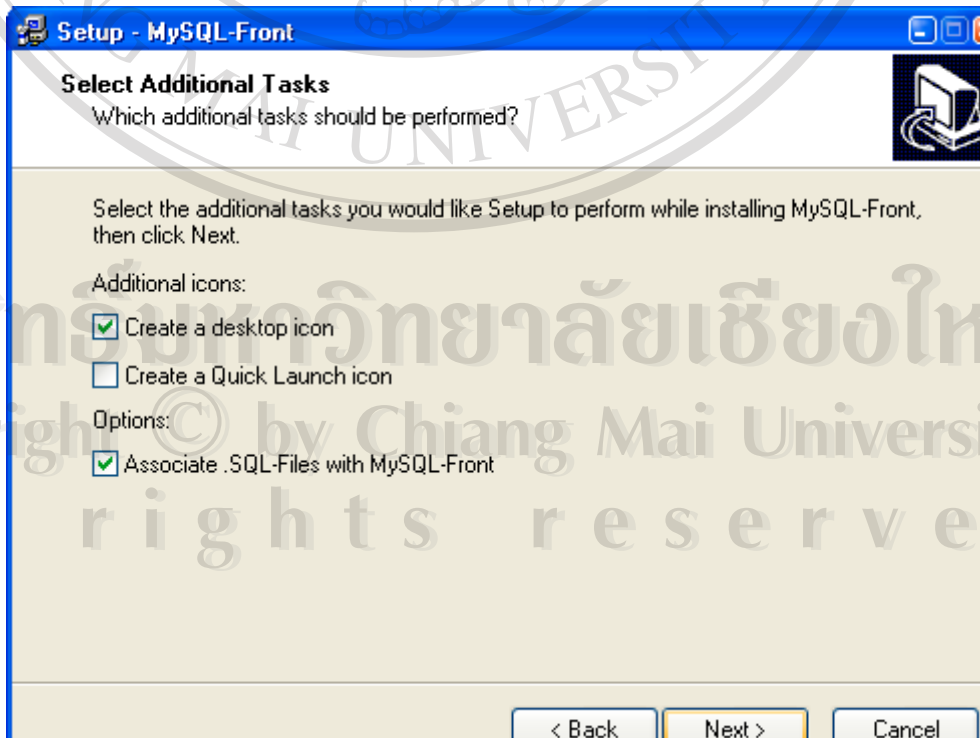

รูป ก.16 สร้างไอคอน MySQL-Front

## 1.18 อ่านข้อความแล้วคลิกปุ่ม Next

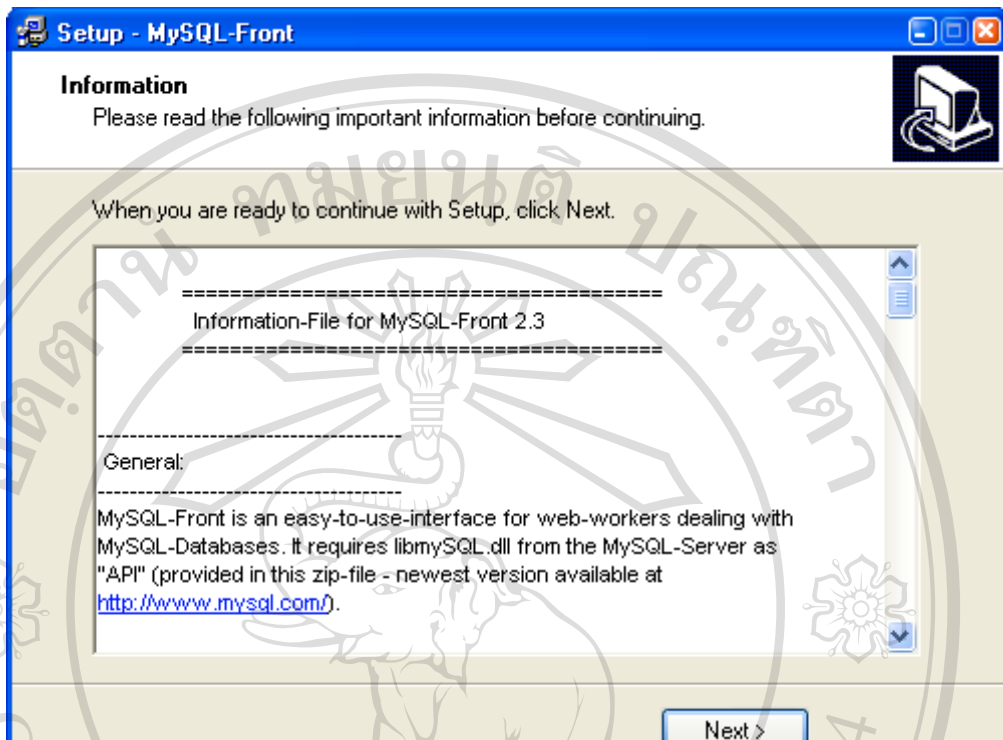

รูป ก.17 อ่านข้อความของ MySQL-Front

## 1.19 โปรแกรมติดตั้งสมบูรณ์ดังรูป ก.18

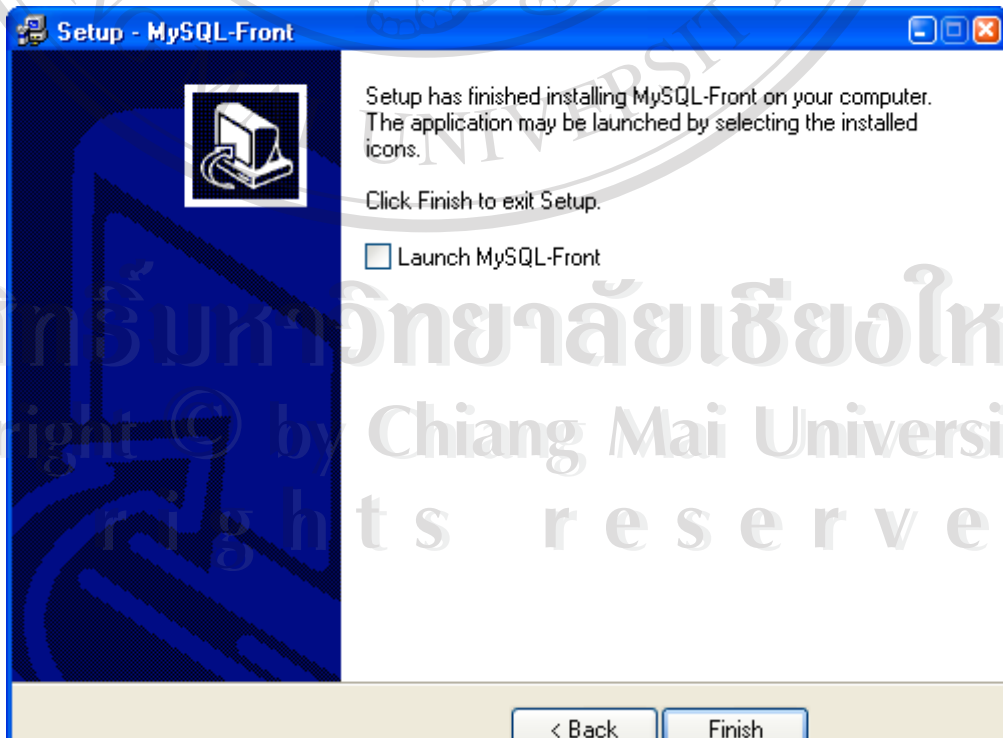

รูป ก.18 ติดตั้ง MySQL-Front สมบูรณ์

## 2. ขั้นตอนการติดตั้ง ODBC

2.1 คลิกที่ปุ่ม Start > Settings > Control Panel ดังรูป ก.19

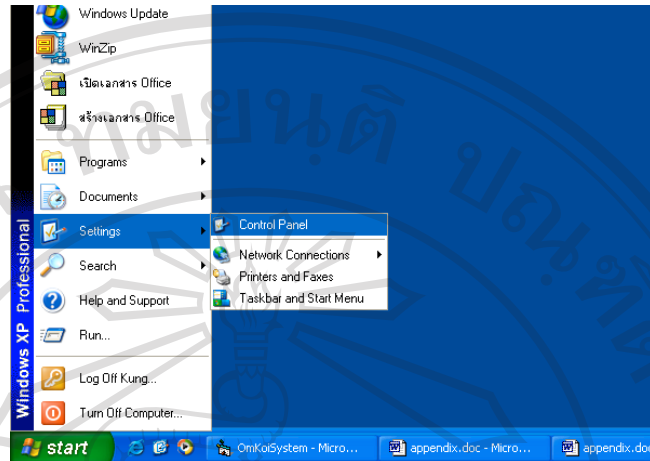

รูป ก.19 ติดตั้ง ODBC

2.2 คลิกเลือก Performance and Maintenance ดังรูป ก.20

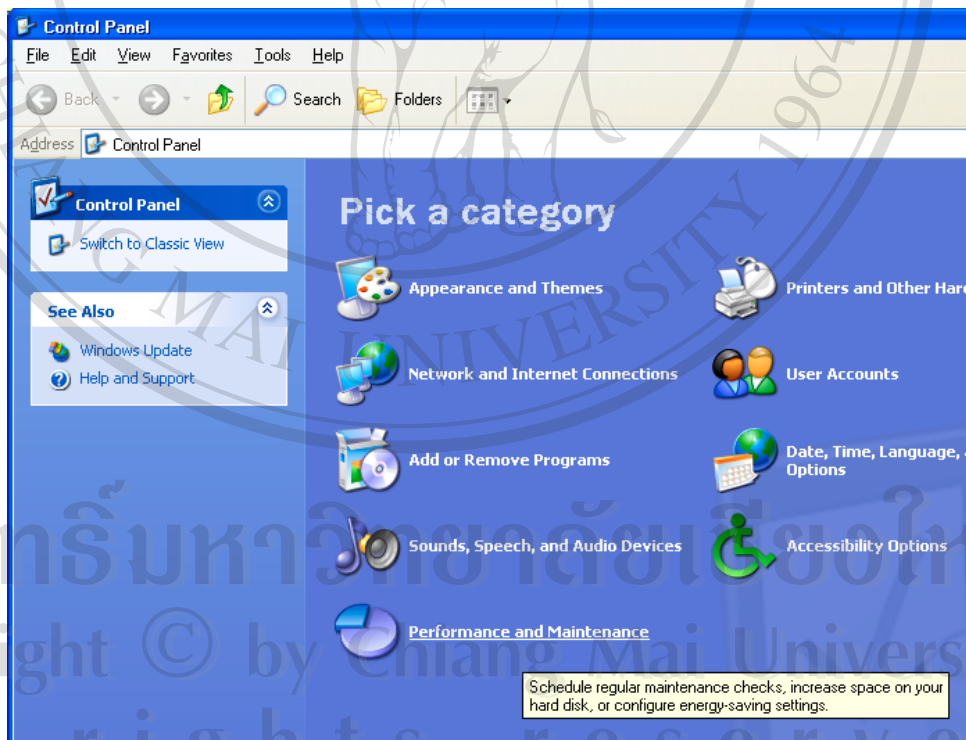

รูป ก.20 ไอคอน Performance and Maintenance

2.3 คลิกเลือก Administrative Tools ดังรูป ก.21

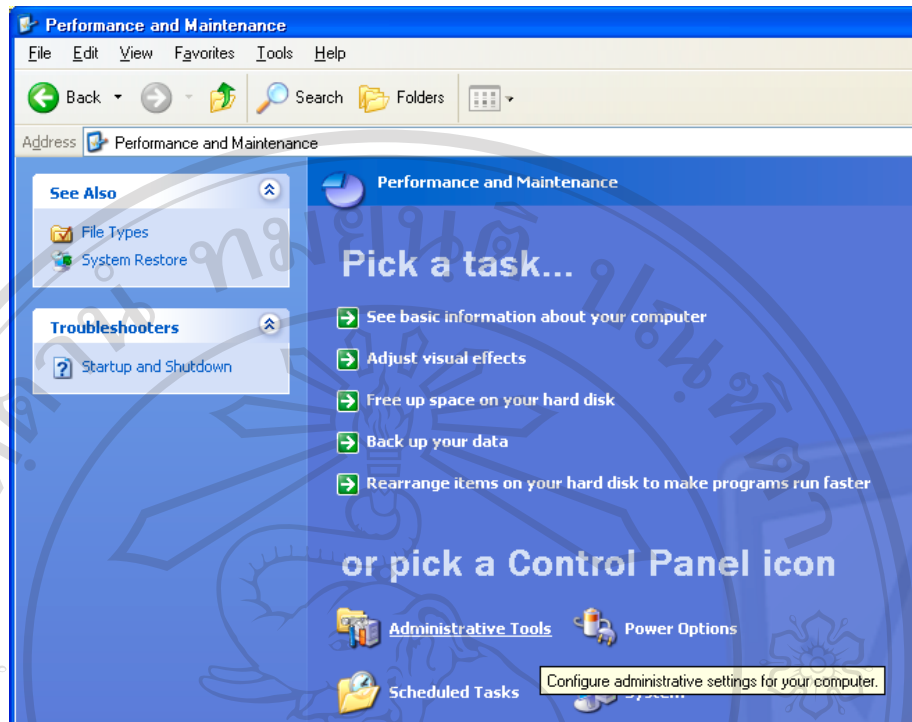

รูป ก.21 ไอคอน Administrative Tools

2.4 คัดับเปิดคลิก Data Sources (ODBC) ดังรูป ก.22

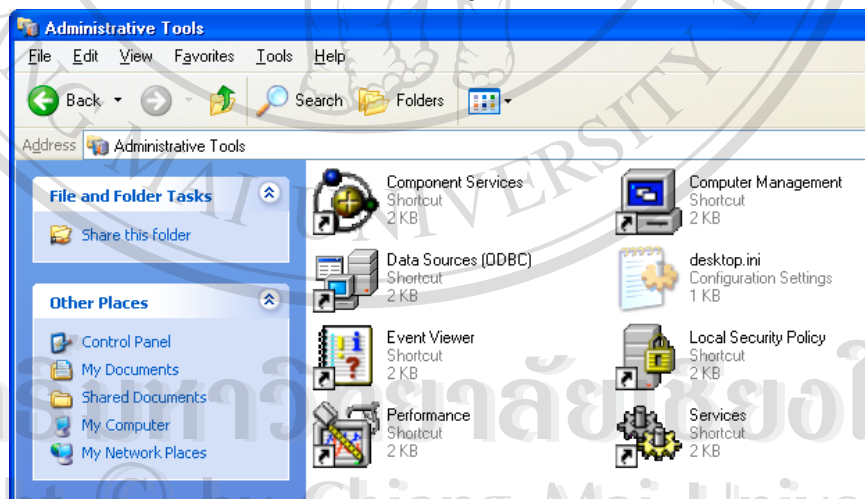

รูป ก.22 ไอคอน Data Sources (ODBC)

2.5 คลิกที่ปุ่ม Add ในรูป ก.23

ลิขสิทธิ์สงวนลิขสิทธิ์ของใหม่  
Copyright © by Chiang Mai University  
All rights reserved

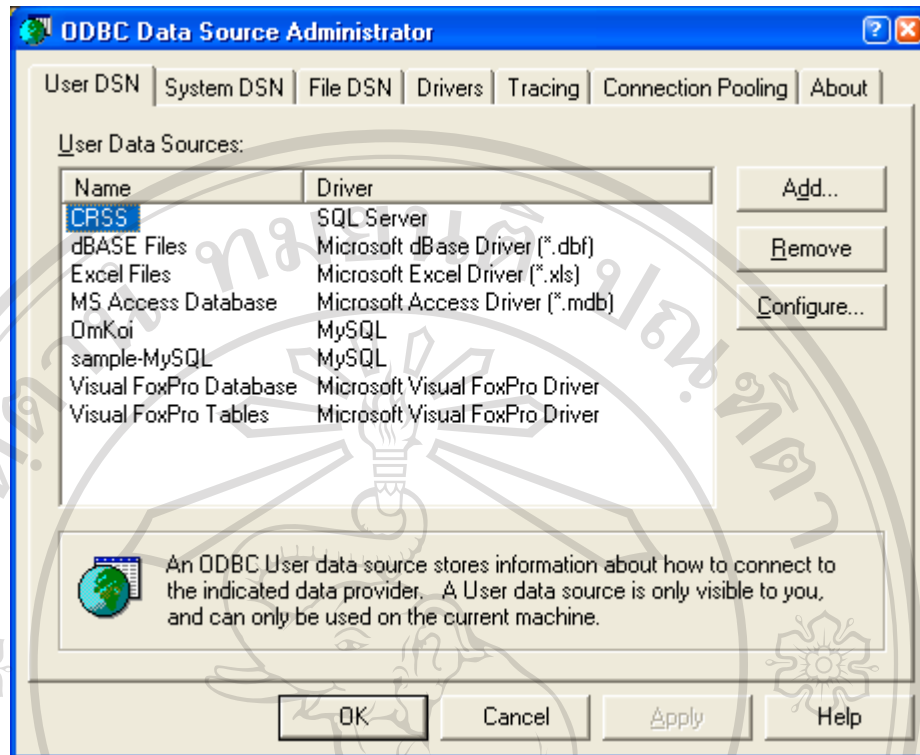

รูป ก.23 เริ่มติดตั้ง ODBC

2.6 เลือก Drive เป็น MySQL ดังรูป ก.24 แล้วคลิกที่ปุ่ม Finish

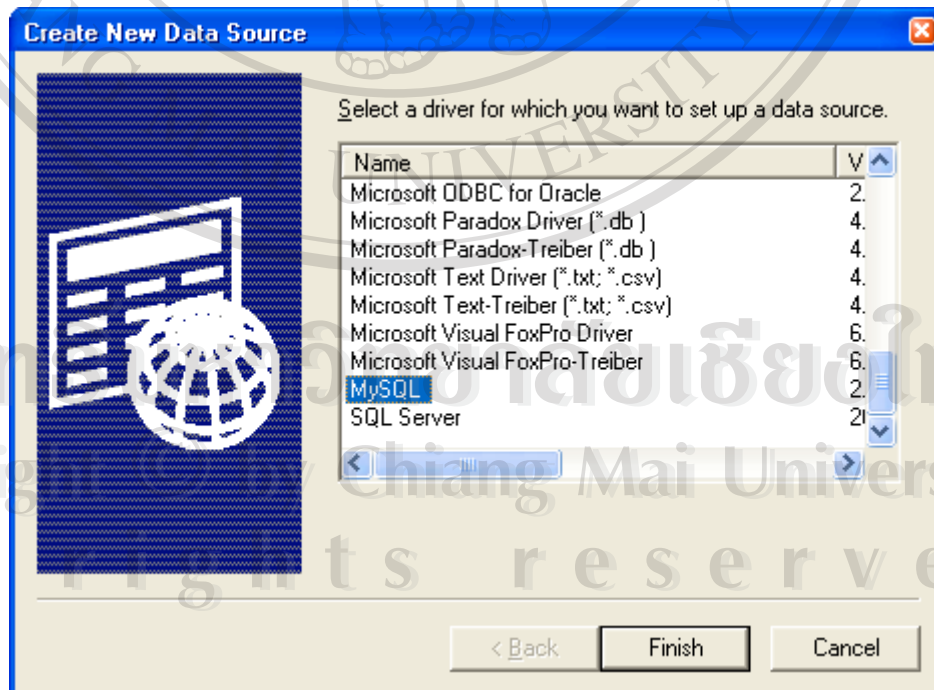

ก.24 เลือก Driver

2.7 ให้คีย์ข้อมูลต่างๆ ดังรูป ก.25 ได้แก่

Windows DNS Name : Omkoi

MySQL Host (name or IP) : localhost

MySQL Database Name : Omkoi

User : 053423

Password : 053423

แล้วคลิกที่ปุ่ม OK

**TDX mysql Driver default configuration**

This is in public domain and comes with NO WARRANTY of any kind  
Enter a database and options for connect

Windows DSN name: Omkoi

MySQL host (name or IP): localhost

MySQL database name: Omkoi

User: 053423

Password: [masked]

Port (if not 3306): [empty]

SQL command on connect: [empty]

Options that affects the behaviour of MyODBC

<input type="checkbox"/> Don't optimize column width	<input type="checkbox"/> Pad CHAR to full length
<input checked="" type="checkbox"/> Return matching rows	<input type="checkbox"/> Return table names in SQLDescribeCol
<input type="checkbox"/> Trace MyODBC	<input type="checkbox"/> Use compressed protocol
<input type="checkbox"/> Allow BIG results	<input type="checkbox"/> Ignore space after function names
<input type="checkbox"/> Don't prompt on connect	<input type="checkbox"/> Force use of named pipes
<input type="checkbox"/> Simulate ODBC 1.0	<input type="checkbox"/> Change BIGINT columns to INT
<input type="checkbox"/> Ignore # in #.table	<input type="checkbox"/> No catalog (exp)
<input type="checkbox"/> Use manager cursors (exp)	<input type="checkbox"/> Read options from C:\my.cnf
<input type="checkbox"/> Don't use setlocale	<input type="checkbox"/> Safety (Check this if you have problems)
	<input type="checkbox"/> Disable transactions

OK Cancel

รูป ก.25 จอภาพคีย์ข้อมูลสำหรับการเชื่อมต่อกับฐานข้อมูล

2.8 แล้วคลิกที่ปุ่ม OK ดังจอภาพในรูป ก.23

### 3. ขั้นตอนการติดตั้งโปรแกรม

4.1 ดับเบิ้ลคลิกที่ไอคอน Setup.ext

4.2 เริ่มติดตั้งโปรแกรมโดยคลิกที่ปุ่ม ดังรูป ก.32



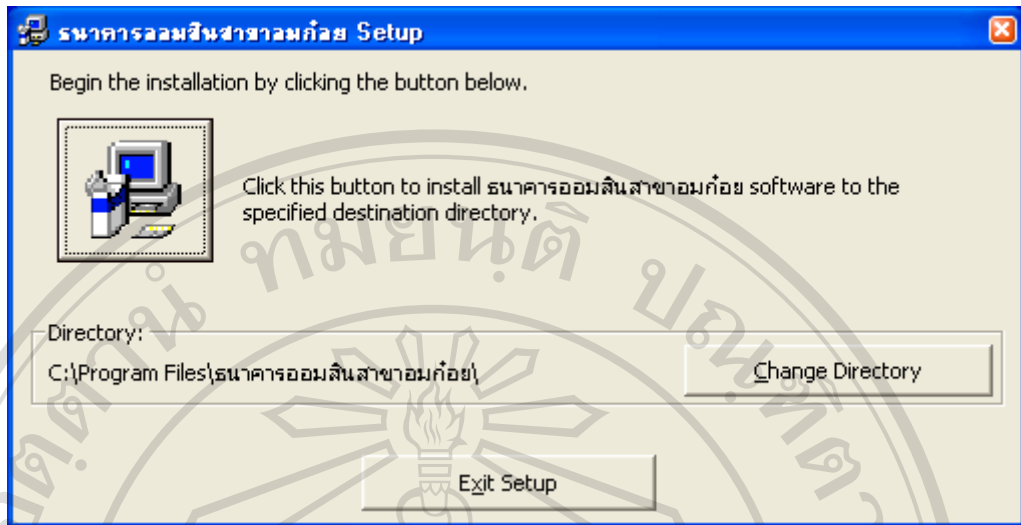

รูป ก.32 เริ่มติดตั้งโปรแกรม

4.3 เลือกกลุ่มโปรแกรม แล้วคลิกที่ปุ่ม Continue ดังรูป ก.33

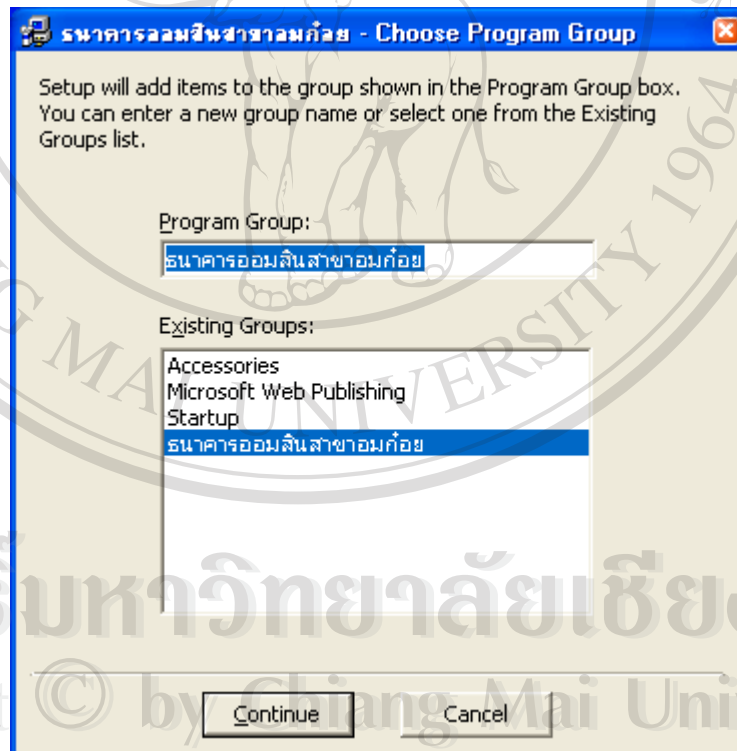

รูป ก.33 เลือกกลุ่มโปรแกรม

4.4 การติดตั้งเสร็จสมบูรณ์ คลิกปุ่ม OK ดังรูป ก.34



รูป ก.34 การติดตั้งโปรแกรมเสร็จสมบูรณ์

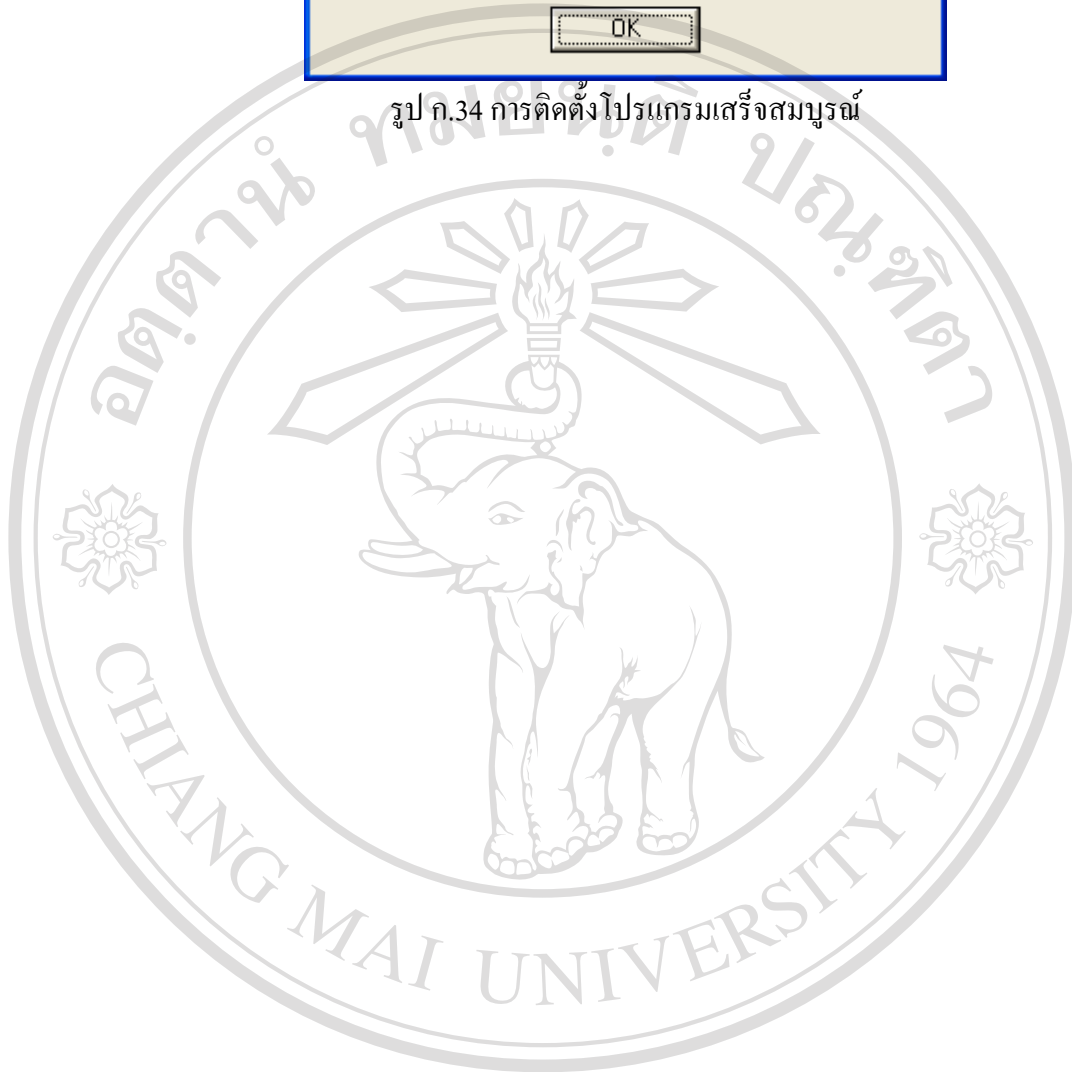

ลิขสิทธิ์มหาวิทยาลัยเชียงใหม่  
Copyright © by Chiang Mai University  
All rights reserved

## ภาคผนวก ข

### คู่มือการใช้งานระบบรายงานผลการดำเนินงาน ของธนาคารออมสินสาขามก้อย จ.เชียงใหม่

การใช้งานระบบรายงานผลการดำเนินงานของธนาคารออมสินสาขามก้อย จ.เชียงใหม่  
เข้าสู่โปรแกรมโดยคีย์รหัสประจำตัวและรหัสผ่าน ดังรูป ข.1

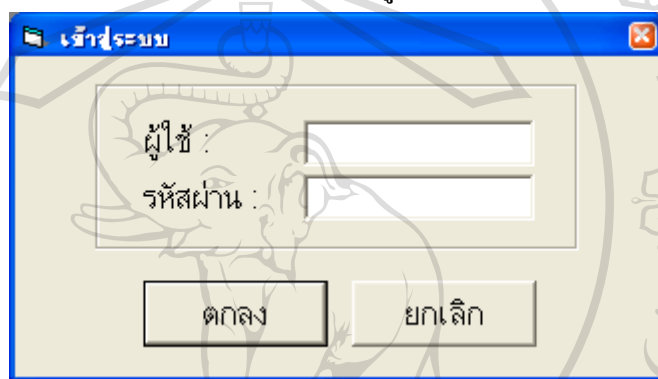

รูป ข.1 เข้าสู่โปรแกรม

เมื่อคีย์รหัสผู้ใช้และรหัสผ่านถูกต้อง จอภาพจะแสดงเมนูให้เลือก ดังรูป ข.2 การใช้งาน  
โปรแกรมจะแยกตามประเภทของข้อมูล ดังแสดงในเมนู โดย

1. เมนูที่ใช้งานทุกวันทำการ ได้แก่
  - 1.1 สิ้นเชิงงานมือ
  - 1.2 กองทุนหมู่บ้านและชุมชนเมือง
  - 1.3 บริการทางการเงิน
  - 1.4 รายงานผลการดำเนินงานที่เป็นรายงานประจำวัน
2. เมนูที่ใช้งานทุกสิ้นเดือน
  - 2.1 เงินฝากที่ไม่ใช่ออนไลน์
  - 2.2 สิ้นเชื่อ GSB และธนาคารประชาชน
  - 2.3 สงเคราะห์ชีวิต
  - 2.4 เป้าหมายการดำเนินงาน
  - 2.5 รายงานผลการดำเนินงาน

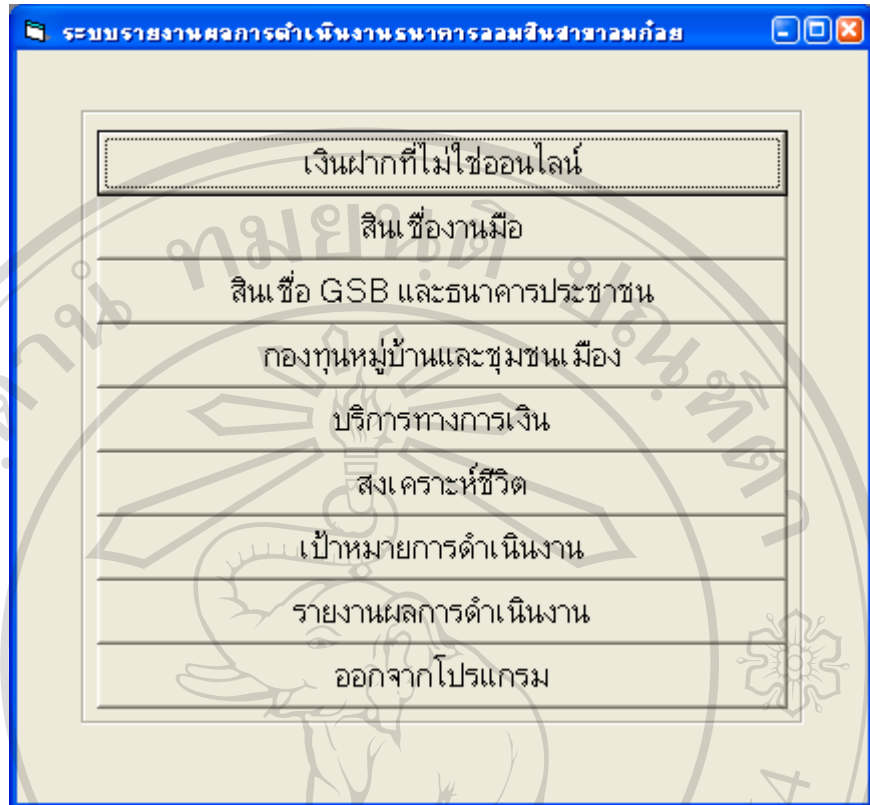

รูป ข.2 เมนู

### 1. เมนูเงินฝากที่ไม่ใช่ออนไลน์ แสดงดังรูป ข.3

ประเภทเงินฝาก	จำนวนบัญชี							รายการรับ-จ่าย	
	ยอดยกมา	เปิดใหม่	รับโอน	จ่ายโอน	ปิด	คงเหลือ	เงินคงเหลือ	จำนวนรายการ	เงินหมุนเวียน
สลากออมสินพิเศษ	0	0	0	0	0	0	0	0	0
อรจ.	0	0	0	0	0	0	0	0	0
บัญชีทอดทิ้ง (พร.)	0	0	0	0	0	0	0	0	0
บัญชีทอดทิ้ง (ปลจ.)	0	0	0	0	0	0	0	0	0

Buttons: บันทึก, ยกเลิก

รูป ข.3 จอภาพเงินฝากที่ไม่ใช่ออนไลน์

1.1 เมื่อต้องการค้นหาข้อมูล ให้คลิกเลือกเดือน คีย์ปี พ.ศ. แล้วคลิกปุ่ม ค้นหา

1.2 เมื่อต้องการบันทึกข้อมูล ให้คีย์ข้อมูลให้ครบทุกช่อง ยกเว้นช่องคงเหลือ เสร็จแล้วคลิกปุ่ม บันทึก

## 2. เมนูสินเชื่อกำหนด

2.1 เมื่อมีการจ่ายเงินกู้จะต้องทำการบันทึกข้อมูลลูกค้าโดยคลิกที่แท็บ (Tab) ลูกค้า ดังจําภาพ ซึ่งแสดงในรูป ข.4 โดยคีย์ข้อมูลให้ครบทุกช่องแล้วคลิกที่ปุ่ม บันทึก

รูป ข.4 จอภาพข้อมูลลูกค้า

2.2 ถ้าต้องการลบข้อมูลลูกค้าให้คีย์ชื่อหรือนามสกุลลูกค้า คลิกที่ปุ่มค้นหาเพื่อดูข้อมูล แล้วจึงคลิกที่ปุ่มลบข้อมูล

2.3 เมื่อคีย์ข้อมูลลูกค้าเสร็จแล้ว ให้คลิกที่แท็บจ่ายเงินกู้ เพื่อคีย์ข้อมูล แล้วคลิกที่ปุ่มตกลง เพื่อพิมพ์ อส.20 ดังรูป ข.5

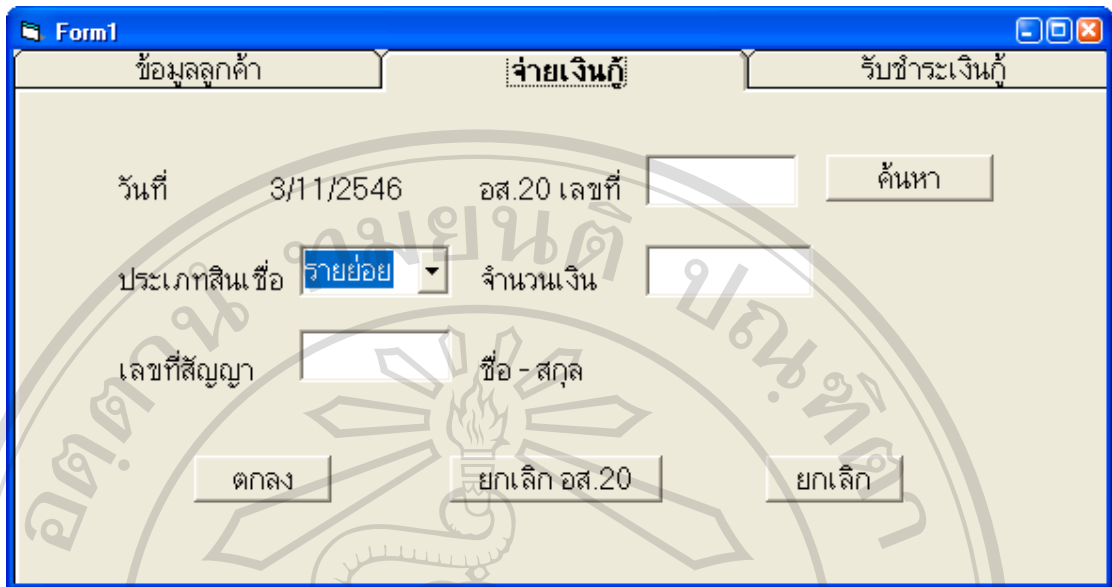

รูป ข.5 จอภาพจ่ายเงินกู้

2.4 ถ้าต้องการยกเลิก อส.20 ให้คลิกเลขที่ อส.20 แล้วคลิกที่ปุ่ม ยกเลิก อส.20

2.5 เมื่อมีการรับชำระเงินกู้ ให้คลิกที่แท็บ (Tab) รับชำระเงินกู้ ดังรูป ข.6 โดยจะต้องกรอกข้อมูลให้ครบทุกช่อง ถ้าเป็นงวดปิดบัญชีให้คลิกที่ ปิดบัญชีก่อนกรอกเลขที่สัญญา แล้วคลิกที่ปุ่ม ตกลง ถ้าไม่ทราบเลขที่สัญญา ให้ค้นหาที่แท็บ (Tab) ข้อมูลลูกค้า

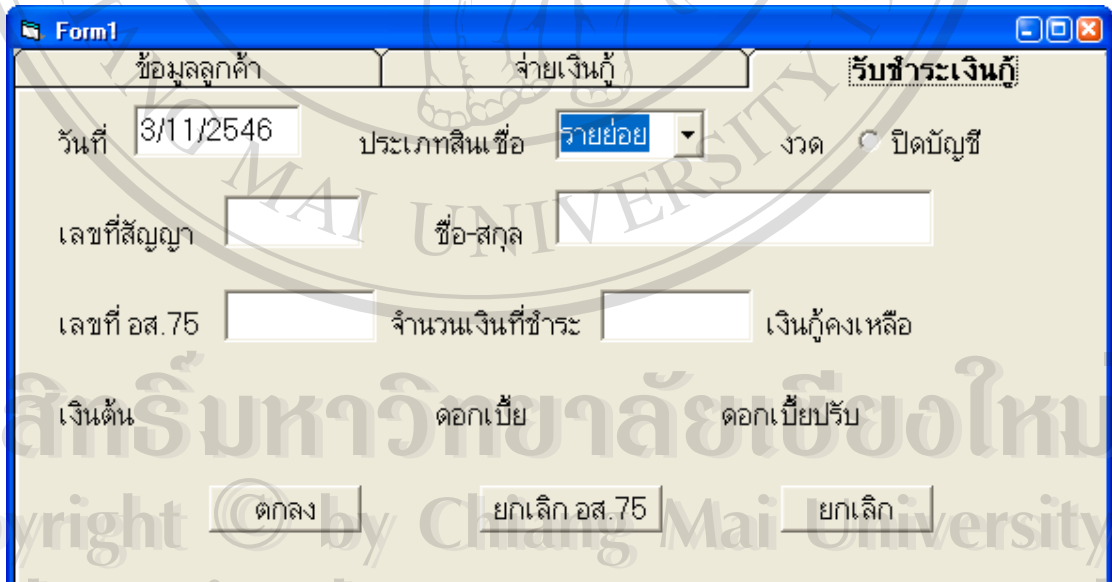

รูป ข.6 จอภาพรับชำระเงินกู้

2.6 ถ้าต้องการยกเลิก อส.75 ให้คลิกเลขที่อส.75 แล้วคลิกที่ปุ่ม ยกเลิก อส.75

3. เมนูสินเชื่อ GSB และธนาคารประชาชน แสดงดังรูป ข.7 ประกอบด้วยแท็บ การรับ-จ่ายสินเชื่อ และเงินกู้ค้างชำระ ซึ่งใช้งานเหมือนกัน โดยกรอกข้อมูลให้ครบทุกช่องแล้วคลิกที่ปุ่มบันทึก ถ้า



ต้องการค้นหาข้อมูล ให้คลิกเลือกเดือน คีย์ปีพ.ศ. คลิกเลือกรหัสประเภทสินเชื่อ หรือประเภทสินเชื่อ แล้วคลิกที่ปุ่ม ค้นหา

The screenshot shows a web form with the following elements:

- Month: มกราคม (January)
- Year: 2546
- Loan Type: 01
- Search Button: ค้นหา
- Section: รับชำระเงินกู้ (Receive Loan Payment)
  - Amount: 0
  - Interest: 0
- Section: จ่ายเงินกู้ (Pay Loan)
  - Amount: 0
  - Amount of Money: 0
- Section: เงินกู้คงเหลือ (Remaining Loan)
  - Amount: 0
  - Amount of Money: 0
- Buttons: บันทึก (Save), ยกเลิก (Cancel)

รูป ข.7 จอภาพรับข้อมูลการรับ-จ่ายสินเชื่อ GSB และธนาคารประชาชน

4. เมฆกองทุนหมู่บ้านและชุมชนเมือง แสดงดังรูป ข.8 การบันทึกข้อมูลให้คีย์ข้อมูลให้ครบทุกช่อง แล้วคลิกที่ปุ่ม บันทึก ทั้งแต่รับชำระเงินกู้ กทบ. จ่ายเงินกู้ กทบ. และจ่ายเงินปันผล กทบ.

รูป ข.8 จอภาพกองทุนหมู่บ้านและชุมชนเมือง

5. เมนูบริการทางการเงิน แสดงดังรูป ข.9 การบันทึกข้อมูลต้องคีย์ข้อมูลให้ครบทุกช่อง แล้วคลิกที่ปุ่มบันทึก ทั้งแท็บรับชำระค่าธรรมเนียมซึ่งใช้ทุกวันทำการ และแท็บบันทึกข้อมูลสิ้นเดือน

รูป ข.9 จอภาพบริการทางการเงิน

6. เมนูสงเคราะห์ชีวิต แสดงดังรูป ข.10 เมื่อต้องการบันทึกข้อมูลให้คีย์ข้อมูลให้ครบทุกช่องแล้วคลิกที่ปุ่ม บันทึก ถ้าต้องการแก้ไขให้ทำการค้นหาก่อน โดยคลิกเลือกเดือน และคีย์ปีพ.ศ. แล้วคลิกที่ปุ่ม ค้นหา ทำการแก้ไขข้อมูลช่องที่ต้องการ แล้วคลิกที่ปุ่ม บันทึก

รายงานประจำเดือนธุรกิจสงเคราะห์ชีวิต

เดือน มกราคม ปี 2546 ค้นหา

ยอดคงเหลือตาม 63 ยกไป

ธุรกิจสงเคราะห์ชีวิต	ยอดคงเหลือตาม 63 ยกไป		จำนวนเงินฝากสงเคราะห์ชีวิตในเดือนนี้			วงเงินสงเคราะห์ที่เปิดใหม่ในเดือนนี้		
	จำนวนราย	จำนวนเงิน	เงินงวด	ค่าอุบัติเหตุ	คบ.เกินกำหนด	จำนวนราย	วงเงินสงเคราะห์ชีวิต	วงเงินอุบัติเหตุ
ชพ.	0	0	0	0	0	0	0	0
ชร.	0	0	0	0	0	0	0	0
ชบ. - ไม่มีปีนผล	0	0	0	0	0	0	0	0
ชบ. - มีปีนผล	0	0	0	0	0	0	0	0
ชท.	0	0	0	0	0	0	0	0
ชส.	0	0	0	0	0	0	0	0
ชด.	0	0	0	0	0	0	0	0
<b>รวม</b>	<b>0</b>	<b>0</b>	<b>0</b>	<b>0</b>	<b>0</b>	<b>0</b>	<b>0</b>	<b>0</b>

กรุณาระงับข้อมูลโดยไม่ต้องใส่เครื่องหมายจุด (.)

บันทึก ยกเลิก

รูป ข.10 จอภาพสงเคราะห์ชีวิต

7. เมนูเป้าหมายการดำเนินงาน แสดงดังรูป ข.11 ใช้งานเมื่อได้รับเป้าหมายเป็นรายไตรมาสแล้ว โดยคีย์ข้อมูลให้ครบทุกช่อง แล้วคลิกที่ปุ่ม บันทึก

เป้าหมายวินเร็ว

ไตรมาสที่ 1 ปี 2546

รหัส 1 กลุ่มสินค้า บุคคล ค้นหา

เป้าหมาย ล้านบาท

บันทึก ยกเลิก

รูป ข.11 จอภาพเป้าหมายการดำเนินงาน

8. เมนูรายงานผลการดำเนินงาน แบ่งเป็นรายงานประจำวัน แสดงดังรูป ข.12 รายงานประจำเดือน แสดงดังรูป ข.13 และรายงานเปรียบเทียบ แสดงดังรูป ข.14

รูป ข.12 จอภาพรายงานประจำวัน

รายงานประจำวันแบ่งเป็น 3 กลุ่ม คือ สินเชื่อกิจการมือ กองทุนหมู่บ้าน และบริการทางการเงิน ใช้งานโดยคลิกเลือกประเภทข้อมูลที่ต้องการแล้วคลิกที่ปุ่ม แสดงรายงาน เมื่อต้องการพิมพ์ให้คลิกที่รูปเครื่องพิมพ์ที่หน้าจอรายงาน

รูป ข.13 จอภาพรายงานประจำเดือน

รายงานประจำเดือนจะแยกประเภทข้อมูล สามารถดูรายงานประจำเดือนย้อนหลังได้โดย  
การคลิกเลือกเดือน ป้อนปีพ.ศ. คลิกเลือกประเภทรายงาน แล้วคลิกที่ปุ่ม แสดงรายงาน

รูป ข.14 จอภาพรายงานเปรียบเทียบ

รายงานเปรียบเทียบเป็นรายงานของข้อมูลสินเชื่อแยกเป็น 3 กลุ่ม คือ เปรียบเทียบข้อมูล  
เป็นช่วงเวลาจากเดือนหนึ่งถึงอีกเดือนหนึ่ง เปรียบเทียบข้อมูลเดือนหนึ่งกับอีกเดือนหนึ่ง และ  
เปรียบเทียบข้อมูลกับเป้าหมาย



ลิขสิทธิ์มหาวิทยาลัยเชียงใหม่  
Copyright © by Chiang Mai University  
All rights reserved



## ภาคผนวก ค

### ตัวอย่างรายงานในระบบ

รายงานในระบบรายงานผลการดำเนินงานของธนาคารออมสินสาขามก๊อย จ.เชียงใหม่ ประกอบด้วยรายงาน 3 ประเภท คือ

#### 1. รายงานประจำวัน ได้แก่

##### 1.1 บัญชีรับเงินสินเชื่อ แสดงดังรูป ค.1

บัญชีรับเงินสินเชื่อ เพื่อการลงทุนรายย่อย		สำนักงาน สาขามก๊อย			
		วันที่ 15 พฤศจิกายน 254			
เลขที่สัญญา	ชื่อผู้กู้	เงินต้น	ดอกเบี้ย	ดอกเบี้ยคิดแล้ว	เลขที่ อต.๖5
46067	นายออมสิน รักออม	976.71	123.29	0.00	157002
	<b>รวม</b>	<b>1 ราย</b>	<b>976.71</b>	<b>123.29</b>	<b>0.00</b>

##### รูป ค.1 บัญชีรับเงินสินเชื่อ

##### 1.2 บัญชีจ่ายเงินสินเชื่อ แสดงดังรูป ค.2

บัญชีจ่ายเงินสินเชื่อ เพื่อการลงทุนรายย่อย		สำนักงาน สาขามก๊อย	
		วันที่ 6 พฤศจิกายน 2546	
เลขที่สัญญา	ชื่อผู้กู้	จำนวนเงิน	หมายเหตุ
46067	นายออมสิน รักออม	50,000.00	
	<b>รวม</b>	<b>1 ราย</b>	<b>50,000.00</b>

##### รูป ค.2 บัญชีจ่ายเงินสินเชื่อ

##### 1.3 รายงานการรับชำระเงินกู้กองทุนหมู่บ้านและชุมชนเมือง แสดงดังรูป ค.3

## รายงานการรับชำระเงินผู้ถือหุ้นหมู่บ้านและชุมชนเมือง ธนาคารออมสินสาขาอมก๋อย

วันที่ 17 พฤศจิกายน 254

รหัส กทบ.	ชื่อ กทบ.	จำนวนราย	เงินต้น	ดอกเบี้ย	ดอกเบี้ยรับ	
50180101	หลิม ม.1 ต.อมก๋อย	10	100,000.00	3,000.00	0.00	
	<b>รวม</b>	<b>1 หมู่บ้าน</b>	<b>100.00</b>	<b>100,000.00</b>	<b>3,000.00</b>	<b>0.00</b>

## รูป ค.3 รายงานการรับชำระเงินผู้ถือหุ้นหมู่บ้านและชุมชนเมือง

## 1.4 รายงานการจ่ายเงินผู้ถือหุ้นหมู่บ้านและชุมชนเมือง แสดงดังรูป ค.4

## รายงานการรับชำระเงินผู้ถือหุ้นหมู่บ้านและชุมชนเมือง ธนาคารออมสินสาขาอมก๋อย

วันที่ 17 พฤศจิกายน 254

รหัส กทบ.	ชื่อ กทบ.	จำนวนราย	เงินต้น	ดอกเบี้ย	ดอกเบี้ยรับ	
50180101	หลิม ม.1 ต.อมก๋อย	10	100,000.00	3,000.00	0.00	
	<b>รวม</b>	<b>1 หมู่บ้าน</b>	<b>100.00</b>	<b>100,000.00</b>	<b>3,000.00</b>	<b>0.00</b>

## รูป ค.4 รายงานการจ่ายเงินผู้ถือหุ้นหมู่บ้านและชุมชนเมือง

## 1.5 รายงานการจ่ายเงินปันผลกองทุนหมู่บ้านและชุมชนเมือง แสดงดังรูป ค.5

## รายงานการจ่ายเงินปันผลกองทุนหมู่บ้านและชุมชนเมือง ธนาคารออมสินสาขาอมก๋อย

วันที่ 17 พฤศจิกายน 254

รหัส กทบ.	ชื่อ กทบ.	จำนวนเงิน
50180101	หลิม ม.1 ต.อมก๋อย	1,000.00
	<b>รวม</b>	<b>1 หมู่บ้าน 1,000.00</b>

## รูป ค.5 รายงานการจ่ายเงินปันผลกองทุนหมู่บ้านและชุมชนเมือง

## 1.6 รายงานการรับเงินค่าธรรมเนียมบริการทางการเงิน แสดงดังรูป ค.6

## รายงานการรับเงินค่าธรรมเนียมบริการทางการเงิน ธนาคารออมสินสาขามกน้อย

วันที่ 17 พฤศจิกายน 254

รหัส	ค่าธรรมเนียม	เลขที่ ออ.ร.ร	ชื่อลูกค้า	จำนวนเงิน
01	ตัวแลกเงินเพื่อเดินทาง	157001	น.ส.สุสิพร สมฤทธิ์	10.00
01	ตัวแลกเงินเพื่อเดินทาง	157002	น.ส.สุสิพร สมฤทธิ์	20.00
<b>รวม</b>				<b>2 ราย 30.00</b>

## รูป ค.6 รายงานการรับเงินค่าธรรมเนียมบริการทางการเงิน

## 2. รายงานประจำเดือน ได้แก่ รายงานผลการดำเนินงาน

## 2.1 ธุรกิจเงินฝากที่ไม่ใช่ออนไลน์ แสดงดังรูป ค.7

แบบรายงานข้อมูลสาขา (เอกสารหมายเลข 1)  
ธนาคารออมสินสาขามกน้อย รหัสสาขา 05-3423 ภาค 7  
ประจำเดือน ตุลาคม พ.ศ. 2546

ประเภทธุรกิจ	จำนวนบัญชีตาม 63						จำนวนเงิน คงเหลือตาม 63	จำนวนรายการ รับ - จ่าย	จำนวนเงิน หมุนเวียนรับ - จ่าย
	ยอดยกมา	เปิดใหม่	รับโอน	ปิดบัญชี	จ่ายโอน	ยอดยกไป			
สฝากออมสินในชนบท	10	1	2	4	3	6	10,000.00	10	3,000.00
รับจ่ายและ โอนเงิน	0	0	0	0	0	0	0.00	0	0.00
บัญชีชอคหึ่ง (พร.)	0	0	0	0	0	0	0.00	0	0.00
บัญชีชอคหึ่ง (ปจ.)	0	0	0	0	0	0	0.00	0	0.00
<b>รวม</b>	<b>10</b>	<b>1</b>	<b>2</b>	<b>4</b>	<b>3</b>	<b>6</b>	<b>10,000.00</b>	<b>10.00</b>	<b>3,000.00</b>

## รูป ค.7 รายงานธุรกิจเงินฝากที่ไม่ใช่ออนไลน์

## 2.2 ธุรกิจสงเคราะห์ชีวิต แสดงดังรูป ค.8

แบบรายงานข้อมูลสาขา (เอกสารหมายเลข 2)  
ธนาคารออมสินสาขามกน้อย รหัสสาขา 05-3423 ภาค 7  
ประจำเดือน ตุลาคม พ.ศ. 2546

ธุรกิจสงเคราะห์ชีวิต	ยอดคงเหลือตาม 63 ยกไป		จำนวนเงินฝากสงเคราะห์ชีวิตในเดือนนี้			วงเงินสงเคราะห์ที่ปิดใหม่ในเดือนนี้		
	จำนวนราย	จำนวนเงิน	เงินงวด	ค่าอุบัติเหตุ	ลบ.เกินกำหนด	จำนวนราย	วงเงินสงเคราะห์ชีวิต	วงเงินอุบัติเหตุ
เพิ่มทุนทรัพย์	1	2.00	3.00	4.00	5.00	6	7.00	8.00
รับโอน	9	10.00	11.00	12.00	13.00	14	15.00	16.00
บ้านอุปสงเคราะห์ - ไม่มีปันผล	17	18.00	19.00	20.00	21.00	22	23.00	24.00
บ้านอุปสงเคราะห์ - มีปันผล	25	26.00	0.00	0.00	0.00	0	0.00	0.00
ทุนการศึกษา	0	0.00	0.00	0.00	0.00	0	0.00	0.00
สะสมทรัพย์	0	0.00	0.00	0.00	0.00	0	0.00	0.00
<b>รวม</b>	<b>52.00</b>	<b>56.00</b>	<b>33.00</b>	<b>36.00</b>	<b>39.00</b>	<b>42.00</b>	<b>45.00</b>	<b>48.00</b>

## รูป ค.8 รายงานธุรกิจสงเคราะห์ชีวิต

2.3 ธุรกิจสินเชื่อ แสดงดังรูป ค.9

แบบรายงานข้อมูลสาขา (เอกสารหมายเลข 3)  
 ธนาคารออมสินสาขาออมท้อย รหัสสาขา 05-3423 ภาค 7  
 ประจำเดือน ตุลาคม พ.ศ. 2546

ธุรกิจสินเชื่อ	การรับเงินกู้สินเชื่อ			การจ่ายเงินกู้สินเชื่อ		สินเชื่อกงเหลือตาม 63	
	จำนวนราย	เงินต้น	ดอกเบี้ย	จำนวนราย	จำนวนเงิน	จำนวนราย	จำนวนเงิน
เพื่อธุรกิจและ SMEs	2	6,855.68	5,744.32	0	0.00	2	1,439,631.99
สหข. (อพส.)	0	0.00	0.00	0	0.00	0	0.00
สหข. (กพข.)	0	0.00	0.00	0	0.00	0	0.00
เพื่อการลงทุนรายย่อย	90	96,555.91	38,703.10	0	0.00	137	5,531,491.25
เคหะ (งานมือ)	0	0.00	0.00	0	0.00	0	0.00
เพื่อซ่อมแซมหรือต่อเติมที่อยู่อาศัย	20	15,896.02	2,435.15	0	0.00	22	386,941.53
<b>รวม</b>	<b>112</b>	<b>119,307.61</b>	<b>46,882.57</b>	<b>0</b>	<b>0.00</b>	<b>161</b>	<b>7,358,064.77</b>

รูป ค.9 รายงานธุรกิจสินเชื่อ

2.4 หนี้ค้างชำระธุรกิจสินเชื่อ แสดงดังรูป ค.10

แบบรายงานข้อมูลสาขา (เอกสารหมายเลข 4)  
 ธนาคารออมสินสาขาออมท้อย รหัสสาขา 05-3423 ภาค 7  
 ประจำเดือน ตุลาคม พ.ศ. 2546

ประเภทสินเชื่อ	ยอดเงินค้างชำระค้างชำระตั้งแต่วันที่ 8 - ไม่เกิน 3 เดือน						รวมยอดเงินค้างชำระเหลือบัญชีที่ค้างชำระทั้งสิ้น	
	จำนวนราย	จำนวนเงิน	จำนวนราย	จำนวนเงิน	จำนวนราย	จำนวนเงิน	จำนวนราย	จำนวนเงิน
เพื่อธุรกิจและ SMEs	0	0.00	0	0.00	0	0.00	0.00	0.00
สหข. (อพส.)	0	0.00	0	0.00	0	0.00	0.00	0.00
สหข. (กพข.)	0	0.00	0	0.00	0	0.00	0.00	0.00
เพื่อการลงทุนรายย่อย	43	1,496,510.00	4	169,370.00	0	0.00	47.00	1,665,880.00
เคหะ (งานมือ)	0	0.00	0	0.00	0	0.00	0.00	0.00
เพื่อซ่อมแซมหรือต่อเติมที่อยู่อาศัย	7	99,922.20	1	21,150.40	0	0.00	8.00	121,072.60
<b>รวม</b>	<b>50.00</b>	<b>1,596,432.20</b>	<b>5.00</b>	<b>190,520.40</b>	<b>0.00</b>	<b>0.00</b>	<b>55.00</b>	<b>1,786,952.60</b>

รูป ค.10 รายงานหนี้ค้างชำระธุรกิจสินเชื่อ

2.5 การรับเงินค่าธรรมเนียมบริการทางการเงิน แสดงดังรูป ค.11

ลิขสิทธิ์ในบทความนี้เป็นของ Chiang Mai University  
 Copyright © by Chiang Mai University  
 All rights reserved

แบบรายงานข้อมูลสาขา (เอกสารหมายเลข 5)  
 ธนาคารออมสินสาขาอมก๋อย รหัสสาขา 05-3423 ภาค 7  
 ประจำเดือน ตุลาคม พ.ศ. 2546

บริการทางการเงิน	จำนวนรายการ	รายได้ที่มีใช้	จำนวนรายการ	จำนวนรายการ
	รับ-จ่าย (เงินสดและ เช็ค)	ดอกเบี้ย (เงินสดและ เช็ค)	รับ-จ่าย (จากรายงาน)	รับ-จ่าย (เงินสดและ เช็ค)
ตัวแลกเงินเพื่อเดินทาง	1	10.00	0	0.00
เช็คธนาคารออมสิน/ธนาคารอื่น ต่างท้องถิ่น	9	90.00	0	0.00
ค่าธรรมเนียมเช็ค (ไม่รวมอากรเช็ค)	1	80.00	0	0.00
คู่มือโทรศัพท์ ONLINE	0	0.00	10	100.00
สมุด/สลากหาย	2	60.00	0	0.00
บริการรับ-ส่งและฝากเงิน กสท.	1	40.00	0	0.00
<b>รวม</b>	<b>14.00</b>	<b>280.00</b>	<b>10.00</b>	<b>100.00</b>

รูป ค.11 รายงานการรับเงินค่าธรรมเนียมบริการทางการเงิน

## 2.6 กองทุนหมู่บ้านและชุมชนเมือง แสดงดังรูป ค.12

แบบรายงานความก้าวหน้าผลการดำเนินงานตามนโยบายกองทุนหมู่บ้านและชุมชนเมือง  
 ธนาคารออมสินสาขาอมก๋อย รหัสสาขา 05-3423 ภาค 7  
 ประจำเดือน ตุลาคม พ.ศ. 2546

ชื่อ กทบ.	การจ่ายเงินกู้		การชำระคืน		เงินคงเหลือ
	ราย	จำนวนเงิน	ราย	ดอกเบี้ย	
หลิม ม.1 ต.อมก๋อย	25	150,000.00	1	1,000,000.00	3,300.00
<b>รวม</b>	<b>25.00</b>	<b>150,000.00</b>	<b>1.00</b>	<b>1,000,000.00</b>	<b>3,300.00</b>

รูป ค.12 รายงานความก้าวหน้าและการดำเนินการกองทุนหมู่บ้านและชุมชนเมือง

## 3. รายงานเปรียบเทียบ ได้แก่ รายงานเปรียบเทียบ

### 3.1 ข้อมูลกับข้อมูลเป็นช่วงรายเดือน แสดงดังรูป ค.13

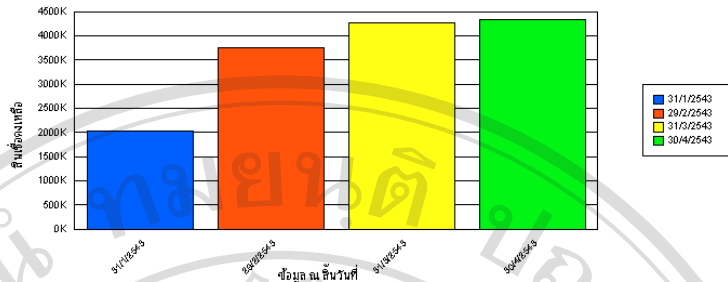

หน้าที่ 1

รายงานการเปรียบเทียบข้อมูลสินเชื่อ

วันที่ ธุรกิจสินเชื่อ	การรับคืนเงินกู้สินเชื่อ			การจ่ายเงินกู้สินเชื่อ		สินเชื่อคงเหลือตาม 63	
	จำนวนราย	เงินต้น	ดอกเบี้ย	จำนวนราย	จำนวนเงิน	จำนวนราย	จำนวนเงิน
31/1/2543							
เงินกู้ตลาดต่างประเทศ	0	0.00	0.00	0	0.00	1	200,000.00
สวัสดิการ	2	2,172.82	1,097.18	8	285,000.00	39	1,511,076.46
สพช. (กพช.)	0	0.00	0.00	0	0.00	5	172,000.00
OD พนักงาน	0	0.00	0.00	0	0.00	3	150,949.17
	<b>2</b>	<b>2,172.82</b>	<b>1,097.18</b>	<b>8</b>	<b>285,000.00</b>	<b>48</b>	<b>2,034,025.63</b>

รูป ค.4 รายงานการเปรียบเทียบข้อมูลสินเชื่อเดือน ม.ค. – เม.ย. 2543

3.2 ข้อมูลกับข้อมูลระหว่าง 2 เดือน แสดงดังรูป ค.14

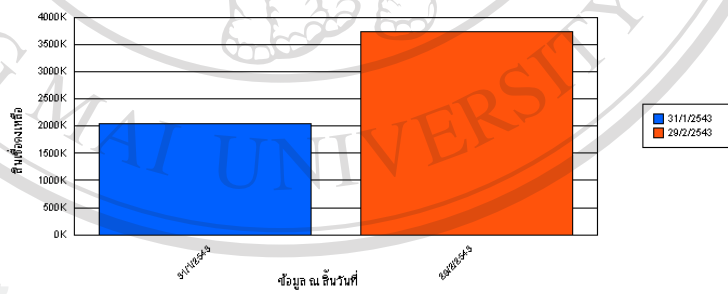

หน้าที่ 1

รายงานการเปรียบเทียบข้อมูลสินเชื่อ

วันที่ ธุรกิจสินเชื่อ	การรับคืนเงินกู้สินเชื่อ			การจ่ายเงินกู้สินเชื่อ		สินเชื่อคงเหลือตาม 63	
	จำนวนราย	เงินต้น	ดอกเบี้ย	จำนวนราย	จำนวนเงิน	จำนวนราย	จำนวนเงิน
31/1/2543							
เงินกู้ตลาดต่างประเทศ	0	0.00	0.00	0	0.00	1	200,000.00
สวัสดิการ	2	2,172.82	1,097.18	8	285,000.00	39	1,511,076.46
สพช. (กพช.)	0	0.00	0.00	0	0.00	5	172,000.00
OD พนักงาน	0	0.00	0.00	0	0.00	3	150,949.17
	<b>2</b>	<b>2,172.82</b>	<b>1,097.18</b>	<b>8</b>	<b>285,000.00</b>	<b>48</b>	<b>2,034,025.63</b>

รูป ค.14 รายงานการเปรียบเทียบข้อมูลเดือน ม.ค. 2543 และ เดือน ก.พ. 2543



3.3 ข้อมูลกับเป้าหมายการดำเนินงาน แสดงดังรูป ค.15

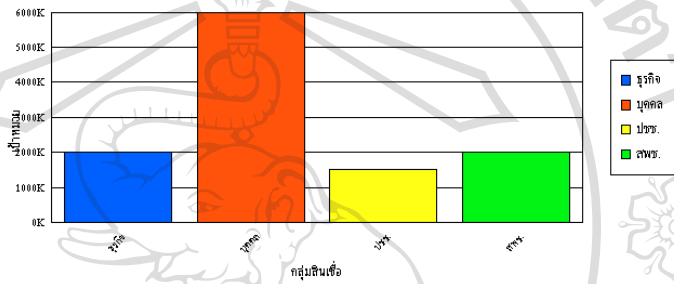
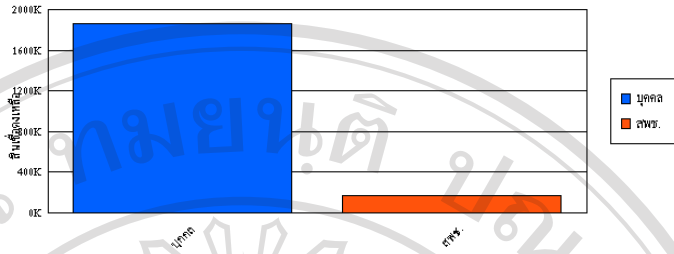

ไตรมาสที่	กลุ่มสินเชื่อ	เป้าหมาย
143	บุคคล	1,000,000.00
143	ธุรกิจ	1,000,000.00
143	สหฯ.	1,000,000.00
143	ปวช.	1,000,000.00

ผลการดำเนินงานธุรกิจสินเชื่อ

กลุ่มสินเชื่อ	ข้อมูล ณ วันที่	ธุรกิจสินเชื่อ	สินเชื่อคงเหลือ
---------------	-----------------	----------------	-----------------

<b>บุคคล</b>			
31/1/2543	สวัสดิการ		1,511,076.46
31/1/2543	เงินกู้ยืมค่าประกัน		200,000.00
31/1/2543	OD พนักงาน		150,949.17
			<b>1,862,025.63</b>
<b>สหฯ.</b>			
31/1/2543	สหฯ. (กพช.)		172,000.00
			<b>172,000.00</b>
		<b>รวมทั้งสิ้น</b>	<b>2,034,025.63</b>

รูป ค.15 รายงานการเปรียบเทียบข้อมูลสินเชื่อกับเป้าหมาย

## ประวัติผู้เขียน

ชื่อ - สกุล	นางสาวสุลพิพร สมฤทธิ
วัน เดือน ปี เกิด	14 สิงหาคม 2519
ประวัติการศึกษา	สำเร็จการศึกษามัธยมศึกษาตอนปลาย โรงเรียนเชิงคำวิทยาคม ปีการศึกษา 2536 สำเร็จการศึกษาระดับปริญญาวิทยาศาสตรบัณฑิต สาขาวิชาวิทยาการ คอมพิวเตอร์ มหาวิทยาลัยบูรพา ปีการศึกษา 2540
ประสบการณ์	เจ้าหน้าที่งานสารสนเทศ โรงเรียนเซนต์คาเบรียล กรุงเทพฯ พนักงานปฏิบัติการ 3 วิชาการอมสินสาขาน้อย จ.น่าน
ตำแหน่งงานปัจจุบัน	พนักงานปฏิบัติการ 4 วิชาการอมสินสาขามก้อย จ.เชียงใหม่

ลิขสิทธิ์มหาวิทยาลัยเชียงใหม่  
Copyright © by Chiang Mai University  
All rights reserved