

บทที่ 4

การออกแบบจอภาพและออกแบบรายงาน

การออกแบบจอภาพและการออกแบบรายงานเป็นการออกแบบส่วนที่นำข้อมูลเข้า (Input Design) และการออกแบบส่วนนำเสนองาน (Output Design) หรือการออกแบบส่วนแสดงผลข้อมูล ทั้งในรูปแบบการแสดงผลข้อมูลออกทางจอภาพ และการแสดงผลข้อมูลออกทางเครื่องพิมพ์ ตามขอบเขตของข้อมูลและความต้องการของผู้ใช้ระบบ

4.1 การออกแบบจอภาพ

การออกแบบจอภาพในการออกแบบส่วนข้อมูลนำเข้าและการแสดงผลข้อมูลของระบบการเงินเพื่อการบริหารกองทุนชุมชนเชียงใหม่ ที่อยู่ในรูปหน้าต่างและเมนูการทำงาน มีรายละเอียดดังต่อไปนี้

รูป 4.1: โครงสร้างการออกแบบหน้าจอ

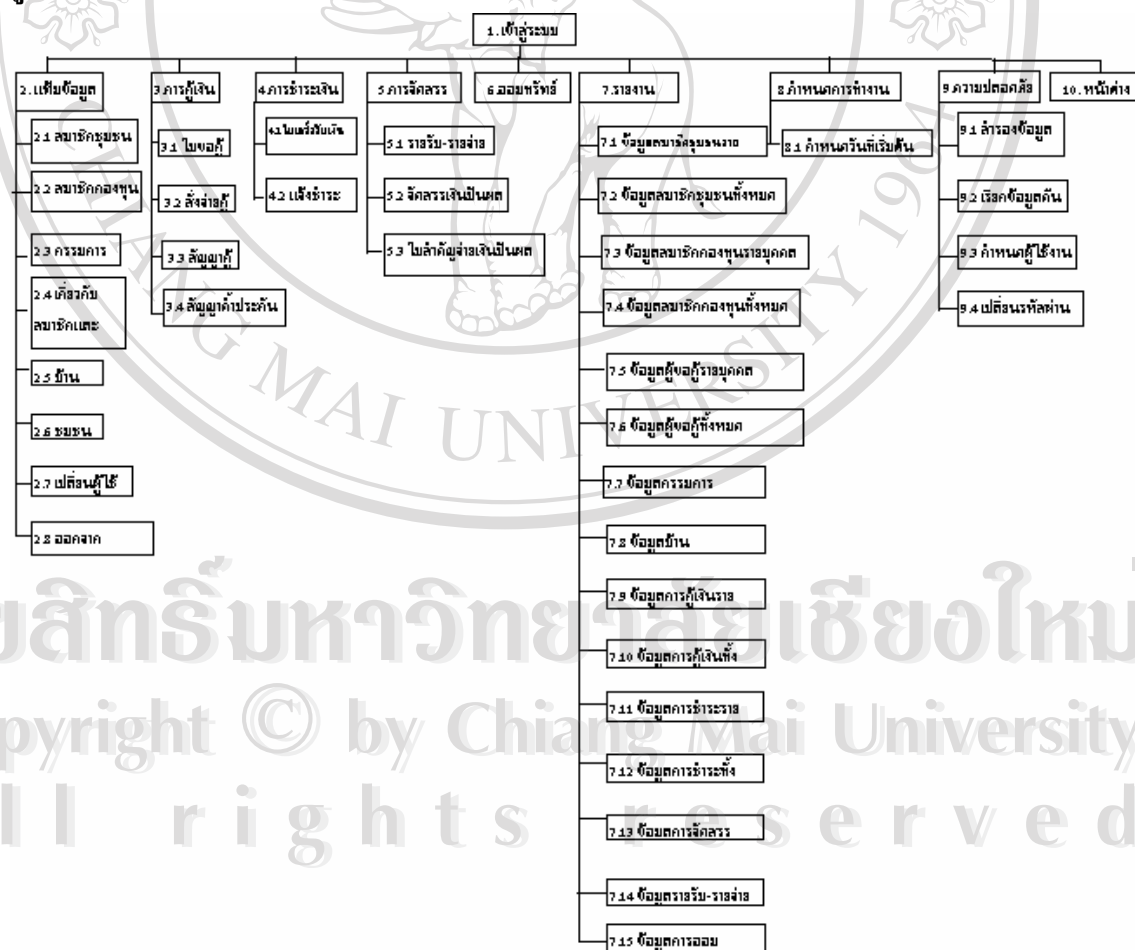

รูปที่ 4.1 แผนภูมิโมดูลโครงสร้างการออกแบบหน้าจอ

รูป 4.2: หน้าจอแรก เป็นหน้าจอจอภาพเข้าสู่ระบบ เพื่อนำไปสู่การใช้งานในหน้าต่อไป

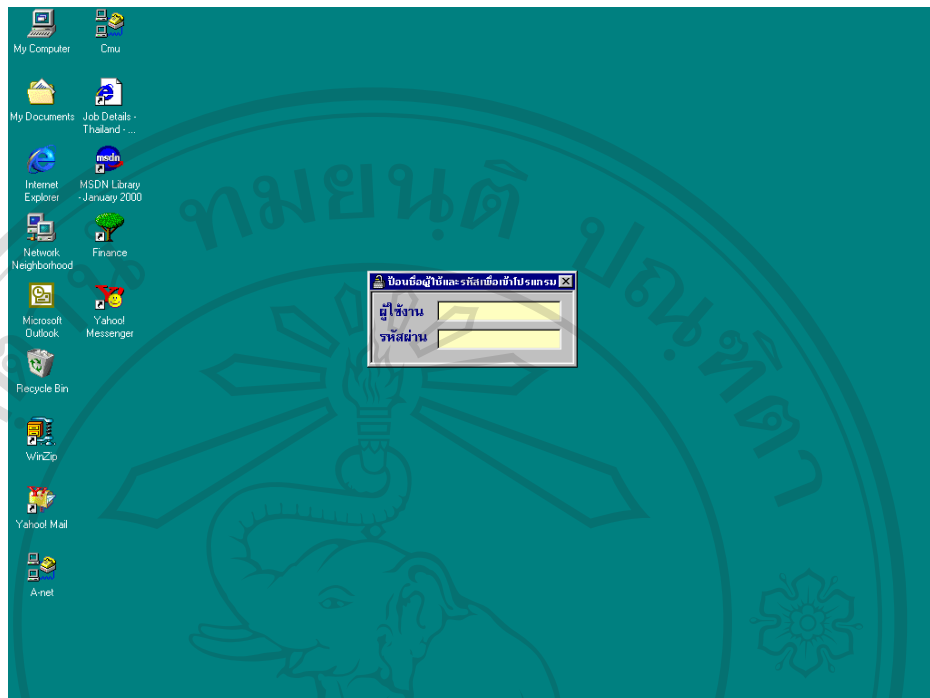

รูปที่ 4.2 จอภาพเข้าสู่ระบบ

รูป 4.3 : หน้าจอการเข้าสู่ระบบงาน

วัตถุประสงค์ เพื่อเข้าสู่ระบบการเงินเพื่อการบริหารกองทุนชุมชนเชียงใหม่

มีระบบรักษาความปลอดภัยโดยให้ป้อนรหัสผ่านก่อนเริ่มเข้าโปรแกรม โดยป้อนตัวเลขหรือตัวอักษรจำนวน 4 หลัก หากใส่รหัสผ่านไม่ถูกต้องติดต่อกัน 3 ครั้ง จะถูกออกจากระบบทันที แต่ถ้าใส่รหัสผ่านถูกต้องจะเริ่มเข้าสู่โปรแกรม

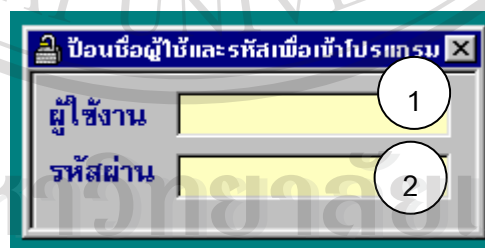

รูปที่ 4.3 แสดงหน้าจอเข้าสู่ระบบงาน

หมายเลข 1 กรอกชื่อผู้ใช้งานระบบ

หมายเลข 2 กรอกรหัสผ่าน

เมื่อผู้ใช้งานกรอกชื่อผู้ใช้งานระบบ พร้อมรหัสผ่านเรียบร้อยแล้ว กดแป้นคีย์บอร์ด Enter จะเข้าสู่การทำงานของระบบการเงินต่อไป

รูป 4.4: หน้าจอเริ่มต้นการใช้งาน

วัตถุประสงค์ เพื่อเป็นหน้าจอหลักในการติดต่อเข้าสู่หน้าจออื่นๆ ลักษณะหน้าจอจะเป็นแบบเมนูให้เลือกการทำงานซึ่งมีหัวข้องานของระบบดังนี้

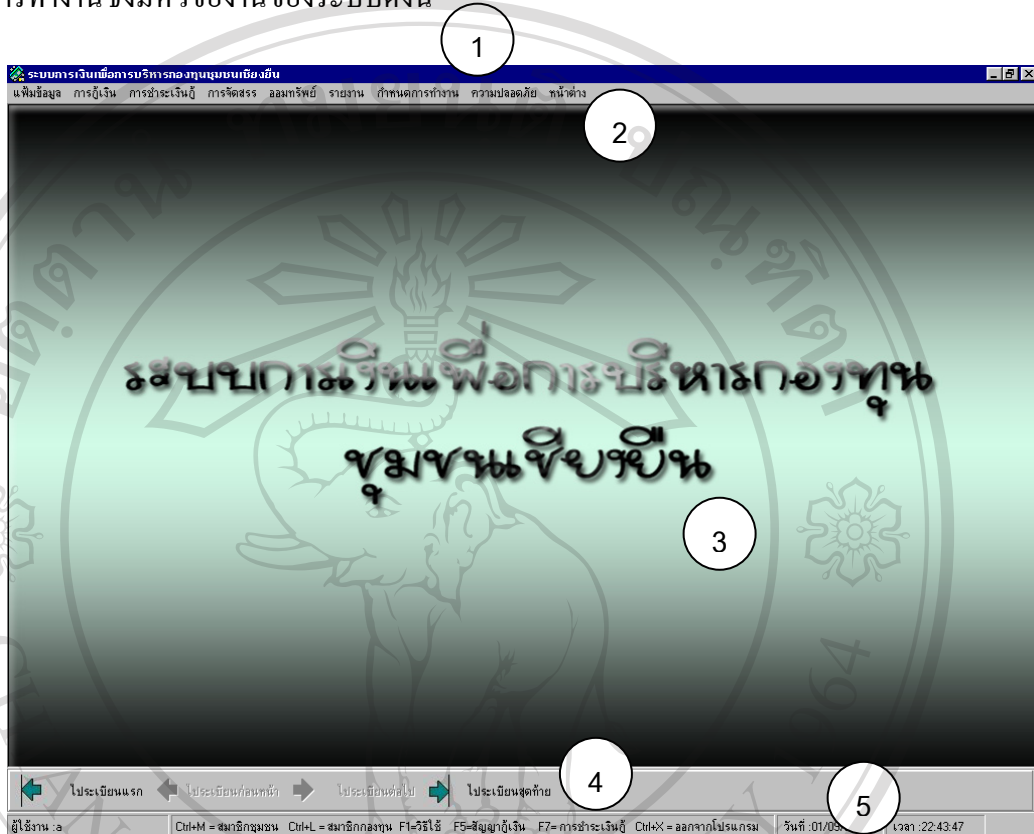

รูปที่ 4.4 แสดงหน้าจอเริ่มต้นการใช้งาน

- หมายเลข 1 เป็นส่วนของชื่อระบบงาน ระบบการเงินเพื่อการบริหารกองทุนชุมชนเชียงใหม่
- หมายเลข 2 เป็นแถบเมนูให้เลือกการทำงานซึ่งมีหัวข้องานของระบบดังนี้ เพิ่มข้อมูล การกู้เงิน การชำระเงิน การจัดสรร ออมทรัพย์ รายงาน กำหนดการทำงาน ความปลอดภัย
- หมายเลข 3 เป็นชื่อระบบการเงินเพื่อการบริหารกองทุนชุมชนเชียงใหม่ ซึ่งเป็น Back ground อยู่เต็มหน้าจอในทุกจอภาพขณะมีการใช้งาน โปรแกรมอยู่
- หมายเลข 4 เป็นแถบการทำงานที่คงไว้ในกรณีที่มีการเปิดระเบียบที่มีรายการมากกว่า 1 รายการ ทำให้ทราบลำดับของระเบียบแรก ระเบียบก่อนหน้า ระเบียบลำดับถัดไป และระเบียบสุดท้าย
- หมายเลข 5 เป็นแถบสถานะ การทำงาน บอกคือย้ลัดไปสู่หน้าจอของเมนูหลักของโปรแกรม พร้อมทั้งบอกวันเดือนปี และเวลาในการทำงาน

เมนูหลักสามารถเลือกการทำงานดังนี้

เมนูหลักโปรแกรม ประกอบด้วยเมนูย่อยดังนี้

เพิ่มข้อมูล ประกอบด้วยรายการที่สามารถเข้าไปทำงานในเมนูย่อยได้ดังนี้คือ สมาชิกชุมชน สมาชิกกองทุน กรรมการ บ้าน ชุมชน เปลี่ยนผู้ใช้งาน และออกจากโปรแกรม

รูป 4.5: จอภาพการเลือกเมนูย่อยของเมนูหลักเพิ่มข้อมูล

วัตถุประสงค์ เพื่อเข้าสู่การทำงานของระบบเพิ่มข้อมูลสมาชิก ในส่วนของสมาชิก และ กรรมการ

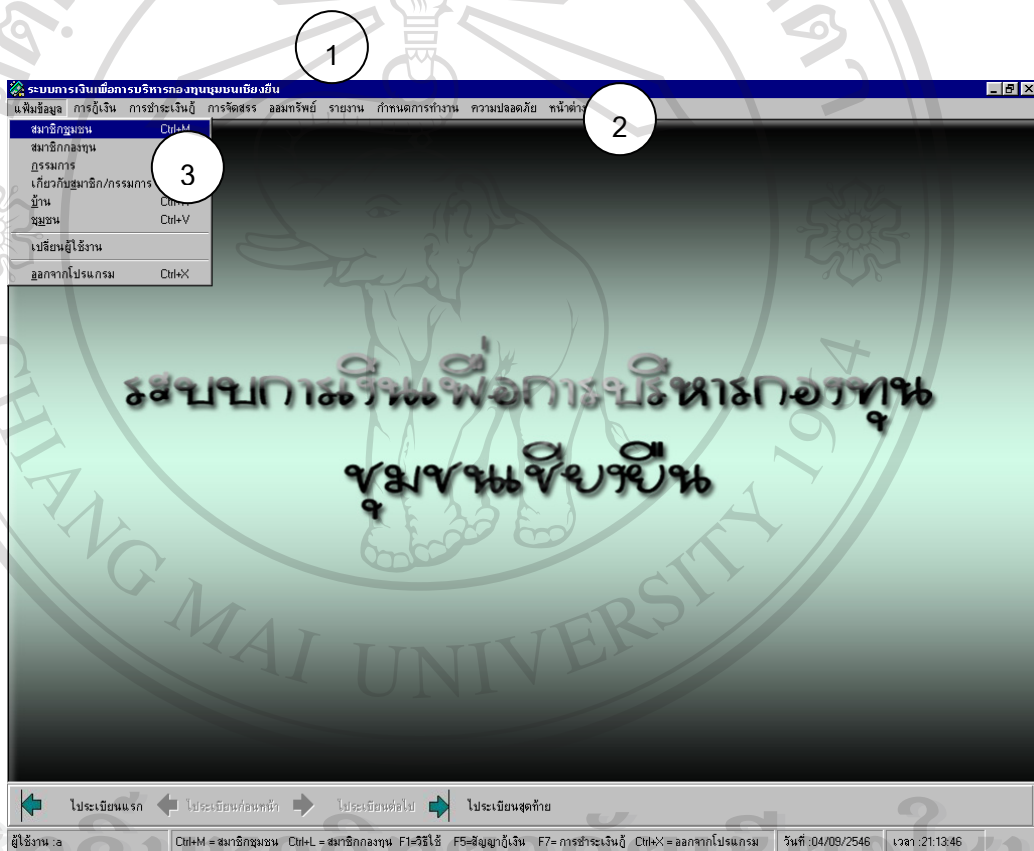

รูปที่ 4.5 หน้าจอแสดงการเลือกการทำงานเมนูเพิ่มข้อมูล

- หมายเลข 1 เป็นแถบเมนูแสดงชื่อ ระบบการเงินเพื่อการบริหารกองทุนชุมชนเชียงใหม่
- หมายเลข 2 เป็นแถบเมนูหลัก
- หมายเลข 3 เป็นเมนูย่อยให้เลือกการทำงาน ซึ่งมีหัวข้องานของระบบดังนี้ สมาชิกชุมชน สมาชิกกองทุน กรรมการ เกี่ยวกับสมาชิกและกรรมการ บ้าน ชุมชน เปลี่ยนผู้ใช้งาน ออกจากโปรแกรม

รูป 4.6: จอภาพสมาชิกชุมชน

วัตถุประสงค์ เพื่อเป็นการกรอกข้อมูลส่วนบุคคลของสมาชิกชุมชนเชียงใหม่ โดยเงื่อนไขในการเป็นสมาชิกกองทุนได้ก็คือเมื่อได้เป็นสมาชิกชุมชนก่อน ซึ่งการบันทึกข้อมูลส่วนบุคคลได้แก่ รหัสสมาชิก คำนำหน้าชื่อ ชื่อ-นามสกุล เพศ วันเดือนปีเกิด วันที่เข้าเป็นสมาชิก หมายเลขบัตรประชาชน วันที่ออกบัตร วันหมดอายุบัตร อาชีพหลัก รายได้ต่อเดือนของอาชีพหลัก อาชีพรอง รายได้ต่อเดือนของอาชีพรอง บ้านเลขที่ ความเป็นเจ้าของบ้านที่อยู่อาศัย สถานภาพสมรส ชื่อ-สกุลบิดา ชื่อ-สกุลมารดา ข้อมูลคู่สมรส ประกอบด้วย ชื่อ-สกุลคู่สมรส จำนวนบุตร อาชีพหลักคู่สมรส รายได้ต่อเดือนของอาชีพหลักคู่สมรส อาชีพรองคู่สมรส รายได้ต่อเดือนของอาชีพรองคู่สมรส ชื่อกลุ่มหรือสหกรณ์ ที่สมาชิกชุมชนเป็นสมาชิกอยู่ และที่ตั้งของกลุ่มหรือ สหกรณ์

- Header:** Includes a navigation menu with items like "เพิ่มข้อมูล", "การเงิน", "ชำระหนี้", "การจัดสรร", "สมัครใหม่", "รายงาน", "กำหนดการทำงาน", "ความปลอดภัย", "หน้าตั้ง".
- Form Fields:**
 - 1: "รหัสสมาชิก" (Member ID)
 - 2: "Clear" button
 - 3: "คำนำหน้าชื่อ" (Prefix)
 - 4: "ชื่อสมาชิก" (Name)
 - 5: "นามสกุล" (Surname)
 - 6: "เพศ" (Gender)
 - 7: "วัน เดือน ปีเกิด" (Date of Birth)
 - 8: "วันที่เข้าเป็นสมาชิก" (Join Date)
 - 9: "หมายเลขบัตรประชาชน" (ID Number)
 - 10: "วันที่ออกบัตร" (Card Expiry Date)
 - 11: "วันหมดอายุ" (Card Validity Date)
 - 12: "อาชีพหลัก" (Main Occupation)
 - 13: "รายได้ต่อเดือน" (Monthly Income)
 - 14: "อาชีพรอง" (Secondary Occupation)
 - 15: "รายได้ต่อเดือน" (Monthly Income)
 - 16: "บ้านเลขที่" (House Number)
 - 17: "บ้านที่อยู่อาศัย" (Residence Type)
 - 18: "สถานะภาพ" (Marital Status)
 - 19: "ชื่อ-สกุลบิดา" (Father's Name)
 - 20: "ชื่อ-สกุลมารดา" (Mother's Name)
 - 21: "ข้อมูลคู่สมรส" (Spouse Information)
 - 22: "ชื่อ-สกุลคู่สมรส" (Spouse Name)
 - 23: "จำนวนบุตร" (Number of Children)
 - 24: "อาชีพหลัก" (Main Occupation)
 - 25: "รายได้ต่อเดือน" (Monthly Income)
 - 26: "อาชีพรอง" (Secondary Occupation)
 - 27: "รายได้ต่อเดือน" (Monthly Income)
 - 28: "ชื่อกลุ่มหรือสหกรณ์" (Group/Cooperative Name)
 - 29: "ที่ตั้ง" (Location)
- Buttons:** "เพิ่ม" (Add), "แสดงรายการสมาชิก" (Show Members), "หน้าต่อไป" (Next Page).
- Footer:** "ไประบบแรก", "ไประบบก่อนหน้า", "ไประบบต่อไป", "ไประบบสุดท้าย", "ผู้ใช้งาน: a", "สมาชิก/ใบขอผู้/กรรมการ", "วันที่: 06/09/2546", "เวลา: 15:24:21".

รูปที่ 4.6 แสดงหน้าจอข้อมูลสมาชิกชุมชน

- หมายเลข 1 เป็นชื่อเพิ่มข้อมูลสมาชิก/กรรมการ
 หมายเลข 2 เป็นแถบเมนูหลัก
 หมายเลข 3 เป็นปุ่ม Clear หรือปุ่มล้างเนื้อหา ใช้ในกรณีที่ต้องการล้างข้อมูลก่อนหน้าเพื่อกรอกข้อมูลใหม่ แต่ไม่ทำให้ระบบก่อนหน้าที่เคยบันทึกไว้หายไป
 หมายเลข 4 เป็นปุ่มค้นหารายการสมาชิก

- หมายเลข 5 เป็นปุ่มทำงานในการแก้ไขข้อมูลสมาชิก
- หมายเลข 6 เป็นปุ่มทำงานในการเพิ่มรายการข้อมูลสมาชิกที่ต้องการจะบันทึก เมื่อกรอกข้อมูลเสร็จแล้วคลิกปุ่มเพิ่มนี้ โปรแกรมจะถามยืนยันว่าต้องการบันทึกหรือไม่
- หมายเลข 7 เป็นปุ่มทำงานการลบข้อมูลสมาชิก
- หมายเลข 8 เป็นปุ่มทำงานในการออกจากเพิ่มข้อมูล กลับไปสู่หน้าจอเมนูหลัก
- หมายเลข 9 แถบแสดงสถานะ การบันทึก หลังจากที่ยืนยันการบันทึกข้อมูลแล้ว จะปรากฏแถบวิ่งสีน้ำเงินซึ่งแสดงถึงการทำงานการบันทึก
- หมายเลข 10 เป็นพื้นที่ในการกรอกข้อมูลของสมาชิกชุมชน เมื่อทำการบันทึกแล้ว ข้อมูลที่บันทึกจะถูกแสดงในรายการสมาชิก ในรูปแบบ Data Grid
- หมายเลข 11 เป็นปุ่มแสดงรายการสมาชิกที่บันทึกไว้
- หมายเลข 12 เป็นปุ่มทำงานในการเปิดไปหน้าถัดไป ซึ่งเป็นหน้าที่มีความสัมพันธ์เชื่อมโยงกับหน้าปัจจุบัน เพื่อความสะดวกในการทำงานตามลำดับขั้นตอน เช่นการกรอกข้อมูลสมาชิกชุมชนในหน้าจอสมาชิก หลังจากนั้นก็กรอกข้อมูลสมัครค่าหุ้นต่อเนื่องกัน
- หมายเลข 13 เป็นปุ่มแสดงการเลื่อนลำดับกระเป๋เงิน กรณีที่มีรายการข้อมูลสมาชิกหลายลำดับ เพื่อความสะดวกในการค้นหาตามลำดับก่อนหน้า และลำดับหลัง
- หมายเลข 14 เป็นปุ่มทำงานในการเพิ่มรายละเอียดคนนอกเหนือจากข้อมูลตัวเลือกที่มีอยู่ เช่นการเพิ่มข้อมูลค่านำหน้าชื่อ เพิ่มข้อมูลอาชีพ เพิ่มข้อมูลบ้าน เพิ่มข้อมูลชุมชน

รูป 4.7: เพิ่มข้อมูลค่านำหน้าชื่อ

วัตถุประสงค์ เพื่อเพิ่มค่านำหน้าชื่อ ประกอบด้วย ค่านำหน้าชื่อ เช่น นาย นาง นางสาว พลตำรวจ

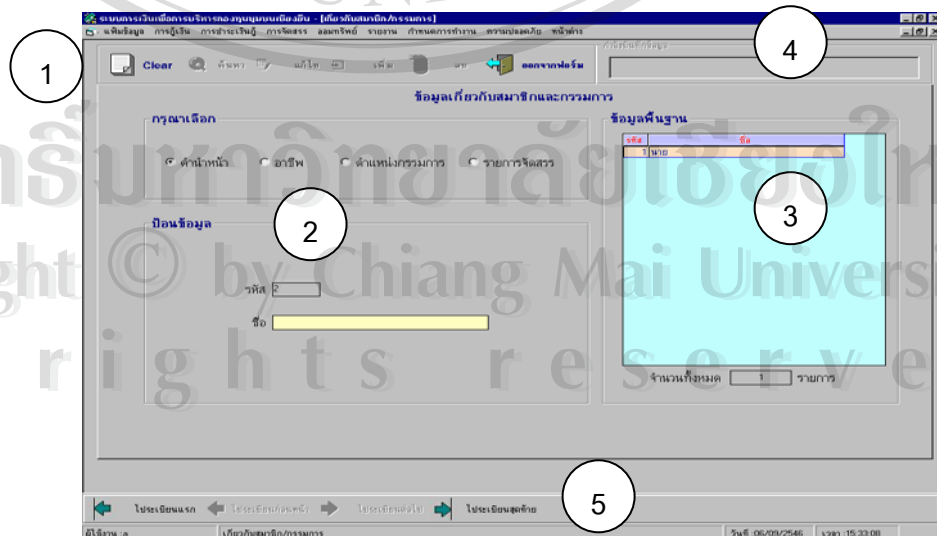

รูปที่ 4.7 แสดงหน้าจอการเพิ่มข้อมูลค่านำหน้าชื่อ

- หมายเลข 1 เป็นแถวของปุ่มทำงานล้างเนื้อหา ค้นหา แก้ไข เพิ่ม ลบ และออกจากฟอร์ม
- หมายเลข 2 เป็นพื้นที่ในการกรอกข้อมูลการเพิ่มคำนำหน้าชื่อ
- หมายเลข 3 เป็นพื้นที่แสดงรายการที่ทำการเพิ่มคำนำหน้าชื่อแล้ว และถูกบันทึกในรูปของ Data grid
- หมายเลข 4 เป็นแถบแสดงการทำงานบันทึก
- หมายเลข 5 เป็นแถวของปุ่มทำงานเลื่อนลำดับระเบียบคำนำหน้าชื่อก่อนหลัง

รูป 4.8: เพิ่มข้อมูลอาชีพ

วัตถุประสงค์ เพื่อเพิ่มรายการอาชีพ สำหรับกรอกข้อมูลในเพิ่มสมาชิก

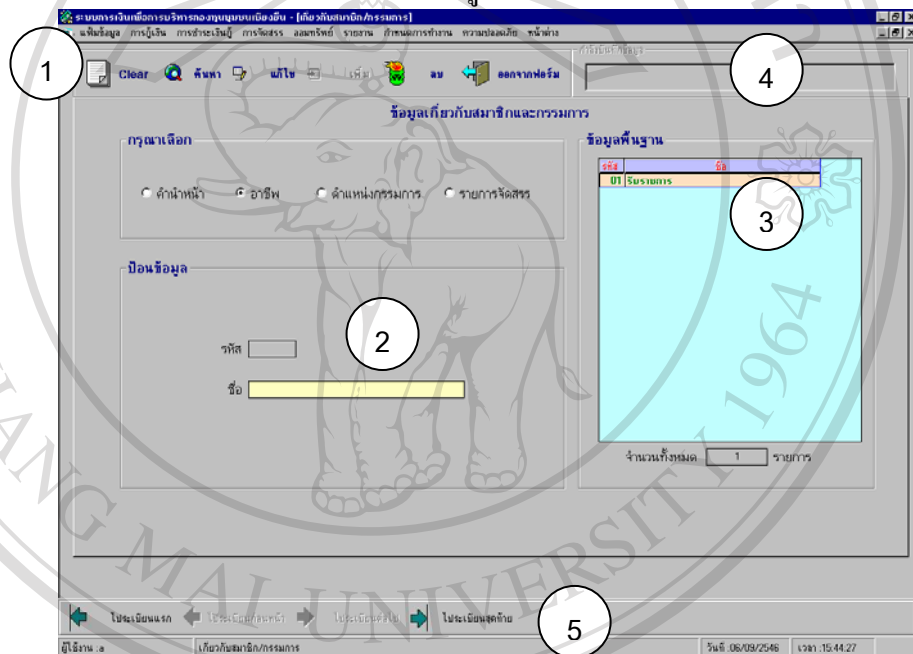

รูปที่ 4.8 แสดงหน้าจอการเพิ่มข้อมูลอาชีพ

- หมายเลข 1 เป็นแถวของปุ่มทำงานล้างเนื้อหา ค้นหา แก้ไข เพิ่ม ลบ และออกจากฟอร์มใหม่
- หมายเลข 2 เป็นพื้นที่ในการกรอกข้อมูลการเพิ่มอาชีพ
- หมายเลข 3 เป็นพื้นที่แสดงรายการที่ทำการเพิ่มอาชีพ และถูกบันทึกในรูปของ Data grid
- หมายเลข 4 เป็นแถบแสดงการทำงานบันทึก
- หมายเลข 5 เป็นแถวของปุ่มทำงานเลื่อนลำดับระเบียบอาชีพก่อนหลัง

รูป 4.9: จอภาพเพิ่มข้อมูลบ้าน

วัตถุประสงค์ เพื่อเพิ่มข้อมูลเกี่ยวกับบ้าน

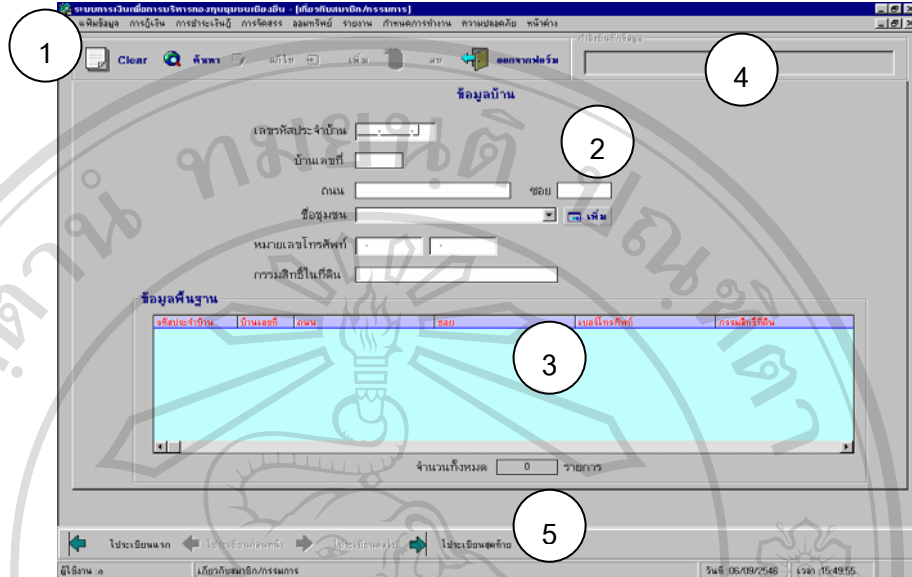

รูปที่ 4.9 แสดงหน้าจอการเพิ่มข้อมูลบ้าน

- หมายเลข 1 เป็นแถวของปุ่มทำงานล้างเนื้อหา ค้นหา แก้ไข เพิ่ม ลบ และออกจากฟอร์ม
- หมายเลข 2 เป็นพื้นที่ในการกรอกเพิ่มข้อมูลบ้าน
- หมายเลข 3 เป็นพื้นที่ที่แสดงรายการที่ทำการเพิ่มข้อมูลบ้าน และถูกบันทึกในรูปของ Data grid
- หมายเลข 4 เป็นแถบแสดงการทำงานบันทึก
- หมายเลข 5 เป็นแถวของปุ่มทำงานเลื่อนลำดับระเบียบในบ้านก่อนหลัง

รูป 4.10: หน้าจอเพิ่มข้อมูลชุมชน

วัตถุประสงค์ เพื่อเพิ่มข้อมูลชุมชน ในส่วนของข้อมูลบ้าน

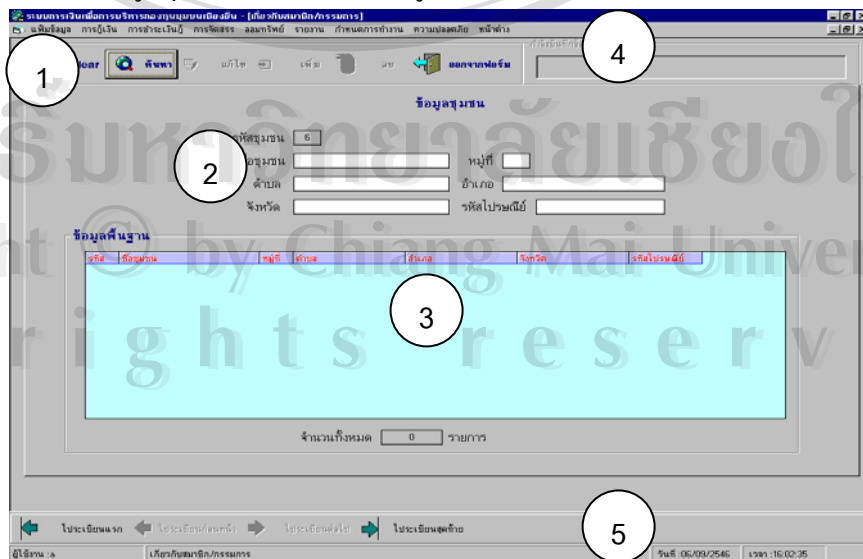

รูปที่ 4.10 แสดงหน้าจอการเพิ่มข้อมูลชุมชน

- หมายเลข 1 เป็นแถวของปุ่มทำงานล้างเนื้อหา ค้นหา แก้ไข เพิ่ม ลบ และออกจากฟอร์ม
- หมายเลข 2 เป็นพื้นที่ในการกรอกเพิ่มข้อมูลชุมชน
- หมายเลข 3 เป็นพื้นที่แสดงรายการที่ทำการเพิ่มข้อมูลชุมชน และถูกบันทึกในรูปของ Data grid
- หมายเลข 4 เป็นแถบแสดงการทำงานบันทึก
- หมายเลข 5 เป็นแถวของปุ่มทำงานเลื่อนลำดับระเบียบชุมชนก่อนหลัง

รูป 4.11: หน้าจอแสดงรายการสมาชิก

วัตถุประสงค์ เพื่อแสดงรายการข้อมูลสมาชิกหลังจากการกรอกและบันทึกข้อมูลสมาชิกแล้ว

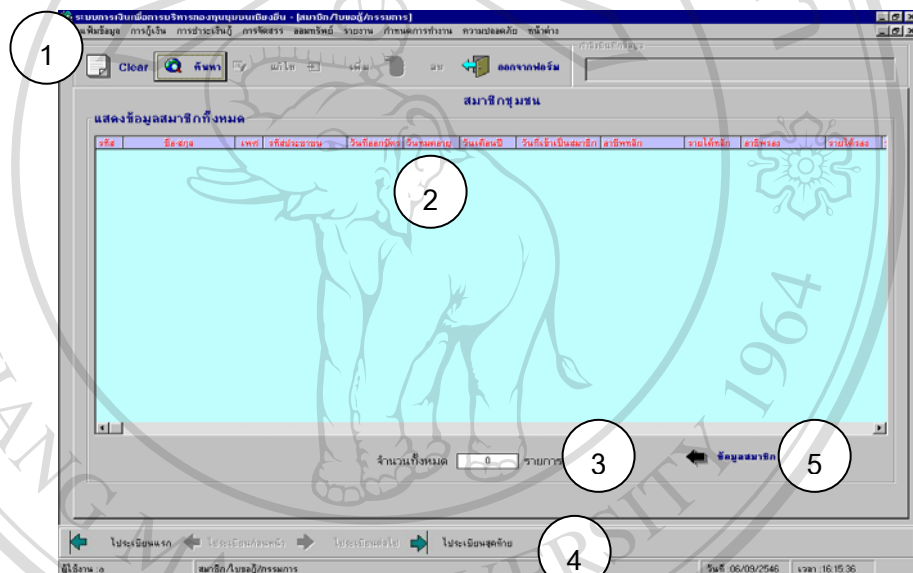

รูปที่ 4.11 แสดงหน้าจอการแสดงผลรายการสมาชิกทั้งหมด

- หมายเลข 1 เป็นแถวของปุ่มทำงานล้างเนื้อหา ค้นหา แก้ไข เพิ่ม ลบ และออกจากฟอร์ม
- หมายเลข 2 เป็นพื้นที่แสดงรายการกรอกข้อมูลสมาชิกที่บันทึกไว้ทั้งหมด ในรูปของ Data grid
- หมายเลข 3 เป็นพื้นที่แสดงจำนวนรายการข้อมูลสมาชิกทั้งหมด
- หมายเลข 4 เป็นแถวของปุ่มทำงานเลื่อนลำดับระเบียบสมาชิกก่อนหลัง
- หมายเลข 5 เป็นปุ่มกลับไปหน้าจอกรอกข้อมูลสมาชิก

รูป 4.12: หน้าจอข้อมูลกรรมการ

วัตถุประสงค์ เพื่อกำหนดข้อมูลกรรมการซึ่งอยู่ในข้อมูลเพิ่มสมาชิก ข้อมูลกรรมการ ประกอบด้วย รหัสสมาชิก ชื่อ-สกุลสมาชิก ตำแหน่ง วันที่รับตำแหน่ง วันสิ้นสุดตำแหน่ง

รูปที่ 4.12 แสดงหน้าจอข้อมูลกรรมการ

- หมายเลข 1 เป็นแถบเมนูแสดงชื่อของหน้าจอกกรรมการ
- หมายเลข 2 เป็นแถวของปุ่มทำงานด้านล่างเนื้อหา ค้นหา แก้ไข เพิ่ม ลบ และออกจากฟอร์ม
- หมายเลข 3 เป็นพื้นที่แสดงรายการกรอกข้อมูลกรรมการ
- หมายเลข 4 เป็นปุ่มเพิ่มรหัสสมาชิก
- หมายเลข 5 เป็นปุ่มเพิ่มตำแหน่งกรรมการ
- หมายเลข 6 เป็นพื้นที่แสดงจำนวนรายการข้อมูลสมาชิกทั้งหมดที่บันทึกไว้ในรูปของ Data grid
- หมายเลข 7 เป็นพื้นที่แสดงจำนวนรายการสมาชิกของกรรมการทั้งหมด
- หมายเลข 8 เป็นแถวของปุ่มทำงานเลื่อนลำดับระเบียบกรรมการก่อนหลัง

รูป 4.13: หน้าจอเพิ่มตำแหน่งกรรมการ

วัตถุประสงค์ เพื่อกรอกข้อมูลเพิ่มตำแหน่งกรรมการ

รูปที่ 4.13 แสดงหน้าจอการเพิ่มตำแหน่งกรรมการในเพิ่มข้อมูลกรรมการ

- หมายเลข 1 เป็นแถวของปุ่มทำงานด้านล่างเนื้อหา ค้นหา แก้ไข เพิ่ม ลบ และออกจากฟอร์ม
- หมายเลข 2 เป็นพื้นที่การเลือกข้อมูลเกี่ยวกับสมาชิกและกรรมการ ได้แก่ คำนำหน้า อาชีพ ตำแหน่งกรรมการ รายการจัดสรร
- หมายเลข 3 เป็นพื้นที่แสดงการกรอกข้อมูลตำแหน่งกรรมการ
- หมายเลข 4 เป็นพื้นที่แสดงรายการข้อมูลตำแหน่งกรรมการทั้งหมดที่บันทึกไว้ ในรูปของ Data grid
- หมายเลข 5 เป็นพื้นที่แสดงจำนวนรายการตำแหน่งของกรรมการทั้งหมด
- หมายเลข 6 เป็นแถวของปุ่มทำงานเลื่อนลำดับระเบียบตำแหน่งกรรมการก่อนหลัง

รูป 4.14: หน้าจอใบเสร็จรับเงินค่าสมัครสมาชิกกองทุน/ค่าหุ้น

วัตถุประสงค์ เพื่อแสดงรายการข้อมูลการสมัครสมาชิกชุมชนที่สมัครสมาชิกกองทุน โดยใบเสร็จการสมัครสมาชิกและการถือหุ้น ถือเป็นหลักฐานการเป็นสมาชิกกองทุน หน้าจอใบเสร็จค่าสมัคร/ค่าหุ้น ประกอบด้วยวันที่สมัคร รหัสสมาชิก ชื่อ-สกุลสมาชิก จำนวนหุ้น กรรมการที่รับสมัคร รายละเอียดใบเสร็จ

รูปที่ 4.14 แสดงหน้าจอรายละเอียด และแสดงการค้นหารายการใบเสร็จค่าสมัคร/ค่าหุ้นสมาชิกกองทุน

หมายเลข 1 เป็นแถบแสดงชื่อหน้าจอใบเสร็จรับเงิน

หมายเลข 2 เป็นแถวของปุ่มทำงานด้านล่างเนื้อหา ค้นหา แก้ไข เพิ่ม ลบ และออกจากฟอร์ม

หมายเลข 3 เป็นพื้นที่การกรอกข้อมูลเกี่ยวกับใบเสร็จ ได้แก่ วันที่สมัคร รหัสสมาชิก ชื่อ-สกุลสมาชิก จำนวนหุ้น กรรมการที่รับสมัคร รายละเอียดใบเสร็จ

- หมายเลข 4 เป็นปุ่มเพิ่มกรรมการที่รับสมัคร
- หมายเลข 5 เป็นพื้นที่แสดงรายการข้อมูลใบเสร็จค่าสมัคร/ค่าหุ้นตามรหัสสมาชิกที่ต้องการ โดยบันทึกไว้ในรูปของ Data grid
- หมายเลข 6 เป็นพื้นที่แสดงจำนวนรายการข้อมูลใบเสร็จค่าสมัคร/ค่าหุ้น ตามรหัสสมาชิกที่ต้องการ
- หมายเลข 7 เป็นแถวของปุ่มทำงานเลื่อนลำดับระเบียบใบเสร็จก่อนหลัง
- หมายเลข 8 เป็นปุ่มทำงานพิมพ์ใบเสร็จ
- หมายเลข 9 เป็นปุ่มกลับไปหน้าจอก่อน และหน้าจอต่อไปซึ่งเชื่อมโยงกับหน้าจอปัจจุบัน
- หมายเลข 10 เป็นพื้นที่แสดงการกรอกข้อมูลเลขที่ใบเสร็จ และเล่มที่ใบเสร็จค่าสมัคร/ค่าหุ้น กรณีต้องการค้นหาข้อมูลในใบเสร็จของสมาชิก หลังจากคลิกที่ปุ่มค้นหา

รูป 4.15: หน้าจอเปลี่ยนผู้ใช้งาน

วัตถุประสงค์ เพื่อความสะดวกเมื่อต้องการผลัดเปลี่ยนผู้ใช้งาน โปรแกรม

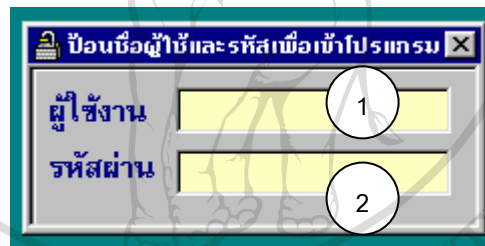

รูปที่ 4.15 แสดงหน้าจอเปลี่ยนผู้ใช้งานและรหัสผ่าน

หมายเลข 1 เป็นพื้นที่ให้กรอกผู้ใช้งานของผู้ที่ต้องการใช้งานใหม่

หมายเลข 2 เป็นพื้นที่ให้กรอกรหัสผ่านของผู้ที่ต้องการใช้งานใหม่

รูป 4.16: หน้าจอ ใบขอู้

วัตถุประสงค์ เพื่อกรอกข้อมูลในใบขอู้ ได้แก่รหัสการู้ วันที่ขอู้ รหัสสมาชิก ชื่อ-สกุล หนี้สิน จุดประสงค์ที่ขอู้ จำนวนเงินที่ต้องการู้ หลักทรัพย์ ผู้ค้ำประกันคนที่ 1 ผู้ค้ำประกันคนที่ 2 เลขที่บัญชีธนาคารของสมาชิกที่ขอู้ วงเงินที่คณะกรรมการอนุมัติใหู้้ วันที่อนุมัติใหู้้

รูปที่ 4.16 แสดงหน้าจอการกรอกใบขอู้

- หมายเลข 1 เป็นแถบแสดงชื่อหน้าจอบใบขอู้
- หมายเลข 2 เป็นแถวของปุ่มทำงานล้างเนื้อหา ค้นหา แก้ไข เพิ่ม ลบ และออกจากฟอร์ม
- หมายเลข 3 เป็นพื้นที่การกรอกข้อมูลเกี่ยวกับใบขอู้ ได้แก่ วันที่ขอู้ รหัสสมาชิก ชื่อ-สกุล หนี้สิน จุดประสงค์ที่ขอู้ จำนวนเงินที่ขอู้ หลักทรัพย์ ผู้ค้ำประกันคนที่ 1 ผู้ค้ำประกันคนที่ 2 เลขที่บัญชีธนาคาร
- หมายเลข 4 เป็นพื้นที่แสดงรายการข้อมูลใบขอู้ที่ได้บันทึกไว้ โดยบันทึกไว้ในรูปของ Data grid
- หมายเลข 5 เป็นปุ่มกลับไปหน้าจอก่อน และหน้าจอต่อไปซึ่งเชื่อมโยงกับหน้าจอปัจจุบัน
- หมายเลข 6 เป็นแถบแสดงการบันทึก
- หมายเลข 7 เป็นปุ่มทำงานพิมพ์ใบขอู้
- หมายเลข 8 เป็นปุ่มทำงานพิมพ์ข้อมูลผู้ขอู้ที่ยังไม่ได้รับการอนุมัติเงินกู้จากคณะกรรมการ
- หมายเลข 9 เป็นแถวของปุ่มทำงานเลื่อนลำดับระเบียบใบเสร็จก่อนหลัง
- หมายเลข 10 เป็นปุ่มอนุมัติวงเงินกู้

รูป 4.17: หน้าจอสัญญากู้เงิน

วัตถุประสงค์ เพื่อกรอกข้อมูลสัญญากู้เงินหลังจากที่ใบขอกู้ผ่านการพิจารณา หรือได้รับการอนุมัติ
วงเงินกู้

รูปที่ 4.17 แสดงหน้าจอกรอกข้อมูลสัญญากู้เงิน

- หมายเลข 1 เป็นแถบแสดงชื่อสัญญากู้เงินและสัญญาค่าประกัน
- หมายเลข 2 เป็นแถวของปุ่มทำงานล้างเนื้อหา ค้นหา แก้ไข เพิ่ม ลบ และออกจากฟอร์ม
- หมายเลข 3 เป็นพื้นที่การกรอกข้อมูลเกี่ยวกับสัญญากู้เงิน ได้แก่ เลขที่สัญญากู้เงิน รหัสใบขอกู้ วันที่ทำสัญญา รหัสสมาชิก ชื่อ-สกุลสมาชิก วงเงินที่อนุมัติ ดอกเบี้ยร้อยละต่อเดือน วันที่เริ่มชำระ วันที่สิ้นสุดการชำระ จำนวนเงินที่ชำระ จำนวนเงินที่ชำระ พยาน
- หมายเลข 4 เป็นปุ่มเพิ่มรหัสใบขอกู้
- หมายเลข 5 เป็นปุ่มเพิ่มชื่อพยาน
- หมายเลข 6 เป็นแถบการทำงานที่แสดงถึงการบันทึกข้อมูล
- หมายเลข 7 เป็นปุ่มทำงานพิมพ์สัญญากู้เงิน
- หมายเลข 8 เป็นแถวของปุ่มทำงานเลื่อนลำดับระเบียบสัญญากู้เงินก่อนหลัง
- หมายเลข 9 เป็นปุ่มกลับไปหน้าจอก่อน และหน้าจอต่อไปซึ่งเชื่อมโยงกับหน้าจอปัจจุบัน

รูป 4.18: หน้าจอสัญญาค้ำประกัน

วัตถุประสงค์ เพื่อกรอกข้อมูลที่เกี่ยวข้องกับสัญญาค้ำประกัน

รูปที่ 4.18 แสดงหน้าจอการกรอกข้อมูลสำหรับการทำสัญญาค้ำประกัน

- หมายเลข 1 เป็นแถบแสดงชื่อสัญญาค้ำเงินและสัญญาค้ำประกัน
- หมายเลข 2 เป็นแถวของปุ่มทำงานล้างเนื้อหา ค้นหา แก้ไข เพิ่ม ลบ และออกจากฟอร์ม
- หมายเลข 3 เป็นพื้นที่การกรอกข้อมูลเกี่ยวกับสัญญาค้ำประกัน ได้แก่ เลขที่สัญญาค้ำประกัน เลขที่สัญญาค้ำเงิน วันที่ทำสัญญา พยาน
- หมายเลข 4 เป็นปุ่มเพิ่มชื่อพยาน
- หมายเลข 5 เป็นแถบการทำงานที่แสดงถึงการบันทึกข้อมูล
- หมายเลข 6 เป็นปุ่มทำงานพิมพ์สัญญาค้ำเงิน
- หมายเลข 7 เป็นแถวของปุ่มทำงานเลื่อนลำดับระเบียบสัญญาค้ำประกันก่อนหลัง
- หมายเลข 8 เป็นปุ่มกลับไปหน้าจอก่อน และหน้าจอต่อไปซึ่งเชื่อมโยงกับหน้าจอปัจจุบัน

รูป 4.19: หน้าจอขอส่งจ่ายกู้

วัตถุประสงค์ เพื่อแสดงรายงานจำนวนสมาชิกที่กู้ และยอดเงินที่จะขอธนาคาร โอนเงินขอู้เข้าบัญชีของสมาชิกแต่ละราย

รูปที่ 4.19 แสดงหน้าจอการกรอกข้อมูลหนังสือส่งจ่ายเงินกู้และ โอนเงินเข้าบัญชีผู้กู้

- หมายเลข 1 เป็นแถบแสดงชื่อหนังสือส่งจ่ายเงินกู้
- หมายเลข 2 เป็นแถวของปุ่มทำงานล้างเนื้อหา ค้นหา แก้ไข เพิ่ม ลบ และออกจากฟอร์ม
- หมายเลข 3 เป็นพื้นที่ข้อมูลเกี่ยวกับหนังสือส่งจ่ายเงินกู้ ได้แก่ รหัสการส่งจ่าย วันที่ขอส่งจ่าย ชื่อชุมชน จำนวนสมาชิกที่ได้รับอนุมัติ จำนวนเงินที่อนุมัติทั้งหมด เลขที่บัญชีธนาคารกองทุน ผู้มีอำนาจถอนเงินฝาก
- หมายเลข 4 เป็นปุ่มเพิ่ม หรือเปลี่ยนแปลงชื่อชุมชน
- หมายเลข 5 เป็นแถบการทำงานที่แสดงถึงการบันทึกข้อมูล
- หมายเลข 6 เป็นปุ่มทำงานพิมพ์หนังสือขอส่งจ่ายเงินกู้
- หมายเลข 7 เป็นปุ่มกลับไปหน้าจอก่อน และหน้าจอต่อไปซึ่งเชื่อมโยงกับหน้าจอปัจจุบัน

รูป 4.20: หน้าจอข้อมูลเอกสารแนบหนังสือสั่งจ่ายเงินกู้

วัตถุประสงค์ เพื่อกำหนดวันที่ที่ต้องการให้โปรแกรมเข้าสู่หน้าจอข้อมูลเอกสารแนบหนังสือสั่งจ่ายเงินกู้ / โอนเข้าบัญชีผู้กู้

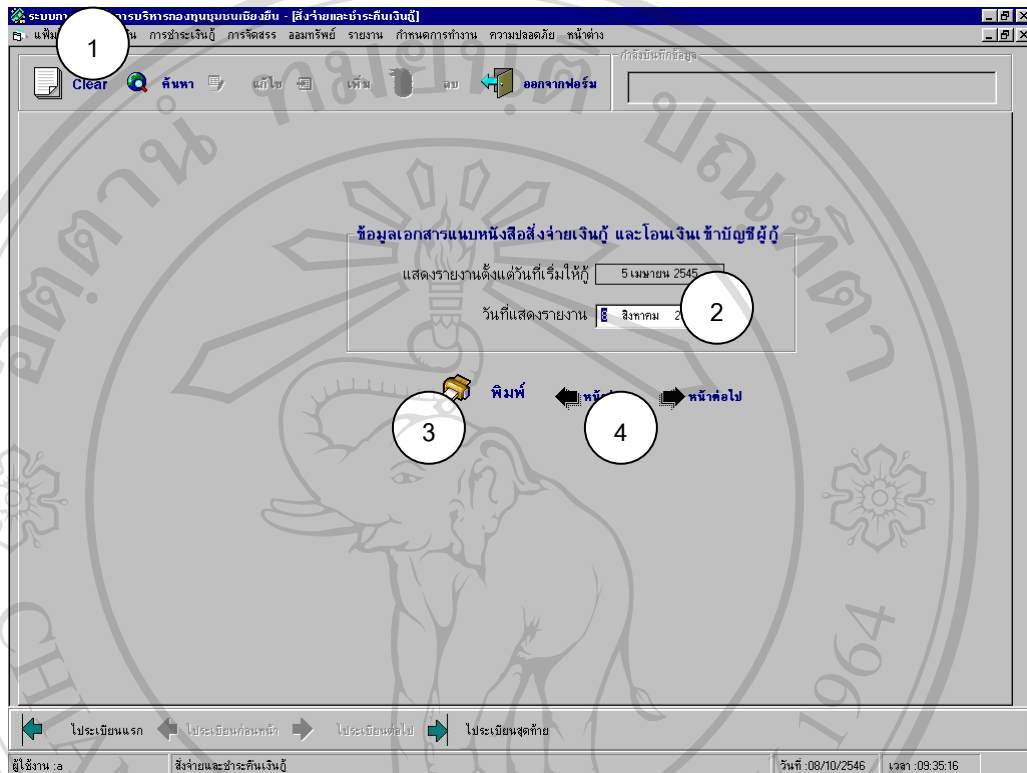

รูปที่ 4.20 หน้าจอข้อมูลเอกสารแนบหนังสือสั่งจ่ายเงินกู้ และ โอนเงินเข้าบัญชีผู้กู้

หมายเลข 1 เป็นแถบชื่อหน้าจอเอกสารแนบหนังสือสั่งจ่ายเงินกู้

หมายเลข 2 เป็นพื้นที่กรอกวันที่ทำเอกสารแนบหนังสือสั่งจ่ายกู้

หมายเลข 3 เป็นปุ่มพิมพ์เอกสารแนบหนังสือสั่งจ่ายกู้

หมายเลข 4 เป็นปุ่มกลับไปหน้าจอก่อน และ หน้าจอต่อไปซึ่งเชื่อมโยงกับหน้าจอปัจจุบัน

รูป 4.21: หน้าจอการชำระเงินกู้

วัตถุประสงค์ เพื่อกำหนดข้อมูลการชำระเงินกู้ของสมาชิก

- 1:** Browser address bar.
- 2:** Search button labeled 'ค้นหา'.
- 3:** Loan ID field labeled 'เลขที่ใบเสร็จ'.
- 4:** Data grid header with columns: วันที่ชำระ, เงินต้น, ดอกเบี้ย, ยอดเงินชำระ/งวด, เงินต้นคงค้าง.
- 5:** Data grid body.
- 6:** Submit button labeled 'พิมพ์ใบเสร็จ'.
- 7:** Back button labeled 'หน้าก่อน'.
- 8:** Member ID field labeled 'ค้นหาสมาชิก'.

รูปที่ 4.21 แสดงหน้าจอข้อมูลการชำระเงินกู้

- หมายเลข 1 เป็นแถบแสดงชื่อหน้าจอข้อมูลการชำระเงินกู้
- หมายเลข 2 เป็นแถวของปุ่มทำงานด้านหน้าจอ ค้นหา แก้ไข เพิ่ม ลบ ข้อมูลการชำระเงินกู้ และออกจากฟอร์ม
- หมายเลข 3 เป็นพื้นที่กรอกข้อมูลการชำระเงินกู้ ได้แก่ วันที่ชำระ รหัสสมาชิก ชื่อสกุลสมาชิก เลขที่บัญชีสมาชิก เงินต้นคงค้างยกมา ยอดเงินชำระค่างวด เงินต้น ดอกเบี้ย ค่าปรับ เงินต้นคงค้าง
- หมายเลข 4 เป็นรายการข้อมูลการชำระเงินกู้ที่ได้ทำการบันทึกไว้ ซึ่งถูกบันทึกในรูปแบบของ Data grid
- หมายเลข 5 เป็นช่องแสดงรายการงวดที่ชำระ ช่องจำนวนดอกเบี้ย และเงินที่ชำระทั้งหมดของสมาชิก
- หมายเลข 6 เป็นปุ่มทำงานพิมพ์ใบเสร็จการชำระเงินกู้
- หมายเลข 7 เป็นปุ่มกลับไปหน้าจอก่อน และหน้าจอต่อไปซึ่งเชื่อมโยงกับหน้าจอปัจจุบัน
- หมายเลข 8 เป็นพื้นที่กรอกข้อมูลเลขที่ใบเสร็จ เล่มที่ใบเสร็จ เพื่อทำการค้นหาข้อมูลใบเสร็จ โดยคลิกปุ่มค้นหา

รูป 4.22: หน้าจอเอกสารแนบหนังสือแจ้งความประสงค์การชำระคืนเงินกู้

วัตถุประสงค์ เพื่อแสดงรายการสมาชิกที่ชำระคืนเงินกู้ประจำเดือน โดยการระบุเดือนที่ต้องการ

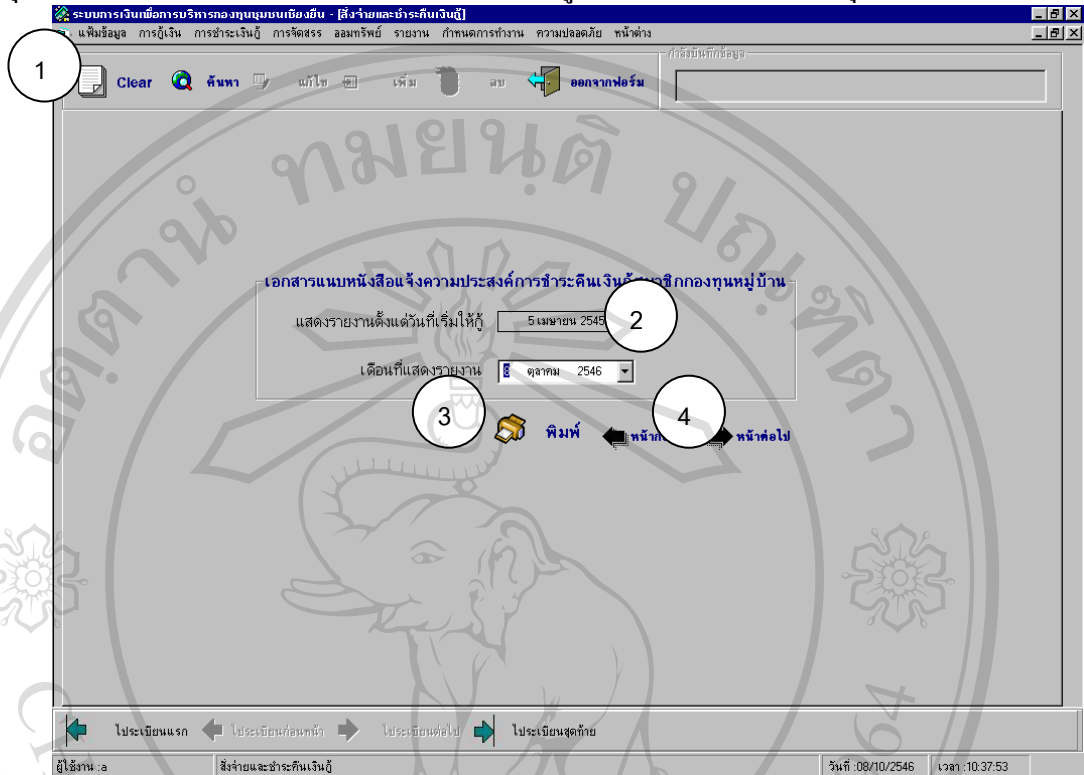

รูปที่ 4.22 แสดงหน้าจอการระบุเดือนที่ต้องการรายการสมาชิกชำระคืนเงินกู้

- หมายเลข 1 เป็นแถบแสดงชื่อหน้าจอดีข้อมูลเอกสารแนบหนังสือแจ้งความประสงค์การชำระคืนเงินกู้
- หมายเลข 2 เป็นช่องให้กรอกเดือนที่ต้องการทราบข้อมูลการชำระคืนเงินกู้ของสมาชิก
- หมายเลข 3 เป็นปุ่มทำงานพิมพ์เอกสารแนบหนังสือการชำระเงินกู้
- หมายเลข 4 เป็นปุ่มกลับไปหน้าจอก่อน และหน้าจอต่อไปซึ่งเชื่อมโยงกับหน้าจอปัจจุบัน

รูป 4.23: หน้าจอข้อมูลหนังสือแจ้งความประสงค์การชำระคืนเงินกู้

วัตถุประสงค์ เพื่อกรอกข้อมูลที่เกี่ยวข้องกับการทำหนังสือถึงธนาคาร แจ้งความประสงค์การชำระคืนเงินกู้

รูปที่ 4.23 แสดงหน้าจอกรอกข้อมูลหนังสือแจ้งความประสงค์การชำระคืนเงินกู้

- หมายเลข 1 เป็นแถบแสดงชื่อหน้าจอข้อมูลหนังสือแจ้งความประสงค์การชำระคืนเงินกู้ ซึ่งอยู่ในส่วนของการส่งจ่ายและชำระคืนเงินกู้
- หมายเลข 2 เป็นพื้นที่การกรอกข้อมูลที่ทำหนังสือแจ้งความประสงค์ชำระคืนเงินกู้ ได้แก่ วันที่ที่ทำหนังสือแจ้ง ชื่อชุมชน จำนวนเงินที่ชำระคืนทั้งหมด เลขที่บัญชีธนาคารกองทุน บัญชีธนาคารกองทุน ชื่อประธานคณะกรรมการกองทุน
- หมายเลข 3 เป็นปุ่มเพิ่มชื่อชุมชน
- หมายเลข 4 เป็นปุ่มทำงานพิมพ์หนังสือแจ้งความประสงค์ชำระคืนเงินกู้
- หมายเลข 5 เป็นปุ่มกลับไปหน้าจอก่อน ซึ่งเชื่อมโยงกับหน้าจอปัจจุบัน

รูป 4.24: หน้าจอรายรับ-รายจ่าย

วัตถุประสงค์ เพื่อแสดงข้อมูลรายการรายได้-รายจ่าย และยอดรายได้รวม รายจ่ายรวมที่กองทุนมีอยู่

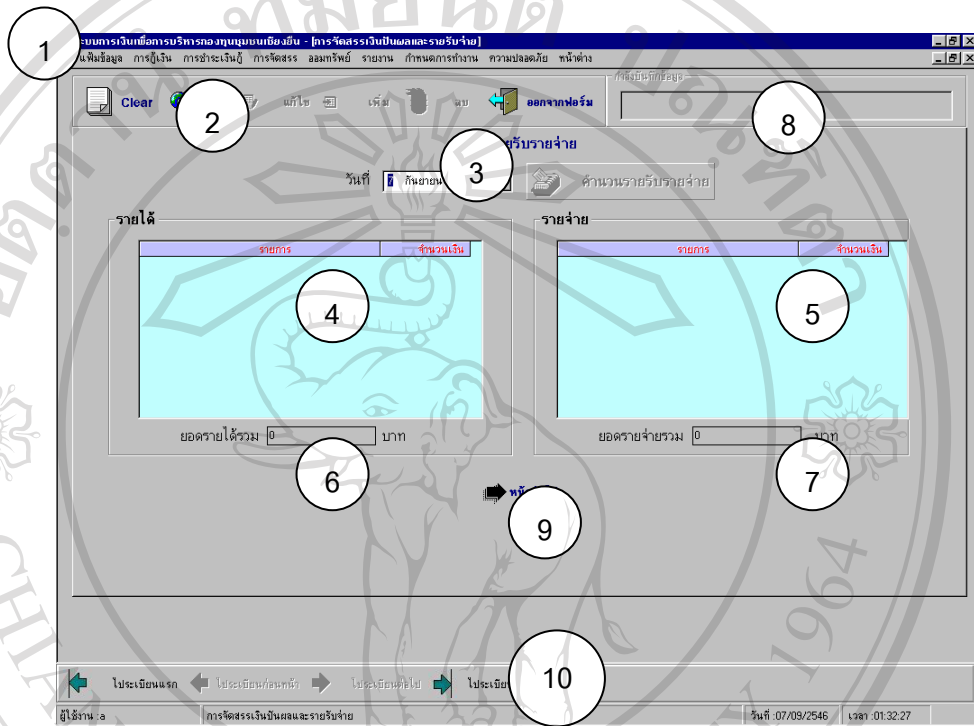

รูปที่ 4.24 แสดงหน้าจอรายรับ-รายจ่ายของกองทุน

- | | |
|------------|--|
| หมายเลข 1 | เป็นแถบแสดงชื่อหน้าจอรายรับรายจ่ายในส่วนของการจัดสรรเงินปันผล |
| หมายเลข 2 | เป็นแถวของปุ่มทำงานล้างเนื้อหา ค้นหา แก้ไข เพิ่ม ลบข้อมูล และออกจากฟอร์ม |
| หมายเลข 3 | เป็นพื้นที่กรอกข้อมูลวันที่ที่ต้องการระบุเพื่อทราบรายการรายได้ รายจ่าย |
| หมายเลข 4 | เป็นพื้นที่ของรายการรายรับ |
| หมายเลข 5 | เป็นพื้นที่ของรายการรายจ่าย |
| หมายเลข 6 | เป็นช่องจำนวนยอดรวมรายได้ |
| หมายเลข 7 | เป็นช่องจำนวนยอดรวมรายจ่าย |
| หมายเลข 8 | เป็นแถบแสดงสถานะ การบันทึกข้อมูล |
| หมายเลข 9 | เป็นปุ่มกลับไปหน้าจอต่อไป ซึ่งเชื่อมโยงกับหน้าจอปัจจุบัน |
| หมายเลข 10 | เป็นปุ่มแสดงระเบียบแรก ระเบียบก่อนหน้า ระเบียบต่อไป และระเบียบสุดท้ายของรายการรายได้ รายจ่าย |

รูป 4.25: หน้าจอการจัดสรรเงินปันผล

วัตถุประสงค์ เพื่อกรอกข้อมูลที่จำเป็นต่อการทราบรายการการจัดสรร

รูปที่ 4.25 แสดงหน้าจอการจัดสรรเงินปันผล

- หมายเลข 1 เป็นแถบแสดงชื่อหน้าจอการจัดสรรเงินปันผล รายรับ-รายจ่าย
- หมายเลข 2 เป็นปุ่มทำงานด้านล่างหน้าจอ ค้นหา แก้ไข เพิ่ม ลบ และออกจากฟอร์ม
- หมายเลข 3 เป็นพื้นที่กรอกข้อมูลข้อมูลพื้นฐานในการคำนวณรายได้เพื่อนำไปจัดสรรเงินปันผล ประกอบด้วย รหัสการจัดสรร วันที่จัดสรร ดอกเบี้ยเงินฝาก ดอกเบี้ยเงินกู้ ค่าปรับ กำไรสุทธิ
- หมายเลข 4 เป็นแถบแสดงการบันทึกข้อมูล
- หมายเลข 5 เป็นพื้นที่แสดงรายการจัดสรร และจำนวนเงินที่จัดสรร
- หมายเลข 6 เป็นช่องแสดงยอดรวมจำนวนรายการจัดสรร และยอดรวมจำนวนเงินที่จัดสรร
- หมายเลข 7 เป็นแถบแสดงการทำงานคำนวณประมวลจำนวนเงินที่จัดสรร
- หมายเลข 8 เป็นปุ่มกลับไปหน้าจอก่อน และหน้าจอต่อไป
- หมายเลข 9 เป็นปุ่มแสดงลำดับระเบียบของรายการจัดสรรเงินปันผล

รูป 4.26: หน้าจอใบสำคัญจ่ายเงินปันผล

วัตถุประสงค์ เพื่อกรอกข้อมูลและแสดงรายละเอียดใบสำคัญจ่ายเงินปันผล

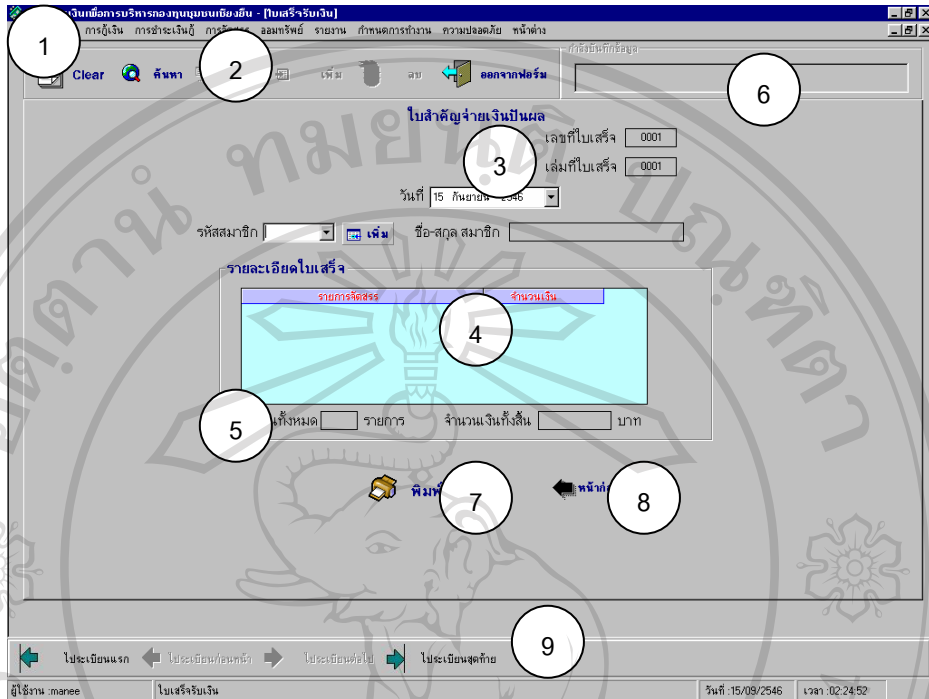

รูปที่ 4.26 แสดงหน้าจอใบเสร็จรับ หรือใบสำคัญจ่ายเงินปันผล

หมายเลข 1 เป็นแถบแสดงชื่อหน้าจอใบสำคัญจ่ายเงินปันผล

หมายเลข 2 เป็นแถวของปุ่มทำงานด้านล่างเนื้อหา ค้นหา แก้ไข เพิ่ม ลบข้อมูล และออกจากฟอร์ม

หมายเลข 3 เป็นพื้นที่กรอกข้อมูลวันที่ที่ต้องการระบุเพื่อทราบรายการใบเสร็จรับเงินปันผล ประกอบด้วย เลขที่ใบเสร็จ เล่มที่ใบเสร็จ วันที่ออกใบเสร็จ รหัสสมาชิก ชื่อ-สกุล สมาชิก

หมายเลข 4 เป็นพื้นที่แสดงรายละเอียดใบเสร็จรับเงินปันผล

หมายเลข 5 เป็นช่องจำนวนรายการใบเสร็จ และเป็นช่องจำนวนยอดรวมจำนวนเงินปันผล

หมายเลข 6 เป็นแถบแสดงสถานะ การบันทึกข้อมูล

หมายเลข 7 เป็นปุ่มทำงานพิมพ์ใบเสร็จ

หมายเลข 8 เป็นปุ่มกลับไปหน้าจอก่อนหน้า

หมายเลข 9 เป็นปุ่มแสดงลำดับระเบียบรายการใบเสร็จรับเงินปันผล

รูป 4.27: หน้าจอการชำระเงินออม

วัตถุประสงค์ เพื่อการกรอกข้อมูล และแสดงข้อมูลรายการการชำระเงินออมของสมาชิก

รูปที่ 4.27 แสดงหน้าจอการชำระเงินออม

หมายเลข 1 เป็นแถบแสดงชื่อหน้าจอการชำระเงินออม

หมายเลข 2 เป็นแถวของปุ่มทำงานล้างเนื้อหา ค้นหา แก้ไข เพิ่ม ลบข้อมูล และออกจากฟอร์ม

หมายเลข 3 เป็นพื้นที่กรอกข้อมูลรายการชำระเงินออม ประกอบด้วย เลขที่ใบเสร็จ เล่มที่ใบเสร็จ วันที่ที่ชำระเงินออม รหัสสมาชิก ชื่อ-สกุลสมาชิก จำนวนเงินออม กรรมการที่รับเงิน

หมายเลข 4 เป็นพื้นที่แสดงรายละเอียดการชำระเงินออม

หมายเลข 5 เป็นช่องจำนวนรายการการชำระเงินออม และเป็นช่องจำนวนยอดรวมจำนวนเงินออม

หมายเลข 6 เป็นแถบแสดงสถานะ การบันทึกข้อมูล

หมายเลข 7 เป็นปุ่มทำงานพิมพ์ใบเสร็จการชำระเงินออม

หมายเลข 8 เป็นปุ่มแสดงลำดับระเบียบรายการชำระเงินออม

รูป 4.28: หน้าจอกำหนดการทำงาน กำหนดวันเริ่มต้นให้กู้เงิน

วัตถุประสงค์ เพื่อระบุวันเริ่มต้นให้กู้เงิน เพื่อการวางแผนระบบการเงินกู้ยืม

กำหนดวันเริ่มต้นให้กู้เงิน

วันปัจจุบัน: 7/9/46 เวลาปัจจุบัน: 12:09:21

บทรากบ 2546

	จ.	อ.	พ.	พฤ.	ศ.	อา.
1	30	31	1	2	3	4
2	6	7	8	9	10	11
3	13	14	15	16	17	18
4	20	21	22	23	24	25
5	27	28	29	30	31	1
6	3	4	5	6	7	8

Today: 7/9/46

วันที่เริ่มต้นให้กู้เงิน: 1 มกราคม 2546

ตั้งเวลาใหม่: 12:08:56

ตกลง

ยกเลิก

รูปที่ 4.28 แสดงหน้าจอกำหนดวันเวลาเริ่มต้นให้กู้เงิน

หมายเลข 1 เป็นปฏิทินเลือกวันเดือนปีที่ต้องการตั้งเวลาปัจจุบัน

หมายเลข 2 เป็นการตั้งเวลาใหม่

หมายเลข 3 เป็นพื้นที่การระบุวันที่เริ่มต้นให้กู้เงิน

หมายเลข 4 เป็นปุ่มยืนยันการกำหนดเวลาเริ่มต้นให้กู้เงิน

รูป 4.29: หน้าจอกำหนดรหัสผู้ใช้งาน

วัตถุประสงค์ เพื่อกำหนดรหัสผู้ใช้งาน โปรแกรม ว่าผู้ใดควรได้เข้าใช้งานบ้าง

ระบบการวินิจฉัยการวินิจฉัยทางคอมพิวเตอร์ - โปรแกรมวินิจฉัย

รหัสกรรมการ: 1

ชื่อ-สกุล:

ตำแหน่ง:

ชื่อผู้ใช้งาน:

รหัสผ่าน:

ระดับสิทธิ์:

รหัส	ชื่อสกุล	ชื่อผู้ใช้	รหัสผ่าน	ระดับสิทธิ์
2				

ผู้ใช้งาน: ๑ รายชื่อผู้ใช้ วันที่: 07/09/2546 เวลา: 16:32:09

รูปที่ 4.29 แสดงหน้าจอกรอกข้อมูลกำหนดผู้ใช้โปรแกรม

- หมายเลข 1 เป็นพื้นที่กรอกข้อมูลที่จำเป็นในการกำหนดรหัสผู้ใช้งาน ได้แก่ รหัสกรรมการ ชื่อ-สกุล ตำแหน่ง ชื่อผู้ใช้งาน รหัสผ่าน ระดับสิทธิ
- หมายเลข 2 พื้นที่รายการรายชื่อผู้ใช้

รูป 4.30: หน้าจอการเปลี่ยนรหัสผ่าน
วัตถุประสงค์ เพื่อทำการเปลี่ยนรหัสผ่านของผู้ใช้งานจากรหัสเดิมเป็นรหัสใหม่

รูปที่ 4.30 แสดงหน้าจอการเปลี่ยนรหัสผ่าน

- หมายเลข 1 เป็นช่องกรอกรหัสผ่านเดิม
- หมายเลข 2 เป็นช่องกรอกรหัสผ่านใหม่
- หมายเลข 3 เป็นช่องยืนยันรหัสผ่านใหม่
- หมายเลข 4 เป็นปุ่มยืนยันการทำงานเปลี่ยนรหัสผ่าน

4.2 การออกแบบรายงาน

เป็นการออกแบบส่วนในการแสดงข้อมูลของระบบ ซึ่งอยู่ในรูปของการออกรายงานทางจอภาพ และการออกรายงานทางเครื่องพิมพ์ โดยมีรูปแบบของหน้าจอในการเรียกข้อมูลมาแสดงดังรูป

4.2.1 จอภาพแสดงเรียกดูรายงาน ใช้เรียกดูผลการปฏิบัติที่แสดงออกมาในรูปรายงาน ซึ่งจะมีหน้าจอสำหรับการระบุถึงขอบเขตหรือข้อมูลที่ต้องการรายงาน

รูป 4.31: หน้าจอแสดงข้อมูลสมาชิกชุมชนรายบุคคล

วัตถุประสงค์ เพื่อกรอกรหัสสมาชิกชุมชน เมื่อต้องการให้โปรแกรมแสดงข้อมูลสมาชิกชุมชนรายบุคคล

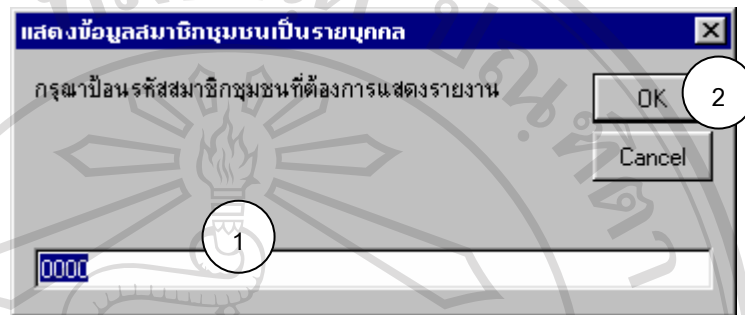

รูปที่ 4.31 แสดงหน้าจอการป้อนรหัสสมาชิกชุมชนเพื่อเข้าสู่หน้าจอแสดงข้อมูลสมาชิกชุมชน

หมายเลข 1 เป็นช่องให้กรอกรหัสสมาชิกชุมชนที่ต้องการให้โปรแกรมแสดงรายงาน
 หมายเลข 2 เป็นปุ่มยืนยันความต้องการให้แสดงรายงาน

รูป 4.32: หน้าจอขอรายงานข้อมูลสมาชิกชุมชนประจำเดือน

วัตถุประสงค์ เพื่อระบุเดือนที่ต้องการรายงานข้อมูลสมาชิกชุมชน

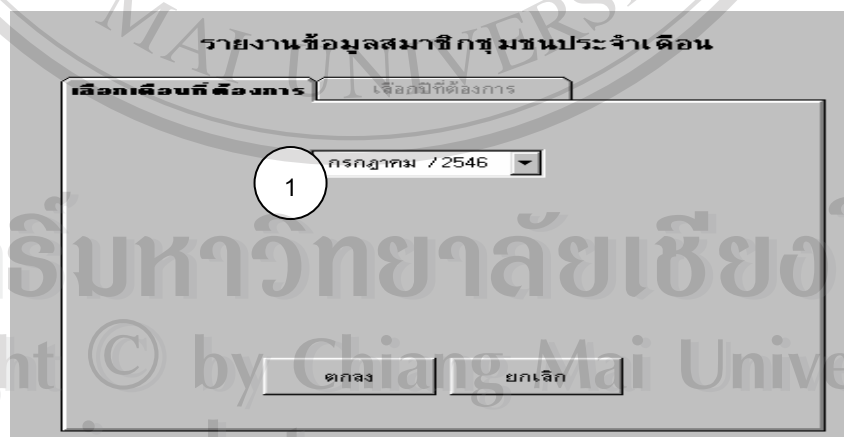

รูปที่ 4.32 แสดงหน้าจอเลือกเดือนที่ต้องการรายงานข้อมูลสมาชิกชุมชน

หมายเลข 1 เป็นพื้นที่กรอกข้อมูลระบุเดือนที่ต้องการรายงานข้อมูลสมาชิกชุมชน

รูป 4.33: หน้าจอขอรายงานข้อมูลสมาชิกชุมชนประจำปี

วัตถุประสงค์ เพื่อระบุปีที่ต้องการรายงานข้อมูลสมาชิกชุมชน

รูปที่ 4.33 แสดงหน้าจอเลือกปีที่ต้องการรายงานข้อมูลสมาชิกชุมชน
หมายเลข 1 เป็นพื้นที่กรอกข้อมูลระบุปีที่ต้องการรายงานข้อมูลสมาชิกชุมชน

รูป 4.34: หน้าจอป้อนรหัสสมาชิกกองทุน

วัตถุประสงค์ เพื่อป้อนรหัสสมาชิกกองทุนที่ต้องการ เพื่อเข้าสู่หน้าจอแสดงผลข้อมูลสมาชิกกองทุน

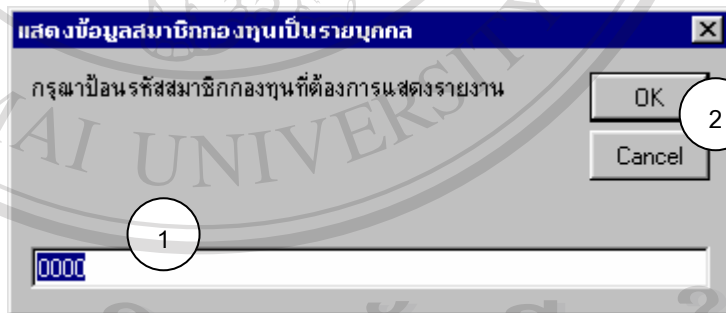

รูปที่ 4.34 แสดงหน้าจอการป้อนรหัสสมาชิกกองทุนเพื่อเข้าสู่หน้าจอข้อมูลสมาชิกกองทุน

หมายเลข 1 เป็นพื้นที่กรอกรหัสสมาชิกกองทุนที่ต้องการให้แสดงรายงาน

หมายเลข 2 เป็นปุ่มยืนยันความต้องการให้แสดงรายงาน

รูป 4.35: หน้าจอขอรายงานข้อมูลสมาชิกกองทุนประจำเดือน
 วัตถุประสงค์ เพื่อระบุเดือนที่ต้องการรายงานข้อมูลสมาชิกกองทุน

รูปที่ 4.35 แสดงหน้าจอระบุเดือนที่ต้องการรายงานข้อมูลสมาชิกกองทุน

หมายเลข 1 เป็นพื้นที่กรอกข้อมูลระบุเดือนที่ต้องการรายงานข้อมูลสมาชิกกองทุน

รูป 4.36: หน้าจอรายงานข้อมูลสมาชิกกองทุนประจำปี
 วัตถุประสงค์ เพื่อระบุปีที่ต้องการทราบรายงานข้อมูลสมาชิกกองทุน

รูปที่ 4.36 แสดงหน้าจอระบุปีที่ต้องการรายงานข้อมูลสมาชิกกองทุน
หมายเลข 1 เป็นพื้นที่กรอกปีที่ต้องการรายงานข้อมูลสมาชิกกองทุน

รูป 4.37: หน้าจอรายงานข้อมูลกรรมการประจำปี
วัตถุประสงค์ เพื่อระบุปีที่ต้องการทราบรายงานข้อมูลกรรมการกองทุนประจำปี

รูปที่ 4.37 แสดงหน้าจอระบุปีที่ต้องการรายงานข้อมูลกรรมการกองทุน
หมายเลข 1 เป็นพื้นที่กรอกปีที่ต้องการรายงานข้อมูลสมาชิกกองทุน

รูป 4.38: หน้าจอป้อนรหัสสมาชิกผู้กู้
วัตถุประสงค์เพื่อป้อนรหัสสมาชิกผู้กู้เพื่อเข้าถึงข้อมูลรายงานผู้กู้รายบุคคล

รูปที่ 4.38 แสดงหน้าจอป้อนรหัสสมาชิกผู้กู้ที่ต้องการแสดงรายงาน
หมายเลข 1 เป็นพื้นที่กรอกรหัสสมาชิกผู้กู้ที่ต้องการเข้าสู่หน้าจอแสดงรายงาน

รูป 4.39: หน้าจอรายงานข้อมูลผู้กู้ทั้งหมดประจำปี
วัตถุประสงค์ เพื่อระบุปีที่ต้องการทราบรายงานข้อมูลผู้กู้ทั้งหมด

รูปที่ 4.39 แสดงหน้าจอเลือกปีที่ต้องการรายงานข้อมูลผู้กู้ทั้งหมดประจำปี

หมายเลข 1 เป็นพื้นที่กรอกปีที่ต้องการรายงานข้อมูลผู้กู้ทั้งหมดประจำปี

รูป 4.40: หน้าจอป้อนรหัสผู้ชำระที่ต้องการแสดงรายงาน
วัตถุประสงค์ เพื่อป้อนรหัสผู้ชำระเพื่อเข้าสู่ข้อมูลรายงานผู้ชำระเงินกู้รายบุคคล

รูปที่ 4.40 แสดงหน้าจอป้อนรหัสผู้ชำระเงินกู้รายบุคคล

หมายเลข 1 เป็นพื้นที่การป้อนรหัสผู้ชำระเงินกู้ เพื่อแสดงรายงานข้อมูลผู้ชำระรายบุคคล

รูป 4.41: หน้าจอรายงานข้อมูลการชำระเงินกู้ทั้งหมดประจำเดือน
วัตถุประสงค์ เพื่อระบุเดือนที่ต้องการรายงานข้อมูลการชำระทั้งหมดประจำเดือน

รูปที่ 4.41 แสดงหน้าจอรระบุเดือนที่ต้องการรายงานข้อมูลการชำระทั้งหมดประจำเดือน

หมายเลข 1 เป็นพื้นที่ระบุเดือนที่ต้องการรายงานข้อมูลการชำระเงิน
หมายเลข 2 เป็นปุ่มยืนยันการทำรายการ

รูป 4.42: หน้าจอรายงานข้อมูลการจัดสรรประจำปี
วัตถุประสงค์ เพื่อระบุปีที่ต้องการทราบรายงานข้อมูลการจัดสรรประจำปี

รูปที่ 4.42 แสดงหน้าจอรระบุปีที่ต้องการทราบรายงานข้อมูลการจัดสรรประจำปี

หมายเลข 1 เป็นพื้นที่ระบุปีที่ต้องการรายงานข้อมูลการจัดสรรประจำปี

หมายเลข 2 เป็นปุ่มยืนยันการทำรายการ

รูป 4.43: หน้าจอรายงานข้อมูลการชำระทั้งหมดประจำปี
วัตถุประสงค์ เพื่อระบุปีที่ต้องการรายงานข้อมูลชำระเงินกู้ทั้งหมด

รูปที่ 4.43 แสดงหน้าจอการระบุปีที่ต้องการทราบรายงานข้อมูลชำระเงินกู้ทั้งหมด

หมายเลข 1 เป็นปุ่มระบุปีที่ต้องการ

หมายเลข 2 เป็นปุ่มยืนยันทำการ

รูป 4.44: หน้าจอรายงานข้อมูลรายรับ-จ่ายประจำปี
วัตถุประสงค์ เพื่อระบุปีที่ต้องการรายงานข้อมูลรายรับ-จ่ายประจำปี

รูปที่ 4.44 แสดงหน้าจอการระบุปีที่ต้องการทราบรายงานข้อมูลรายรับ-จ่ายประจำปี

หมายเลข 1 เป็นปุ่มระบุปีที่ต้องการ

หมายเลข 2 เป็นปุ่มยืนยันทำการ

รูป 4.45: หน้าจอรายงานข้อมูลการออมประจำปี

วัตถุประสงค์ เพื่อระบุปีที่ต้องการทราบรายงานข้อมูลการออมประจำปี

รูปที่ 4.45 แสดงหน้าจอรระบุเลือกปีที่ต้องการทราบรายงานข้อมูลการออมประจำปี

หมายเลข 1 เป็นปุ่มระบุปีที่ต้องการ

หมายเลข 2 เป็นปุ่มยืนยันทำการ

4.2.2 จอภาพแสดงการออกรายงาน

วัตถุประสงค์ เพื่อเรียกดูผลการปฏิบัติที่แสดงออกมาในรูปรายงาน ซึ่งจะระบุหัวข้อที่รายงาน หมายเลขหน้าของรายงาน วันเดือนปีที่แสดงขอบเขต และพื้นที่แสดงข้อมูล

ชุมชนบ้านเขียงยืน		รายงานสมาชิกชุมชนรหัส 000	
15-กันยายน2546	นางมานี มีชัย	เพศ หญิง	สถานภาพ สมรส
ชื่อ-สกุล	นางมานี มีชัย	วันที่ออกบัตร	03-พฤศจิกายน-2539
รหัสประชาชน	7-9874-54546-46-5	วันที่หมดอายุ	03-กันยายน-2546
วันเดือนปีเกิด	03-ตุลาคม-2520	วันที่เป็นสมาชิก	03-กันยายน-2546
รหัสประจำบ้าน	6656-556575-5	ที่อยู่	100/55 ม.12 ต.อ้อมเมือง ซ.5 ต.ช้างเผือก อ.เมือง จ.เชียงใหม่ 50300
เบอร์โทรศัพท์	435-354343, 435-354343	กรรมสิทธิ์ในที่ดิน	ของตนเอง
อาชีพหลัก	ค้าขาย	รายได้หลัก	6,000.00 บาท
อาชีพรอง		รายได้อื่น	.00 บาท
ชื่อบิดา	นาย ไชยดี มีชัย	ชื่อมารดา	นางมานี มีชัย
ชื่อคู่สมรส	นายมานพ มีชัย	อาชีพหลัก	ธุรกิจสวนตัว
		รายได้อื่น	.00 บาท
จำนวนบุตร	2 คน	รายได้หลัก	8,000.00 บาท
ชื่อกลุ่มหรือสหกรณ์	-	รายได้อื่น	.00 บาท
ที่ตั้ง	-		

รูปที่ 4.46 แสดงรายงานข้อมูลสมาชิกชุมชนที่แสดงออกทางจอภาพ

หมายเลข 1 ระบุหัวข้อที่รายงาน

หมายเลข 2 หมายเลขหน้าของรายงาน

หมายเลข 3 วันเดือนปีที่แสดงขอบเขต

หมายเลข 4 พื้นที่แสดงข้อมูล

หมายเลข 5 ปุ่มสั่งพิมพ์รายงาน โดยจะมีการแสดงรายงานที่ต้องการพิมพ์ ในรูป Word โดย Crystal Report แล้วจึงสั่งพิมพ์ทางเครื่องพิมพ์

วันที่เป็นสมาชิก	รหัส	ชื่อ-สกุล	สถานภาพ	ที่อยู่	เบอร์โทรศัพท์	กรมศึกษาในคืน
03-กันยายน-2003	0001	นางมานี มีชัย	สมรส	100/55 ม.12 ต.อ้อมเมือง ข.5 ต.ช้างเผือก อ.เมือง จ.เชียงใหม่ 50300	435-354343,435-354343	จอ.ท.น.๑๔
04-กันยายน-2003	0002	นางมานะ วรพร	โสด	213/41 ม.12 ต.วัดลายี ข.3 ต.ช้างเผือก อ.เมือง จ.เชียงใหม่ 50300	053-744781,053-744781	จอ.ท.น.๑๔
04-กันยายน-2003	0003	นางสาวนิมน หอมนวล	โสด	213/41 ม.12 ต.วัดลายี ข.3 ต.ช้างเผือก อ.เมือง จ.เชียงใหม่ 50300	053-744781,053-744781	จอ.ท.น.๑๔
06-กันยายน-2003	0004	พลตำรวจตรี ชูเกียรติ	โสด	32 ม.12 ต.ช้างกลาง ข.7 ต.ช้างเผือก อ.เมือง จ.เชียงใหม่ 50300	-	กองบัญชาการ
06-กันยายน-2003	0005	วชิรโรจน์ประคิมผู้ วุฒิส	สมรส	50/41 ม.12 ต.มูบเมือง ข.4 ต.ช้างเผือก อ.เมือง จ.เชียงใหม่ 50300	-	จอ.ท.น.๑๔
06-กันยายน-2003	0006	นางสาวปรานอม เชื้อศักดิ์	โสด	10 ม.12 ต.รักชาติ ข.15 ต.ช้างเผือก อ.เมือง จ.เชียงใหม่ 50300	-	จอ.ท.น.๑๔
07-กันยายน-2003	0007	นายชุมพล อโนมารกุล	โสด	232 ม.2 ต.สันทราย ข.-ต.แม่เงิน อ.เมืองจ.เชียงใหม่ 5092	983-284293,893-724278	จอ.ท.น.๑๔

รูปที่ 4.47 แสดงรายงานข้อมูลสมาชิกชุมชนทั้งหมดประจำเดือนที่แสดงออกทางจอภาพ

ลำดับ	รหัส	ชื่อ-สกุล	เลขที่บัญชี	จำนวนเงินที่กู้บาท
1	0001	นายชนพงศ์ วาณิชประคิมผู้	949-8-09847-2	20,000.00
2	0002	นางสาวดวงดาว ปันตา	789-7-97876-2	10,000.00
รวม				30,000.00

รูปที่ 4.48 แสดงรายงานข้อมูลรายการสมาชิกที่นำมาเป็นเอกสารแนบหนังสือสั่งจ่ายเงินกู้ และโอนเงินเข้าบัญชีผู้กู้ ที่แสดงออกทางจอภาพ

ชุมขนบ้านเชียงอิน
รายงานสมาชิกกองทุนรายสัปดาห์ ๐๐๔

15-กันยายน-2546

ชื่อ-สกุล พลตำรวจตรี ชูชาติ เทศ ชาย สถานภาพ โสด
รหัสประชาชน 9-845-454-65-4 วันที่ออกบัตร ๐๔-พฤศจิกายน-2539 วันที่หมดอายุ ๐๔-กันยายน-2545
วันเดือนปีเกิด ๐๔-กันยายน-2513 วันที่เริ่มสมาชิก ๐๔-กันยายน-2546
รหัสประจำตัว ๘97498797-3 ที่อยู่ 32 ม.12 อ.ช้างกลาง พว.ช้างศึก อ.เมือง จ.สิงห์ใหม่ 593๐๐
เบอร์โทรศัพท์ - - - - - กรมสิทธิที่ดิน ของวัดมหาธาตุ

อาชีพหลัก	โปรแกรมเมอร์	รายได้หลัก	10,000.00	บาท
อาชีพรอง	ค้าขาย	รายได้รอง	4,000.00	บาท
ชื่อบิดา	นายประจักษ์ ชูชาติ	ชื่อมารดา	นางรัชชณี ชูชาติ	
ชื่อผู้สมรส	อาชีพหลัก	รายได้หลัก	.00	บาท
	อาชีพรอง	รายได้รอง	.00	บาท

จำนวนบุตร ๐ คน จำนวนหุ้น 5 หุ้น
ชื่อผู้ปกครองหลัก - -
ที่ตั้ง -

รูปที่ 4.49 แสดงรายงานข้อมูลสมาชิกกองทุนรายบุคคล ที่แสดงออกทางจอภาพ

ชุมขนบ้านเชียงอิน
รายงานสมาชิกกองทุนรายสัปดาห์ 2546

15-กันยายน2546

รหัส	ชื่อ-สกุล	สถานภาพ	จำนวนหุ้น	ที่อยู่	เบอร์โทรศัพท์	กรมสิทธิที่ดิน
๐๐๐1	นางมาณี มีธิข	สมรส	10	108/55 ม.12 อ.ล้อมเมือง พ.ร.ค.ช้างศึก อ.เมือง จ.สิงห์ใหม่ 593๐๐	435-354343,435-354343	ของตนเอง
๐๐๐2	นางกานะ วารพร	โสด	17	213/41 ม.12 อ.วังยาง พว.3 พ.ช้างศึก อ.เมือง จ.สิงห์ใหม่ 593๐๐	653-744781,653-744781	ของตนเอง
๐๐๐3	นางศานไมเนน หอนนวด	โสด	6	213/41 ม.12 อ.วังยาง พว.3 พ.ช้างศึก อ.เมือง จ.สิงห์ใหม่ 593๐๐	653-744781,653-744781	ของตนเอง
๐๐๐4	พลตำรวจตรี ชูชาติ	โสด	5	32 ม.12 อ.ช้างกลาง พว.ช้างศึก อ.เมือง จ.สิงห์ใหม่ 593๐๐	- - - - -	ของวัดมหาธาตุ
๐๐๐5	ว่าที่ร้อยตรีประจักษ์ ชูชาติ	สมรส	10	56/41 ม.12 อ.มูมเมือง พว.4 พ.ช้างศึก อ.เมือง จ.สิงห์ใหม่ 593๐๐	- - - - -	ของตนเอง
๐๐๐7	นายพนอล อณวมารกุล	โสด	10	232 ม.2 อ.สันทราย พว.-ค.แมงป่อง เชียงของ จ.เชียงราย 5992	933-284293,933-724278	ของตนเอง
๐๐11	นางสาวอุษารัตน์ อธิษฐานันท์		10	4 ม. - อ.สนนศึกษา พ.ศ.ศรีภูมิ อ.เมือง จ.สิงห์ใหม่ 592๐๐	653-419229, - - - - -	2 งาน

รูปที่ 4.50 แสดงรายงานข้อมูลชุมชนของสมาชิก ที่แสดงออกทางจอภาพ

ชุมชนบ้านเชิงสิงห์
รายงานสมาชิกชุมชนรายปี 0011

รหัส	ชื่อ-สกุล	วันที่จอง	หนี้สิน	จุดประสงค์การจอง	จำนวนการจอง	หลักการบัญชี
0011	นางสาวสุภาวรินทร์ อธิธนาอินทร์	14-กันยายน-2003	.00	ค่าเช่า	20,000.00	-
		14-กันยายน-2003	.00	ค่าเช่า	20,000.00	-

รูปที่ 4.51 แสดงรายงานข้อมูลสมาชิกชุมชน ที่แสดงออกทางจอภาพ

ชุมชนบ้านเชิงสิงห์
รายงานสมาชิกชุมชน ประจำปี 2546

รหัส	ชื่อ-สกุล	วันที่จอง	หนี้สิน	จุดประสงค์การจอง	จำนวนการจอง	หลักการบัญชี
0001	นางมานี มีชัย	04-กันยายน-2003	.00	ซื้อบ้าน	20,000.00	-
		07-กันยายน-2003	.00		50,000.00	ด.ร.ด
0002	นางอภิญญา วัชรพร	06-กันยายน-2003	.00	ค่าเช่า	10,000.00	บ้าน
		06-กันยายน-2003	.00		50,000.00	ที่ดิน
0003	นางสาวมโนเมธ นพอนนท	06-กันยายน-2003	2,000.00	ซื้อบ้าน	20,000.00	ที่ดิน
0004	พดด้วง จตุสุวิณี อูยานนท์	07-กันยายน-2003	.00	ด.ร.ด	20,000.00	ด.ร.ด
		14-กันยายน-2003	.00		10,000.00	-
0005	ว่าที่ร้อยตรีประทีปชัย ชูทิศ	07-กันยายน-2003	.00	ซื้อบ้าน	20,000.00	ที่ดิน

ลิขสิทธิ์มหาวิทยาลัยเชียงใหม่
Copyright © Chiang Mai University
All rights reserved

รูปที่ 4.52 แสดงรายงานข้อมูลสมาชิกชุมชนประจำปี ที่แสดงออกทางจอภาพ

รหัส	ชื่อ-สกุล	ตำแหน่ง	วันที่รับตำแหน่ง	วันที่สิ้นสุดตำแหน่ง	เบอร์โทรศัพท์
0001	นางมานี มีชัย	ประธานชมรมการ	03-กันยายน-2003	03-กันยายน-2004	435-354343, 435-354343
0002	นางมานะ วราพร	รองประธาน	04-กันยายน-2003	04-กันยายน-2004	053-744781, 053-744781
0003	นางสามเฒ่า หอมเนลา	ภักดิ์อุทัย	06-กันยายน-2003	06-กันยายน-2004	053-744781, 053-744781
0004	พดด้วงสุรสี ญาณวุฒิ	ประชาสัมพันธ์	07-กันยายน-2003	07-กันยายน-2004	

รูปที่ 4.53 แสดงรายงานข้อมูลกรรมการประจำปี ที่แสดงออกทางจอภาพ

รหัสประจำบ้าน ที่อยู่	เบอร์โทรศัพท์
5785-646546-5 52/4 ม.12 ต.โพธิ์นาข. 4 ต.ช้างเผือก อ.เมือง จ.เชียงใหม่ 50300	053-874645, 053-564345
4234-083208-4 123/3 ม.12 ต.เชียงใหม่-หางง. ช.1 ต.ช้างเผือก อ.เมือง จ.เชียงใหม่ 50300	093-924932
6656-556575-5 100/55 ม.12 ต.อ้อมเมือง ช.5 ต.ช้างเผือก อ.เมือง จ.เชียงใหม่ 50300	435-354343, 435-354343
3454-564545-4 43/43 ม.2 ต.หัวขัวแก้ว ช.23 ต.แม่โจ้ อ.เมือง จ.เชียงใหม่ 5092	564-564545
8349-538452-3 218/41 ม.12 ต.วิภาวดี ช.3 ต.ช้างเผือก อ.เมือง จ.เชียงใหม่ 50300	053-744781, 053-744781
8439-593759-8 34 ม.34 ต.ตะเม็งใต้ อ.สะเมิง จ.เชียงใหม่ 24204	053-484772, 053-489583
8665-665657-8 65 ม.12 ต. ช.7 ต.ช้างเผือก อ.เมือง จ.เชียงใหม่ 50300	053-838745, 609-876653
8787-382748-2 232 ม.2 ต.เวียงชัย ช. ต.แม่โจ้ อ.เมือง จ.เชียงใหม่ 5092	983-284293, 993-124278
8374-023984-0 324/22 ม.12 ต. ช.5 ต.ช้างเผือก อ.เมือง จ.เชียงใหม่ 50300	
7973-974923-9 314/24 ม.12 ต. 321/43 ช. 4 ต.ช้างเผือก อ.เมือง จ.เชียงใหม่ 50300	
8348-234924-9 234/24 ม.12 ต. 234/2 ช. 15 ต.ช้างเผือก อ.เมือง จ.เชียงใหม่ 50300	
8974-987987-8 324/23 ม.12 ต. 324 ช. 7 ต.ช้างเผือก อ.เมือง จ.เชียงใหม่ 50300	
4234-234242-3 234/232 ม.12 ต. ช. 2 ต.ช้างเผือก อ.เมือง จ.เชียงใหม่ 50300	
2332-949283-9 45 ม.12 ต. ช. 1 ต.ช้างเผือก อ.เมือง จ.เชียงใหม่ 50300	903-458395
3945-934953-0 56/23 ม.12 ต.เชียงใหม่-หางง.ช. ต.ช้างเผือก อ.เมือง จ.เชียงใหม่ 50300	053-922040
2125-492121-3 15/1 ม.12 ต.ถนนทิพย์ช. 1 ต.ช้างเผือก อ.เมือง จ.เชียงใหม่ 50300	053-419229, 012-888965

รูปที่ 4.54 แสดงรายงานข้อมูลบ้านของสมาชิก ที่แสดงออกทางจอภาพ

ชุมชนบ้านเชียงใหม่
รายงานข้อมูลการกู้เงินของ บ้านเลขที่ 0001 เชียงใหม่ ประจำปี 2003

02-กันยายน-2003 รหัส 0001

วันที่กู้เงิน	เลขที่บัญชี	จำนวนเงินที่อนุมัติ	จำนวนเงินที่ชำระคืน	วันที่เริ่มชำระ	วันที่สิ้นสุดการชำระ
28-สิงหาคม-2003	0000000001	20,000.00	1,800.00	28-สิงหาคม-2003	28-สิงหาคม-2004

รูปที่ 4.55 แสดงรายงานข้อมูลการชำระเงินของสมาชิกกองทุนรายบุคคล ที่แสดงออกทางจอภาพ

ชุมชนบ้านเชียงใหม่
รายงานข้อมูลการชำระเงินของสมาชิกกองทุนรายบุคคล เชียงใหม่ 2003

02-กันยายน-2003

รหัส ชื่อ-สกุล	เลขที่บัญชี	วันที่ชำระ	เงินต้น	ดอกเบี้ย	ค่าปรับ	เงินต้นคงค้าง	ยอดเงินที่ค้างชำระ
0001 นางชนมพร วาจิประสิทธิ์	949-2-09847-2	30-ต.ค.-2003	1,600.00	200.00	2,000.00	18,200.00	1,800.00
	949-2-09847-2	29-ต.ค.-2003	9,900.00	100.00	.00	.00	10,000.00
0002 นางสาวดวงดาว มีนา	789-7-97676-2	29-ต.ค.-2003	800.00	100.00	.00	9,100.00	900.00
	789-7-97676-2	29-ต.ค.-2003	8,118.00	82.00	.00	.00	8,200.00

รูปที่ 4.56 แสดงรายงานข้อมูลการชำระเงินของสมาชิกกองทุนทั้งหมด ประจำเดือน
ที่แสดงออกทางจอภาพ

02-กันยา14-2003	รหัส ชื่อบุคคล	เลขที่บัญชี	วันที่ชำระ	เงินรับ	คงเหลือ	จ่ายรับ	เงินคงค้าง	ยอดเงินที่ชำระ
0001 นายสมเอนท์ วาณิชประคินธุ์	949-2-09847-2	30-ค.ค.-2003		1,600.00	200.00	2,000.00	18,200.00	1,800.00
	949-2-09847-2	29-ค.ก.-2003		8,200.00	182.00	910.00	10,000.00	8,200.00
	949-2-09847-2	29-ค.ค.-2003		9,900.00	100.00	.00	.00	10,000.00
0002 นางสาวดวงดาว ปิ่นดา	789-7-97676-2	29-ค.ค.-2003		800.00	100.00	.00	9,100.00	900.00
	789-7-97676-2	30-ค.ก.-2003		809.00	91.00	455.00	8,200.00	900.00
	789-7-97676-2	29-ค.ค.-2003		8,118.00	82.00	.00	.00	8,200.00

รูปที่ 4.57 แสดงรายงานข้อมูลการชำระเงินของสมาชิกกองทุนทั้งหมด ประจำปี
ที่แสดงออกทางจอภาพ

02-กันยา14-2003	รายการ	วันที่ชำระ	ยอดบัญชีผู้	ยอดบัญชีเงินคง	จ่ายรับ	จ่ายรับ	รายการเงินคง	จำนวนเงิน
0000000001	19-กรกฎาคม-2003		546.00	10,000.00	10,546.00	.00	เงินเป็นผลค่าหุ้น	1,581.90
							เงินดอกเบี้ยแก่คณะกรรมการกองทุน	2,109.20
							ทุนการศึกษาของประชากร ในหมู่บ้าน	1,054.60
							ทุนเพื่อสมทบกองทุนฯ	1,054.60
							ค่าใช้จ่ายสำหรับกองทุน	1,054.60
							ทุนสาธารณประโยชน์	1,054.60
							เงินเพื่อคืนให้แก่ผู้กู้	2,109.20
							อื่นๆตามที่สมาชิกเห็นสมควร	527.30
							รวม	10,546.00
	0000000002	03-สิงหาคม-2003		1,664.00	60,000.00	61,664.00	.00	เงินเป็นผลค่าหุ้น
							เงินดอกเบี้ยแก่คณะกรรมการกองทุน	12,332.80
							ทุนการศึกษาของประชากร ในหมู่บ้าน	6,166.40
							ทุนเพื่อสมทบกองทุนฯ	6,166.40
							ค่าใช้จ่ายสำหรับกองทุน	6,166.40
							ทุนสาธารณประโยชน์	6,166.40

รูปที่ 4.58 แสดงรายงานข้อมูลรายรับ-รายจ่ายของกองทุน ประจำปี ที่แสดงออกทางจอภาพ

ว.ร.ค.ร.ร.	ชื่อ-สกุล	รายการจัดสรร	จำนวนเงิน
0001	นางธนพจน์ วาณิชประคิษฐ์	เงินปีนคค่าหุ้น	1,581.90
		เงินคอบแมนแก็คณการวมการกองทุน	162.25
		เงินลิสิตินไ้แกด้ผู้	.00
		รวม	1,744.15
0002	นางสาวดวงดาว บินตา	เงินปีนคค่าหุ้น	.00
		เงินคอบแมนแก็คณการวมการกองทุน	162.25
		เงินลิสิตินไ้แกด้ผู้	.00
		เงินปีนคค่าหุ้น	545.48
		เงินคอบแมนแก็คณการวมการกองทุน	162.25
		เงินลิสิตินไ้แกด้ผู้	.00
		รวม	869.98

รูปที่ 4.59 แสดงรายงานข้อมูลการจัดสรร ประจำปี ที่แสดงออกทางจอภาพ

ว.ร.ค.ร.ร.	ชื่อ-สกุล	วันที่ชำระเงินออม	จำนวนเงิน	กรรมการรับเงิน
0001	นางธนพจน์ วาณิชประคิษฐ์	28-สิงหาคม-2003	400.00	จุมพล สักพัน
		รวม	400.00	
0002	นางสาวดวงดาว บินตา	28-สิงหาคม-2003	200.00	มานะ ออกทาน
		31-สิงหาคม-2003	300.00	ธนพจน์ วาณิชประคิษฐ์
		รวม	500.00	
0003	นางธนพจน์ สักพัน	28-สิงหาคม-2003	100.00	มังมี สุขภาพดี
		รวม	100.00	
0004	นางมานะ ออกทาน	28-สิงหาคม-2003	60.00	จุมพล สักพัน
		รวม	60.00	
		รวมทั้งหมด	1,060.00	

รูปที่ 4.60 แสดงรายงานข้อมูลการอบรมทรัพย์สิน์ ประจำปี ที่แสดงออกทางจอภาพ

ลิขสิทธิ์มหาวิทยาลัยเชียงใหม่
Copyright © by Chiang Mai University
All rights reserved

ลิขสิทธิ์มหาวิทยาลัยเชียงใหม่
Copyright © by Chiang Mai University
All rights reserved

ลิขสิทธิ์มหาวิทยาลัยเชียงใหม่

Copyright © by Chiang Mai University

All rights reserved

ลิขสิทธิ์มหาวิทยาลัยเชียงใหม่
Copyright © by Chiang Mai University
All rights reserved

ลิขสิทธิ์มหาวิทยาลัยเชียงใหม่
Copyright © by Chiang Mai University
All rights reserved

ลิขสิทธิ์มหาวิทยาลัยเชียงใหม่
Copyright © by Chiang Mai University
All rights reserved

ลิขสิทธิ์มหาวิทยาลัยเชียงใหม่
Copyright © by Chiang Mai University
All rights reserved

ลิขสิทธิ์มหาวิทยาลัยเชียงใหม่
Copyright © by Chiang Mai University
All rights reserved

ลิขสิทธิ์มหาวิทยาลัยเชียงใหม่
Copyright © by Chiang Mai University
All rights reserved

ลิขสิทธิ์มหาวิทยาลัยเชียงใหม่
Copyright © by Chiang Mai University
All rights reserved

ลิขสิทธิ์มหาวิทยาลัยเชียงใหม่

Copyright © by Chiang Mai University

All rights reserved

ลิขสิทธิ์มหาวิทยาลัยเชียงใหม่

Copyright © by Chiang Mai University

All rights reserved

ลิขสิทธิ์มหาวิทยาลัยเชียงใหม่
Copyright © by Chiang Mai University
All rights reserved

ลิขสิทธิ์มหาวิทยาลัยเชียงใหม่
Copyright © by Chiang Mai University
All rights reserved

ลิขสิทธิ์มหาวิทยาลัยเชียงใหม่
Copyright © by Chiang Mai University
All rights reserved

ลิขสิทธิ์มหาวิทยาลัยเชียงใหม่
Copyright © by Chiang Mai University
All rights reserved

ลิขสิทธิ์มหาวิทยาลัยเชียงใหม่
Copyright © by Chiang Mai University
All rights reserved

ลิขสิทธิ์มหาวิทยาลัยเชียงใหม่
Copyright © by Chiang Mai University
All rights reserved

ลิขสิทธิ์มหาวิทยาลัยเชียงใหม่
Copyright © by Chiang Mai University
All rights reserved