

บทที่ 3

โครงสร้างการจัดเก็บภาษีสรรพากรสำนักงานสรรพากรพื้นที่เชียงใหม่ 2

ในการศึกษานี้มีวัตถุประสงค์เพื่อศึกษา โครงสร้างเพื่อศึกษา โครงสร้างการจัดเก็บภาษีสรรพากรของสำนักงานสรรพากรพื้นที่เชียงใหม่ 2 และศึกษาถึงประเภทภาษีสำคัญที่สำนักงานสรรพากรพื้นที่เชียงใหม่ 2 สามารถจัดเก็บได้ เพื่อศึกษาความอัตราการเติบโตของการจัดเก็บภาษีอากรของสำนักงานสรรพากรพื้นที่เชียงใหม่ 2 และเพื่อศึกษาถึงประสิทธิภาพการจัดเก็บภาษีสรรพากรของสำนักงานสรรพากรพื้นที่เชียงใหม่ 2 และสำนักงานสรรพากรพื้นที่สาขาในท้องถิ่นที่ความรับผิดชอบ

3.1 โครงสร้างการจัดเก็บภาษีอากรของสำนักงานสรรพากรพื้นที่เชียงใหม่ 2

สำนักงานสรรพากรพื้นที่เชียงใหม่ 2 มีโครงสร้างการจัดเก็บภาษีอากรและมีอำนาจหน้าที่ในการบริหารการจัดเก็บดังนี้

3.1.1 อำนาจหน้าที่ในการบริหารการจัดเก็บ

1. วางแผนปฏิบัติการและประเมินผลการบริหารงานจัดเก็บภาษีอากรให้ขึ้นไปตามนโยบายแผนงาน และเป้าหมายของกรม และสำนักงานสรรพากรภาค
2. กำกับดูแลผู้เสียภาษีเป็นรายผู้ประกอบการ ตรวจสอบปฏิบัติการ และตรวจสอบภาษีอากรสำหรับรายที่อยู่ในความรับผิดชอบ
3. ดำเนินการเกี่ยวกับการเร่งรัดภาษีอากรค้าง และดำเนินคดีแก่ผู้เสียภาษี รวมทั้งตอบข้อหารือทางภาษีอากร
4. กำกับ ติดตาม และควบคุมการปฏิบัติงานของสำนักงานสรรพากรพื้นที่สาขา
5. พิจารณาคืนเงินภาษีอากร
6. ปฏิบัติงานด้านกรรมวิธีภาษี
7. ประชาสัมพันธ์และเผยแพร่ข่าวสาร ความรู้ และความเข้าใจเกี่ยวกับภาษีอากร
8. ปฏิบัติงานร่วมกับหรือสนับสนุนการปฏิบัติงานของหน่วยงานอื่นที่เกี่ยวข้องหรือที่ได้รับมอบหมาย

3.1.2 โครงสร้างการจัดเก็บภาษีอากรของสำนักงานสรรพากรพื้นที่เชียงใหม่ 2 จำแนกตามรูปแบบการจัดเก็บและประเภทภาษี ดังนี้

1. ภาษีอากรที่สำนักงานสรรพากรพื้นที่เชียงใหม่ 2 จัดเก็บภาษีตามประมวลรัษฎากร โดยมีประเภทภาษีที่ต้องดำเนินการจัดเก็บ ได้แก่ ภาษีเงินได้บุคคลธรรมดา ภาษีเงินได้นิติบุคคล ภาษีการค้า (มีการยกเลิกการจัดเก็บตั้งแต่ปี 2535 และได้มีการนำภาษีมูลค่าเพิ่มและภาษีธุรกิจเฉพาะมาใช้แทน) ภาษีมูลค่าเพิ่ม ภาษีธุรกิจเฉพาะ และรายได้อื่น ๆ

1.1 ภาษีเงินได้บุคคลธรรมดา เป็นภาษีทางตรงที่จัดเก็บจากบุคคลธรรมดาทั่วไปหรือจากหน่วยภาษีที่มีลักษณะพิเศษตามที่กฎหมายกำหนด ซึ่งได้แก่ บุคคลธรรมดา ห้างหุ้นส่วนสามัญหรือคณะบุคคลที่มีชื่อนิติบุคคล ผู้ที่ถึงแก่ความตายระหว่างปีภาษี และกองมรดกที่ยังไม่ได้แบ่ง โดยมีรายได้เรียกว่า “เงินได้พึงประเมิน” ซึ่งหมายถึงเงินรวมทั้งทรัพย์สินหรือประโยชน์อื่นใดซึ่งอาจคิดคำนวณได้เป็นเงิน และเป็นรายได้ที่เกิดขึ้นในปีที่ผ่านมาซึ่งเรียกว่า “ปีภาษี” โดยปกติแล้วผู้ที่มีรายได้ต้องยื่นแบบแสดงรายการเงินได้นั้นภายในเดือนมกราคมถึงมีนาคมของปีถัดไปแต่ละปีละ 1 ครั้งด้วยแบบ ภ.ง.ด.90 หรือ ภ.ง.ด.91 แต่มีเงินได้บางกรณีตามกฎหมายกำหนดให้ต้องเสียภาษีครั้งปีด้วย ภ.ง.ด.94 เพิ่มขึ้นอีกด้วย นอกจากนี้เพื่อเป็นการบรรเทาภาระภาษีที่ต้องชำระกฎหมายได้กำหนดให้ผู้จ่ายเงินได้หักภาษี ณ ที่จ่าย สำหรับการจ่ายเงินได้บางกรณี และนำส่งกรมสรรพากรเป็นรายเดือนด้วยแบบ ภ.ง.ด.1 ภ.ง.ด.2 หรือ ภ.ง.ด.3 แล้วแต่กรณี เว้นแต่การขายอสังหาริมทรัพย์ที่กำหนดให้เจ้าพนักงานที่ดินเป็นผู้เรียกเก็บภาษีเงินได้ ณ ที่จ่ายแทนกรมสรรพากร

1.2 ภาษีเงินได้นิติบุคคล เป็นภาษีทางตรงที่จัดเก็บจากนิติบุคคลหรือหน่วยภาษีตามที่กฎหมายกำหนด ซึ่งได้แก่ บริษัทหรือห้างหุ้นส่วนนิติบุคคลที่ตั้งขึ้นตามกฎหมายไทย หรือตั้งขึ้นตามกฎหมายต่างประเทศ กิจการร่วมค้าหรือกิจการที่ดำเนินการเป็นทางค้าหรือหากำไร รวมทั้งมูลนิธิหรือสมาคมที่ประกอบการมีรายได้บางกรณี การจัดเก็บภาษีเงินได้นิติบุคคลจะจัดเก็บจากฐานภาษี 4 ประเภท ได้แก่ ฐานกำไรสุทธิ ยอดรายได้ก่อนหักรายจ่ายเงินได้ที่จ่ายจากหรือในประเทศไทย และการจำหน่ายเงินกำไรออกไปจากประเทศไทย ฐานภาษีที่สำคัญคือฐานกำไรสุทธิ โดยปกติแล้วนิติบุคคลที่มีหน้าที่เสียภาษีจะต้องยื่นแบบแสดงรายการและชำระภาษีตามรอบระยะเวลาบัญชีด้วยแบบ ภ.ง.ด.50 หรือ ภ.ง.ด.55 แล้วแต่กรณี ภายใน 150 วันนับแต่วันสุดท้ายของวันสิ้นรอบระยะเวลาบัญชี และสำหรับนิติบุคคลที่เสียภาษีรจากกำไรสุทธิจะต้องยื่นแบบภาษีครั้งปีด้วยแบบ ภ.ง.ด.51 ภายใน 2 เดือน นับแต่วันสิ้นรอบ 6 เดือนแรกของรอบระยะเวลาบัญชีด้วย นอกจากนี้เพื่อเป็นการบรรเทาภาระภาษีที่ต้องชำระเช่นเดียวกับภาษีเงินได้บุคคลธรรมดา กฎหมายได้กำหนดให้ผู้จ่ายเงินได้หักภาษี ณ ที่จ่าย สำหรับการจ่ายเงินได้บางกรณี และนำส่งกรมสรรพากรเป็นรายเดือนด้วยแบบ

ภ.ง.ค.53 หรือ ภ.ง.ค.54 แล้วแต่กรณี เว้นแต่การขายอสังหาริมทรัพย์ที่กำหนดให้เจ้าพนักงานที่ดินเป็นผู้เรียกเก็บภาษีเงินได้ ณ ที่จ่ายแทนกรมสรรพากร

1.3 ภาษีมูลค่าเพิ่ม เป็นภาษีทางอ้อมที่จัดเก็บจากฐานการบริโภคสินค้าหรือบริการทั่วไป ผู้มีหน้าที่เสียภาษีจะเป็นผู้ประกอบการขายสินค้าหรือให้บริการในทางธุรกิจหรือวิชาชีพเป็นปกติธุระ และผู้นำเข้าสินค้า ไม่ว่าจะประกอบการในรูปแบบบุคคลธรรมดาหรือนิติบุคคล โดยจะต้องยื่นคำขอจดทะเบียนภาษีมูลค่าเพิ่มตามหลักเกณฑ์เสียก่อน แต่สำหรับผู้ประกอบการที่มีรายรับจากการขายสินค้าหรือให้บริการเกินกว่า 1.2 ล้านบาทต่อปี ถือว่าเป็นผู้ที่มีหน้าที่ต้องจดทะเบียนแล้วจะมีสิทธิผลกัการภาษีโดยการเรียกเก็บภาษีมูลค่าเพิ่มจากผู้ซื้อสินค้าหรือบริการตามอัตราที่กฎหมายกำหนด และต้องออก “ใบกำกับภาษี” ให้ผู้ซื้อเพื่อเป็นหลักฐาน ซึ่งเรียกว่า “ภาษีขาย” ผู้ประกอบการจดทะเบียนมีหน้าที่ต้องยื่นแบบนำส่งภาษีเป็นรายเดือนตามแบบ ภ.พ.30 ไม่ว่าจะประกอบการในรูปแบบบุคคลธรรมดาหรือนิติบุคคล โดยจะต้องยื่นคำขอจดทะเบียนภาษีมูลค่าเพิ่มตามหลักเกณฑ์เสียก่อน แต่สำหรับผู้ประกอบการที่มีรายรับจากการขายสินค้าหรือให้บริการเกินกว่า 1.2 ล้านบาทต่อปี ถือว่าเป็นผู้ที่มีหน้าที่ต้องจดทะเบียนภาษีมูลค่าเพิ่มตามกฎหมายทันที เมื่อเป็นผู้ประกอบการจดทะเบียนแล้วจะมีสิทธิผลกัการภาษีโดยการเรียกเก็บภาษีมูลค่าเพิ่มจากผู้ซื้อสินค้าหรือบริการตามอัตราที่กฎหมายกำหนด และต้องออก “ใบกำกับภาษี” ให้ผู้ซื้อเพื่อเป็นหลักฐาน ซึ่งเรียกว่า “ภาษีขาย” ผู้ประกอบการจดทะเบียนมีหน้าที่ต้องยื่นแบบนำส่งภาษีเป็นรายเดือนตามแบบ ภ.พ.30 ภายในวันที่ 15 ของเดือนถัดไป โดยคำนวณภาษีที่ต้องเสียจากภาษีขายหักด้วยภาษีซื้อ เว้นแต่ผู้นำเข้ามีหน้าที่ต้องเสียภาษีมูลค่าเพิ่มทันทีพร้อมกับการเสียอากรขาเข้า อย่างไรก็ตาม ภาษีมูลค่าเพิ่มที่เรียกเก็บนี้จะมีภาษีมูลค่าเพิ่มที่เป็นภาษีฝากเก็บของท้องถิ่นรวมอยู่ด้วยในอัตรา 1 ใน 10 ของภาษีมูลค่าเพิ่มทั้งหมด

1.4 ภาษีธุรกิจเฉพาะ เป็นภาษีทางอ้อมอีกประเภทหนึ่ง เริ่มจัดเก็บพร้อมภาษีมูลค่าเพิ่มคือตั้งแต่วันที่ 1 มกราคม 2535 เน้นจัดเก็บจากธุรกิจที่ไม่สามารถใช้ภาษีมูลค่าเพิ่มได้เนื่องจากมีผลกระทบต่อระบบเศรษฐกิจในวงกว้าง เช่น สถาบันการเงินที่มีรายรับประเภทดอกเบี้ย การค้าอสังหาริมทรัพย์ และการค้าหลักทรัพย์ เป็นต้น จึงเป็นภาษีที่จัดเก็บจากฐานรายรับตามที่กฎหมายกำหนดไว้แล้วแต่ประเภทของกิจการ และมีการยื่นแบบเสียภาษีเป็นรายเดือนด้วยแบบ ภ.ธ.40 ภายในวันที่ 15 ของเดือนถัดไป ภาษีธุรกิจเฉพาะที่ต้องชำระแก่กรมสรรพากรนอกจากจะชำระตามอัตราที่กำหนดแต่ละประเภทกิจการแล้ว ยังต้องชำระภาษีฝากเก็บของท้องถิ่นอีกร้อยละ 10 ของยอดภาษีธุรกิจเฉพาะของกรมสรรพากรด้วย

1.5 อากรแสตมป์ เป็นภาษีทางอ้อมที่จัดเก็บจากการกระทำตราสารประเภทต่างๆ ตามที่กฎหมายกำหนดไว้ในบัญชีอัตราอากรแสตมป์ตามประมวลรัษฎากรรวม 28 ประเภท

ตราสาร ทั้งนี้ ผู้มีหน้าที่เสียอากร อัตราอากร และวิธีการเสียอากรจะแตกต่างกันแล้วแต่ประเภทตราสาร

2. ภาษีอากรที่หน่วยงานอื่นจัดเก็บและนำส่งให้ ดังนี้

2.1 คลังจังหวัดเชียงใหม่ จัดเก็บและนำส่งผู้กักภาษีเงินได้บุคคลธรรมดาและภาษีเงินได้นิติบุคคล

2.2 ที่ดินจังหวัดเชียงใหม่ จัดเก็บและนำส่งจากการโอนขายสิทธิในอสังหาริมทรัพย์

2.3 ขนส่งจังหวัดเชียงใหม่ จัดเก็บและนำส่งจากการโอนสิทธิรถขนส่งและล้อเลื่อน

2.4 ศุลกากรจังหวัดเชียงใหม่ จัดเก็บและนำส่งจากอากรขาเข้า

2.5 สรรพสามิตจังหวัดเชียงใหม่ จัดเก็บและนำส่งภาษีมูลค่าเพิ่มจากการดัดแปลงรถยนต์ ภาษีสนามกอล์ฟ ภาษีจากสุรยา ยาสูบ ฯลฯ

สำนักงานสรรพากรพื้นที่เชียงใหม่ 2 ประกอบด้วยหน่วยงานย่อย คือสำนักงานสรรพากรพื้นที่สาขา 11 พื้นที่สาขา มีหน้าที่และความรับผิดชอบเกี่ยวกับการจัดเก็บภาษีอากร และเงินผลประโยชน์อื่นของรัฐ การนำเงินส่งคลัง การจ่ายเงินภาษีถอนคืน การสำรวจ การจำหน่ายอากรแสตมป์ ดำเนินการเกี่ยวกับการจดทะเบียนภาษีอากร และเลขประจำตัวผู้เสียภาษี ตลอดจนอำนวยความสะดวกในการให้บริการและคำปรึกษาเกี่ยวกับภาษีอากรแก่ผู้เสียภาษีและประชาชนทั่วไป

สำนักงานสรรพากรพื้นที่เชียงใหม่ 2 มีหน่วยงานที่อยู่ในความรับผิดชอบ จำนวน 11 พื้นที่สาขา ซึ่งมีความแตกต่างในด้านภูมิศาสตร์และสภาพเศรษฐกิจ สามารถแบ่งพื้นที่สาขาได้ดังนี้

1. สำนักงานสรรพากรพื้นที่สาขาขนาดใหญ่ ได้แก่ สำนักงานสรรพากรพื้นที่สาขาสันกำแพง สันทราย แม่ริม ฝาง พื้นที่ส่วนใหญ่อยู่ใกล้อำเภอเมืองเชียงใหม่ จังหวัดเชียงใหม่ ซึ่งเป็นศูนย์กลางทางเศรษฐกิจ การค้า และธุรกิจ ของจังหวัดเชียงใหม่ ยกเว้นสำนักงานสรรพากรพื้นที่สาขาฝางที่มีพื้นที่ห่างไกลจากอำเภอเมืองเชียงใหม่ แต่เป็นศูนย์กลางทางเศรษฐกิจ การค้า และธุรกิจ ของ 3 อำเภอตอนบนของจังหวัดเชียงใหม่ ได้แก่ อำเภอฝาง ไชยปราการ และแม่เมาะ ซึ่งทั้ง 4 หน่วยงานนั้นเป็นพื้นที่หลักในการจัดเก็บภาษีของสำนักงานสรรพากรพื้นที่เชียงใหม่ 2

2. สำนักงานสรรพากรพื้นที่สาขาขนาดกลาง ได้แก่ สำนักงานสรรพากรพื้นที่สาขาคอยสะเก็ด แม่แตง

3. สำนักงานสรรพากรพื้นที่สาขาขนาดเล็ก ได้แก่ สำนักงานสรรพากรพื้นที่สาขา เชียงดาว พัว้ว ไชยปราการ แม่อาข และเวียงแหง ซึ่งส่วนใหญ่เป็นพื้นที่ห่างไกล เป็นพื้นที่ทำการเกษตรเป็นส่วนใหญ่ บางส่วนของพื้นที่เป็นภูเขาและที่ราบสูง

3.2 เป้าหมายการจัดเก็บภาษีอากร ระหว่างปีงบประมาณ 2539-2546

กรมสรรพากรกำหนดเป้าหมายให้สำนักงานสรรพากรพื้นที่เชียงใหม่ 2 จัดเก็บภาษีสรรพากรตั้งแต่ปีงบประมาณ 2539-2546 ปรากฏดังตารางที่ 3.1 ซึ่งเป็นเป้าหมายหลักในการบริหารการจัดเก็บภาษีอากร

ตารางที่ 3.1 เป้าหมายการจัดเก็บภาษีอากรของสำนักงานสรรพากรพื้นที่เชียงใหม่ 2 ตั้งแต่ปีงบประมาณ 2539-2546

หน่วย : ล้านบาท

ประเภทภาษี	ปีงบประมาณ							
	2539	2540	2541	2542	2543	2544	2545	2546
1. ภาษีเงินได้บุคคลธรรมดา	132.414	316.000	307.701	283.390	264.617	187.474	214.406	226.919
2. ภาษีเงินได้นิติบุคคล	25.901	47.000	49.820	41.536	59.961	68.174	75.714	89.657
3. ภาษีมูลค่าเพิ่ม	62.756	89.000	104.240	144.147	117.014	147.111	162.214	165.249
4. ภาษีสรรพสามิต	77.959	95.637	51.506	42.699	86.553	8.492	8.190	9.991
5. ภาษีเงินได้ปิโตรเลียม	-	-	-	-	-	-	-	-
6. ภาษีการค้า	0.520	0.120	0.050	-	0.020	0.001	-	-
7. อากรแสดมปี	8.351	43.755	38.181	18.009	14.656	17.937	16.620	23.682
8. รายได้อื่นๆ	1.201	1.488	1.563	2.184	0.659	1.331	1.196	0.896
รวม	309.102	593.000	553.062	531.965	543.480	430.520	478.340	516.393

ที่มา : สำนักงานสรรพากรพื้นที่เชียงใหม่ 2 (2539,2540,2541,2542,2543,2544,2545,2546)

หมายเหตุ : เป็นประมาณการรายได้ภาษีสรรพากรรวมทั้งสิ้น

3.3 ผลการจัดเก็บภาษีสรรพากร ระหว่างปีงบประมาณ 2539-2546

3.3.1 ผลการจัดเก็บภาษีอากรรวม

ผลการจัดเก็บภาษีสรรพากรรวมทั้งสิ้นของสำนักงานสรรพากรพื้นที่เชียงใหม่ 2 คือผล การจัดเก็บภาษีอากรรวมทั้งที่กรมสรรพากรจัดเก็บเอง และหน่วยงานอื่นจัดเก็บและนำส่งให้ โดย จำแนกตามประเภทภาษี ระหว่างปีงบประมาณ 2539-2546 ดังตารางที่ 3.2

พิจารณาจากตารางที่ 3.2 ตารางที่ 3.3 และแผนภูมิที่ 3.1 พบว่า ประเภทภาษีที่มีบทบาท สำคัญต่อการจัดเก็บภาษีอากรของสำนักงานสรรพากรพื้นที่เชียงใหม่ 2 ระหว่างปีงบประมาณ 2539-2546 คือ ภาษีเงินได้บุคคลธรรมดา โดยมีสัดส่วนการจัดเก็บคิดเป็นร้อยละ 55.16 , 50.68 , 51.58 , 48.35 , 41.02 , 43.02 , 44.12 , 44.24 ของผลการจัดเก็บรวม ตามลำดับ มีสัดส่วนการจัดเก็บ เฉลี่ยอยู่ที่ร้อยละ 47.16 จากสัดส่วนดังกล่าวพบว่าภาษีเงินได้บุคคลธรรมดามีบทบาทต่อการจัดเก็บ ลดลงเรื่อยๆ คือ สัดส่วนได้ลดลงจากร้อยละ 55.16 ของผลการจัดเก็บรวมในปีงบประมาณ 2539 เหลือร้อยละ 44.24 ในปีงบประมาณ 2546 สาเหตุที่สัดส่วนภาษีเงินได้บุคคลธรรมดามีแนวโน้ม ลดลงเนื่องจากมาตรการต่างๆ ที่รัฐบาลใช้ในการบรรเทาภาระภาษีและเพื่อส่งเสริมสนับสนุน กิจกรรมทางเศรษฐกิจบางอย่างมากกว่าเพิ่มรายได้ให้แก่รัฐ ได้แก่ การเพิ่มอัตราค่าเช่าจ่าย เพิ่มค่า ลดหย่อน เพิ่มเงินได้พึงประเมินที่ต้องชำระภาษี และลดอัตราภาษี นอกจากนี้อัตราดอกเบี้ยเงินฝากยัง ลดลงอีกด้วย ประเภทภาษีที่มีบทบาทสำคัญลำดับที่ 2 คือภาษีมูลค่าเพิ่ม มีสัดส่วนการจัดเก็บคิดเป็น ร้อยละ 14.65, 21.07 , 26.74 , 27.01 , 30.39 , 31.43 , 31.59 ของผลการจัดเก็บรวมตามลำดับ มี สัดส่วนการจัดเก็บเฉลี่ยอยู่ที่ร้อยละ 26.69 ในระยะดังกล่าวภาษีมูลค่าเพิ่มก็ได้เพิ่มบทบาทต่อการ จัดเก็บมากขึ้นเรื่อยๆ คือ สัดส่วนการจัดเก็บได้เพิ่มขึ้นจากร้อยละ 14.65 ในปีงบประมาณ 2539 เพิ่ม เป็นร้อยละ 29.15 ในปีงบประมาณ 2546 แต่ปีที่มีสัดส่วนการจัดเก็บสูงสุด คือ ปีงบประมาณ 2545 มีสัดส่วนการจัดเก็บร้อยละ 31.59 ประเภทภาษีที่มีบทบาทสำคัญลำดับที่ 3 คือ ภาษีเงินได้นิติบุคคล โดยมีสัดส่วนการจัดเก็บเฉลี่ยอยู่ที่ร้อยละ 13.04 บทบาทการจัดเก็บเพิ่มมากขึ้นเรื่อยๆ กล่าวคือ สัดส่วนได้เพิ่มจากร้อยละ 7.04 ในปีงบประมาณ 2539 เป็นร้อยละ 17.63 ในปีงบประมาณ 2546 ประเภทภาษีที่มีบทบาทสำคัญลำดับที่ 4 ได้แก่ ภาษีธุรกิจเฉพาะ มีสัดส่วนการจัดเก็บเฉลี่ยอยู่ที่ร้อย ละ 8.18 โดยในปีงบประมาณ 2539 มีสัดส่วนการจัดเก็บร้อยละ 15.22 ของผลการจัดเก็บรวม แต่ บทบาทต่อการจัดเก็บลดลงเรื่อยๆ คือ คงเหลือสัดส่วนการจัดเก็บในปีงบประมาณ 2546 เพียงร้อย ละ 2.28 เท่านั้น ทั้งนี้เนื่องจากการลดอัตราภาษีธุรกิจเฉพาะเพื่อกระตุ้นธุรกิจภาคก่อสร้างิมทรัพย์ ตั้งแต่ปี 2543 เป็นต้นมา ส่วนประเภทภาษีที่เหลือ 2 ประเภท คือ อากรแสตมป์ และรายได้อื่นๆ นั้น มีบทบาทต่อผลการจัดเก็บค่อนข้างน้อย มีสัดส่วนการจัดเก็บเพียงร้อยละ 4.92 เท่านั้น

ตารางที่ 3.2 ผลการจัดเก็บภาษีอากรรวม ของสำนักงานสรรพากรพื้นที่เชียงใหม่ 2

ตั้งแต่ปีงบประมาณ 2539-2546

หน่วย : ล้านบาท

ประเภทภาษี	ปีงบประมาณ							
	2539	2540	2541	2542	2543	2544	2545	2546
1. ภาษีเงินได้บุคคลธรรมดา	290.960	275.155	270.099	235.147	174.526	194.461	220.487	258.593
2. ภาษีเงินได้นิติบุคคล	37.162	42.094	38.432	48.618	68.159	89.261	88.109	110.603
3. ภาษีมูลค่าเพิ่ม	86.659	114.392	139.994	131.375	129.299	142.081	157.875	170.370
4. ภาษีธุรกิจเฉพาะ	80.292	74.514	55.558	55.571	36.001	8.309	11.395	12.427
5. ภาษีเงินได้ปิโตรเลียม	-	-	-	-	-	-	-	-
6. ภาษีการค้า	0.307	-	-	0.022	0.002	0.006	0.023	0.018
7. อากรแสตมป์	40.187	33.797	17.190	14.274	16.266	16.922	20.724	31.284
8. รายได้อื่นๆ	1.332	2.097	2.354	1.367	1.218	0.954	1.089	1.197
รวม	536.898	542.049	523.628	486.374	425.470	451.994	499.702	584.491

ที่มา : สำนักงานสรรพากรพื้นที่เชียงใหม่ 2 (2539,2540,2541,2542,2543,2544,2545,2546)

ตารางที่ 3.3 แสดงสัดส่วนผลการจัดเก็บภาษีอากรรวม ของสำนักงานสรรพากรพื้นที่เชียงใหม่ 2 ตั้งแต่ปีงบประมาณ 2539-2546

หน่วย : ร้อยละ

ประเภทภาษี	ปีงบประมาณ								ค่าเฉลี่ย
	2539	2540	2541	2542	2543	2544	2545	2546	
1. ภาษีเงินได้บุคคลธรรมดา	54.19	50.76	51.58	48.35	41.02	43.02	44.12	44.24	47.16
2. ภาษีเงินได้นิติบุคคล	6.92	7.77	7.34	10.00	16.02	19.75	17.63	18.92	13.04
3. ภาษีมูลค่าเพิ่ม	16.14	21.10	26.74	27.01	30.39	31.43	31.59	29.15	26.69
4. ภาษีธุรกิจเฉพาะ	14.95	13.75	10.61	11.43	8.46	1.84	2.28	2.13	8.18
5. ภาษีเงินได้ปิโตรเลียม	-	-	-	-	-	-	-	-	-
6. ภาษีการค้า	0.06	-	-	0.00	0.00	0.00	0.00	0.00	0.01
7. อากรแสตมป์	7.49	6.24	3.28	2.93	3.82	3.74	4.15	5.35	4.63
8. รายได้อื่นๆ	0.25	0.39	0.45	0.28	0.29	0.21	0.22	0.20	0.29
รวม	100.00	100.00	100.00	100.00	100.00	100.00	100.00	100.00	100.00

ที่มา : คำนวณจากตารางที่ 3.2

แผนภูมิที่ 3.1 แสดงผลการจัดเก็บภาษีสรรพากร ของสำนักงานสรรพากรพื้นที่เชียงใหม่ 2 ตั้งแต่ปีงบประมาณ 2539-2546

หน่วย : ร้อยละ

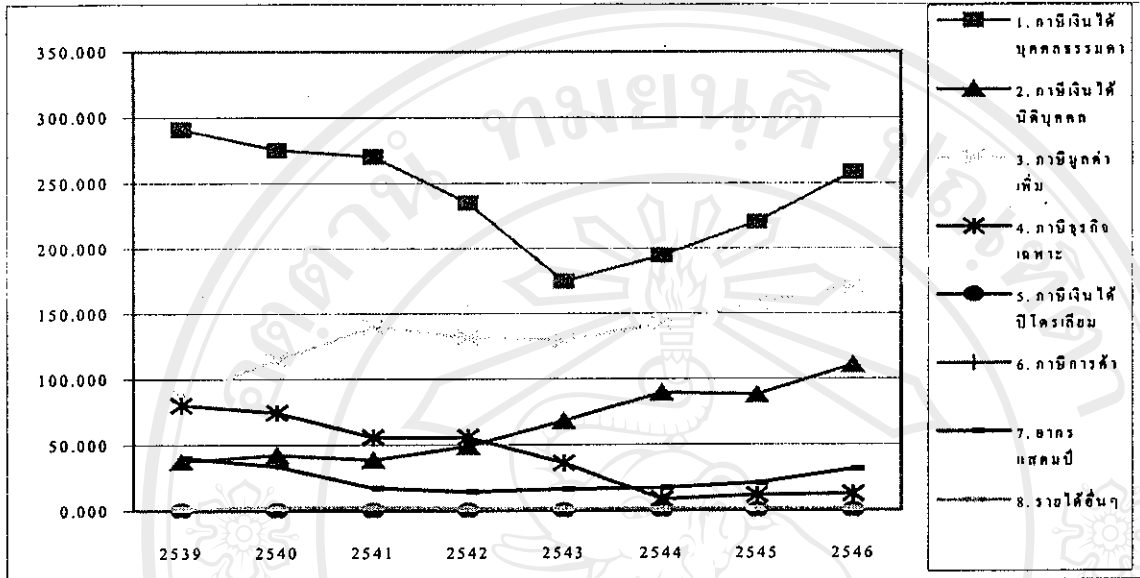

ที่มา : จากตารางที่ 3.2

3.2.2 ผลการจัดเก็บภาษีอากรจำแนกตามรูปแบบการจัดเก็บและประเภทภาษี

เมื่อพิจารณาผลการจัดเก็บของสำนักงานสรรพากรพื้นที่เชียงใหม่ 2 จำแนกตามรูปแบบการจัดเก็บและประเภทภาษี โดยจำแนกออกเป็น 2 รูปแบบการจัดเก็บ คือ สรรพากรจัดเก็บเอง และหน่วยงานอื่นจัดเก็บและนำส่งให้ ปรากฏดังตารางที่ 3.4 และตารางที่ 3.5 จะพบว่าผลการจัดเก็บภาษีอากรที่สรรพากรจัดเก็บเองนั้นตั้งแต่ปีงบประมาณ 2539-2546 มีสัดส่วนผลการจัดเก็บเฉลี่ยอยู่ที่ร้อยละ 76.92 ของผลการจัดเก็บรวม และผลการจัดเก็บที่หน่วยงานอื่นจัดเก็บให้นั้นมีสัดส่วนผลการจัดเก็บเฉลี่ยอยู่ที่ร้อยละ 23.08 ของผลการจัดเก็บรวม โดยมีหน่วยงานสำคัญที่จัดเก็บภาษีอากรและนำส่งให้สำนักงานสรรพากรพื้นที่เชียงใหม่ 2 คือ สำนักงานที่ดินจังหวัด สำนักงานสรรพสามิตพื้นที่เชียงใหม่ ด้านสุลกากรเชียงดาว สำนักงานคลังจังหวัดเชียงใหม่ และสำนักงานขนส่งจังหวัดเชียงใหม่ ซึ่งสำนักงานที่ดินจังหวัด เป็นหน่วยงานอื่นที่มีบทบาทสำคัญในการจัดเก็บภาษีอากรของสำนักงานสรรพากรพื้นที่เชียงใหม่ 2 มีสัดส่วนผลการจัดเก็บเฉลี่ยอยู่ที่ร้อยละ 19.74 ของผลการจัดเก็บรวม

ตารางที่ 3.4 ผลการจัดเก็บภาษีอากรจําแนกตามรูปแบบการจัดเก็บและประเภทภาษี
ของสำนักงานสรรพากรพื้นที่เชียงใหม่ 2 ตั้งแต่ปีงบประมาณ 2539-2546

หน่วย : ล้านบาท

หน่วยงาน	ปีงบประมาณ							
	2539	2540	2541	2542	2543	2544	2545	2546
1. ภาษีเงินได้บุคคลธรรมดา	163.350	177.199	215.774	186.839	128.821	135.808	147.489	153.136
2. ภาษีเงินได้นิติบุคคล	23.440	30.560	36.723	39.606	62.183	83.037	78.159	91.725
3. ภาษีมูลค่าเพิ่ม	77.256	97.887	120.570	120.229	113.248	141.203	149.026	159.130
4. ภาษีธุรกิจเฉพาะ	80.291	74.514	55.558	25.763	7.320	6.842	7.105	8.452
5. ภาษีเงินได้ปิโตรเลียม	-	-	-	-	-	-	-	-
6. ภาษีการค้า	0.307	-	-	0.022	0.002	0.006	0.023	0.018
7. อากรแสตมป์	7.263	6.578	3.831	3.540	3.901	4.226	5.351	5.606
8. รายได้อื่นๆ	1.332	2.097	2.031	1.365	1.218	0.953	1.089	1.197
รวมสรรพากรจัดเก็บ	353.239	388.835	434.487	377.364	316.694	372.075	388.242	419.263
หน่วยงานอื่นจัดเก็บให้	183.650	153.214	89.141	109.010	108.777	79.918	111.460	165.328
- กรมที่ดิน	172.672	134.419	68.355	95.720	90.028	66.646	97.546	147.286
- ขนส่งจังหวัด	1.575	2.292	1.362	1.985	2.676	2.962	3.033	3.418
- สุลกากร	-	5.951	8.322	0.161	0.767	0.869	0.035	-
- สรรพสามิต	9.403	10.552	11.102	11.144	15.284	8.279	8.814	11.240
- คลังจังหวัด	-	-	-	-	0.022	1.162	2.032	3.384
รวม	536.889	542.049	523.628	486.374	425.470	451.994	499.702	584.591

ที่มา : สำนักงานสรรพากรพื้นที่เชียงใหม่ 2 (2539,2540,2541,2542,2543,2544,2545,2546)

ตารางที่ 3.5 แสดงสัดส่วนผลการจัดเก็บภาษีอากรจำแนกตามรูปแบบการจัดเก็บและประเภทภาษี
ของสำนักงานสรรพากรพื้นที่เชียงใหม่ 2 ตั้งแต่ปีงบประมาณ 2539-2546

หน่วย : ร้อยละ

ประเภทภาษี	ปีงบประมาณ								ค่าเฉลี่ย
	2539	2540	2541	2542	2543	2544	2545	2546	
1. ภาษีเงินได้บุคคลธรรมดา	30.43	32.69	41.21	38.41	30.28	30.05	29.52	26.20	32.62
2. ภาษีเงินได้นิติบุคคล	4.37	5.64	7.01	8.14	14.62	18.37	15.64	15.69	12.16
3. ภาษีมูลค่าเพิ่ม	14.39	18.06	23.03	24.72	26.62	31.24	29.82	27.22	25.82
4. ภาษีธุรกิจเฉพาะ	14.95	13.75	10.61	5.30	1.72	1.51	1.42	1.45	5.11
5. ภาษีเงินได้ปิโตรเลียม	-	-	-	-	-	-	-	-	-
6. ภาษีการค้า	0.06	-	-	0.00	0.00	0.00	0.00	0.00	0.00
7. อากรแสตมป์	1.35	1.21	0.73	0.73	0.92	0.93	1.07	0.96	0.94
8. รายได้อื่นๆ	0.25	0.39	0.39	0.28	0.29	0.21	0.22	0.20	0.28
รวมสรรพากรจัดเก็บ	65.79	71.73	82.98	77.59	74.43	82.32	77.69	71.72	76.92
หน่วยงานอื่นจัดเก็บให้	34.21	28.27	17.02	22.41	25.57	17.68	22.31	28.28	23.08
- กรมที่ดิน	32.16	24.80	13.05	19.68	21.16	14.74	19.52	25.19	19.74
- ขนส่งจังหวัด	0.29	0.42	0.26	0.41	0.63	0.66	0.61	0.58	0.51
- สุลกากร	-	1.10	1.59	0.03	0.18	0.19	0.01	-	0.44
- สรรพสามิต	1.75	1.95	2.12	2.29	3.59	1.83	1.76	1.92	2.21
- คลังจังหวัด	-	-	-	-	0.01	0.26	0.41	0.58	0.18
รวม	100.00	100.00	100.00	100.00	100.00	100.00	100.00	100.00	100.00

ที่มา : คำนวณจากตารางที่ 3.4

3.2.3 ผลการจัดเก็บภาษีอากรจําแนกตามหน่วยงานย่อย

สำนักงานสรรพากรพื้นที่เชียงใหม่ 2 มีสำนักงานสรรพากรพื้นที่สาขา เป็นหน่วยงานย่อยทำหน้าที่ในการจัดเก็บภาษี จำนวน 11 พื้นที่สาขา พิจารณาจากตารางที่ 3.6 และ 3.7 จะพบว่าเมื่อพิจารณาเฉพาะผลการจัดเก็บที่สรรพากรจัดเก็บเองแล้ว สำนักงานสรรพากรพื้นที่สาขา สันกำแพง สันทราย และแม่ริม เป็นหน่วยงานที่มีบทบาทสำคัญมากในการจัดเก็บภาษีสรรพากรของสำนักงานสรรพากรพื้นที่เชียงใหม่ 2 โดยสัดส่วนการจัดเก็บภาษีรวมทั้ง 3 หน่วยงาน มีค่าเฉลี่ยอยู่ที่ร้อยละ 70.90 ของผลการจัดเก็บที่สรรพากรจัดเก็บเอง ทั้งนี้เนื่องจากเขตพื้นที่ของหน่วยงานย่อยดังกล่าว มีพื้นที่ติดต่อกับอำเภอเมืองเชียงใหม่ ซึ่งมีการขยายตัวทางการค้า การลงทุน ทั้งทางด้านพาณิชยกรรม อุตสาหกรรม การบริการ การท่องเที่ยว โรงแรม โดยเฉพาะธุรกิจภาคอสังหาริมทรัพย์ที่มีการขยายตัวอย่างรวดเร็ว ทำให้หน่วยงานย่อยดังกล่าวสามารถจัดเก็บภาษีทุกประเภทได้เป็นจำนวนมากและมีอัตราการจัดเก็บเพิ่มขึ้นเรื่อย ๆ และมีความสำคัญต่อผลการจัดเก็บภาษีของสำนักงานสรรพากรพื้นที่เชียงใหม่ 2 เป็นอย่างมาก

สำหรับสำนักงานสรรพากรพื้นที่สาขา ที่มีบทบาทสำคัญลำดับต่อมาที่สามารถจัดเก็บได้ภาษีได้จำนวน 10-50 ล้านบาทต่อปี ได้แก่ สำนักงานสรรพากรพื้นที่สาขาฝาง ดอยสะเก็ด และแม่แตง โดยสัดส่วนการจัดเก็บต่อผลการจัดเก็บภาษีที่สรรพากรจัดเก็บเอง มีค่าเฉลี่ยร้อยละ 10.70 , 5.69 และ 4.387 ตามลำดับ โดยสำนักงานสรรพากรพื้นที่สาขานั้นมีบทบาทค่อนข้างสูงเนื่องจากเป็นศูนย์กลางทางการค้าและธุรกิจของ 3 อำเภอตอนบนของจังหวัดเชียงใหม่ คือ อำเภอฝาง ไชยปราการ และแม่เอย ผลการจัดเก็บภาษีส่วนใหญ่เป็นการจัดเก็บจากภาคเกษตรกรรมและธุรกิจทางการเกษตร เช่น สวนส้ม การค้าวัตถุดิบ การแปรรูปผลผลิตทางการเกษตร การรับเหมาก่อสร้าง และธุรกิจการท่องเที่ยว

สำหรับสำนักงานสรรพากรพื้นที่สาขาที่อีก 5 หน่วยงาน ได้แก่ สำนักงานสรรพากรพื้นที่สาขาเชิงดาว พร้าว ไชยปราการ แม่เอย และเวียงแหง มีบทบาทต่อผลการจัดเก็บค่อนข้างน้อยคือ สัดส่วนผลการจัดเก็บรวมทั้ง 5 หน่วย เพียงร้อยละ 8.31 ของผลการจัดเก็บภาษีที่สรรพากรจัดเก็บเอง ทั้งนี้เนื่องพื้นที่ส่วนใหญ่เป็นท้องที่ห่างไกล ประกอบการค้าและธุรกิจขนาดเล็ก รายได้ส่วนใหญ่เป็นรายได้ภาคเกษตรกรรม ไม่มีแหล่งภาษีขนาดใหญ่

ตารางที่ 3.6 ผลการจัดเก็บภาษีอากรจำแนกตามหน่วยงานย่อย ของสำนักงานสรรพากรพื้นที่
เชียงใหม่ 2 ตั้งแต่ปีงบประมาณ 2539-2546

หน่วย : ล้านบาท

หน่วยงาน	ปีงบประมาณ							
	2539	2540	2541	2542	2543	2544	2545	2546
สท.เชียงใหม่ 2	-	-	-	-	-	-	0.138	0.004
สส.สันกำแพง	75.964	81.354	92.688	88.309	85.426	91.411	86.807	98.939
สส.สันทราย	98.974	100.842	102.383	84.066	68.475	97.703	103.144	125.137
สส.แม่ริม	68.794	66.817	85.187	74.936	61.557	81.951	82.155	81.093
สส.ฝาง	39.153	52.702	57.426	50.050	37.657	35.194	46.022	40.845
สส.ดอยสะเก็ด	20.257	32.643	33.983	26.880	20.065	20.719	20.157	23.880
สส.แม่แตง	17.532	19.163	20.485	18.782	16.092	16.170	16.570	16.518
สส.เชียงดาว	9.416	9.856	9.969	11.087	8.604	8.031	8.668	8.693
สส.พร้าว	5.838	9.639	10.900	6.808	5.030	4.600	6.723	6.929
สส.ไชยปราการ	8.644	7.662	9.407	8.237	6.924	8.074	9.509	7.769
สส.แม่ฮาด	6.072	7.164	7.691	7.213	5.779	6.789	7.084	7.582
สส.เวียงแหง	1.254	0.995	0.837	0.999	1.085	1.433	1.266	1.874
รวมสรรพากรจัดเก็บ	351.907	388.838	434.487	377.368	316.694	372.075	388.242	419.263
หน่วยงานอื่นจัดเก็บให้	135.987	137.300	132.410	122.990	103.978	114.296	111.461	165.328
- กรมที่ดิน	172.672	134.419	68.355	95.720	90.028	66.646	97.546	147.286
- ขนส่งจังหวัด	1.575	2.292	1.362	1.985	2.676	2.962	3.033	3.418
- สุลกากร	-	5.951	8.322	0.161	0.767	0.869	0.035	-
- สรรพสามิต	9.403	10.552	11.102	11.144	15.284	8.279	8.814	11.240
- คลังจังหวัด	-	-	-	-	0.022	1.162	2.032	3.384
รวม	536.889	542.049	523.628	486.374	425.470	451.994	499.702	584.591

ที่มา : สำนักงานสรรพากรพื้นที่เชียงใหม่ 2 (2539,2540,2541,2542,2543,2544,2545,2546)

หมายเหตุ : สท. หมายถึง สำนักงานสรรพากรพื้นที่

สส. หมายถึง สำนักงานสรรพากรพื้นที่สาขา

ตารางที่ 3.7 แสดงสัดส่วนผลการจัดเก็บภาษีอากรจำแนกตามหน่วยงานย่อย ของสำนักงาน
สรรพากรพื้นที่เชียงใหม่ 2 ตั้งแต่ปีงบประมาณ 2539-2546

หน่วย : ร้อยละ

หน่วยงาน	ปีงบประมาณ								ค่าเฉลี่ย (Average)
	2539	2540	2541	2542	2543	2544	2545	2546	
สท.เชียงใหม่ 2	-	-	-	-	-	-	0.04	0.00	0.00
สส.สันกำแพง	21.59	20.92	21.33	23.40	26.97	24.57	22.36	23.60	23.09
สส.สันทราย	28.13	25.93	23.56	22.28	21.62	26.26	26.57	29.85	25.52
สส.แม่ริม	19.55	17.18	19.61	19.86	19.44	22.03	21.16	19.34	19.77
สส.ฝาง	11.13	13.55	13.22	13.26	11.89	9.46	11.85	9.74	11.76
สส.ดอยสะเก็ด	5.76	8.40	7.82	7.12	6.34	5.57	5.19	5.70	6.49
สส.แม่แตง	4.98	4.93	4.71	4.98	5.08	4.35	4.27	3.94	4.65
สส.เชียงดาว	2.68	2.53	2.29	2.94	2.72	2.16	2.23	2.07	2.45
สส.พร้าว	1.66	2.48	2.51	1.80	1.59	1.24	1.73	1.65	1.83
สส.ไชยปราการ	2.46	1.97	2.16	2.18	2.19	2.17	2.45	1.85	2.18
สส.แม่อาว	1.73	1.84	1.77	1.91	1.82	1.82	1.82	1.81	1.82
สส.เวียงแหง	0.36	0.26	0.19	0.26	0.34	0.39	0.33	0.45	0.32
รวมสรรพากรจัดเก็บ	100.00	100.00	100.00	100.00	100.00	100.00	100.00	100.00	100.00
หน่วยงานอื่นจัดเก็บให้	135.99	137.30	132.41	122.99	103.98	114.30	111.46	165.33	127.97
- กรมที่ดิน	174.01	135.31	68.35	95.72	90.03	66.65	97.55	147.29	109.36
- ขนส่งจังหวัด	1.58	2.29	1.36	1.99	2.68	2.96	3.03	3.42	2.41
- ศุลกากร	-	5.95	8.32	0.16	0.77	0.87	0.04	-	2.01
- สรรพสามิต	-	10.55	11.10	11.14	15.28	8.28	8.81	11.24	9.55
- คลังจังหวัด	-	-	-	-	0.02	1.16	2.03	3.38	0.83
รวม	537.77	542.97	523.63	486.37	411.19	451.99	499.70	584.49	504.76

ที่มา : คำนวณจากตารางที่ 3.6

3.4 ประเภทภาษีสำคัญของสำนักงานสรรพากรพื้นที่เชียงใหม่ 2 (เฉพาะสรรพากรจัดเก็บ)

3.4.1 ภาษีเงินได้บุคคลธรรมดา

พิจารณาจากตารางที่ 3.8 ตารางที่ 3.9 และแผนภูมิที่ 3.2 ผลการจัดเก็บภาษีเงินได้บุคคลธรรมดาจำแนกตามลักษณะการจัดเก็บจะพบว่า ลักษณะจัดเก็บที่บทบาทสำคัญในการจัดเก็บภาษีเงินได้บุคคลธรรมดา ได้แก่ ภาษีหัก ณ ที่จ่าย โดยมีสัดส่วนการจัดเก็บเฉลี่ยอยู่ที่ร้อยละ 77.47 ของผลการจัดเก็บภาษีเงินได้บุคคลธรรมดา โดยมีลักษณะจัดเก็บในกลุ่มภาษีหัก ณ ที่จ่าย ที่สำคัญคือ ภ.ง.ด.1 ซึ่งเป็นการจัดเก็บภาษีจากเงินเดือน ค่าจ้าง มีสัดส่วนการจัดเก็บเฉลี่ยร้อยละ 24.68 และมีบทบาทเพิ่มขึ้นเรื่อยๆ โดยสัดส่วนผลการจัดเก็บได้เพิ่มจากร้อยละ 15.07 ในปีงบประมาณ 2539 เป็นร้อยละ 37.31 ในปีงบประมาณ 2546 ลักษณะการจัดเก็บลำดับต่อมาได้แก่ ภ.ง.ด.2 เป็นการจัดเก็บภาษีจากดอกเบี้ยเงินปันผล ค่าสิทธิ มีสัดส่วนการจัดเก็บเฉลี่ยร้อยละ 41.97 แต่บทบาทลดน้อยลงเรื่อยๆ ตั้งแต่ปีงบประมาณ 2542 เป็นต้นมา ทั้งนี้เนื่องจากอัตราดอกเบี้ยที่ลดต่ำลงหลังจากเกิดวิกฤตเศรษฐกิจ โดยในปีงบประมาณ 2546 คงเหลือสัดส่วนเพียงร้อยละ 16.52 เท่านั้น ลักษณะจัดเก็บลำดับต่อมาได้แก่ ภ.ง.ด.3 และ ภ.ง.ด.93 เป็นการจัดเก็บภาษีจากการรับจ้างทำของและการชำระภาษีล่วงหน้า มีสัดส่วนร้อยละ 8.46 แต่ได้เพิ่มบทบาทในการจัดเก็บขึ้นเรื่อยๆ โดยสัดส่วนผลการจัดเก็บได้เพิ่มขึ้นจากร้อยละ 3.79 ในปีงบประมาณ 2539 เป็นร้อยละ 14.87 ในปีงบประมาณ 2546 ทั้งนี้มาจากการควบคุมและติดตามการหักนำส่งที่ถูกต้องและทั่วถึงมากขึ้น ลักษณะจัดเก็บที่ยื่นเมื่อสิ้นปีปฏิทินมี 2 ลักษณะจัดเก็บ ได้แก่ ภ.ง.ด.90 และ ภ.ง.ด.91 มีสัดส่วนการจัดเก็บเฉลี่ยร้อยละ 8.48 และ 4.96 ตามลำดับ ลักษณะจัดเก็บที่ยื่นครึ่งปีปฏิทิน มี 1 ลักษณะจัดเก็บคือ ภ.ง.ด.94 โดยมีสัดส่วนการจัดเก็บอยู่ที่ร้อยละ 4.16 ลักษณะการจัดเก็บลำดับสุดท้ายของภาษีเงินได้บุคคลธรรมดา ได้แก่ ทบ.3 เป็นการจัดเก็บจากหนี้อากรค้างและการผ่อนชำระภาษีอากร โดยมีสัดส่วนการจัดเก็บร้อยละ 4.94

ตารางที่ 3.8 ผลการจัดเก็บภาษีเงินได้บุคคลธรรมดา ของสำนักงานสรรพากรพื้นที่เชียงใหม่ 2
ตั้งแต่ปีงบประมาณ 2539-2546

หน่วย : ล้านบาท

ลักษณะจัดเก็บ	ปีงบประมาณ							
	2539	2540	2541	2542	2543	2544	2545	2546
1. หัก ณ ที่จ่าย	137.835	147.730	182.846	149.388	99.466	101.621	103.073	105.208
ภ.ง.ด.1	24.569	28.312	33.989	33.021	33.522	46.157	53.505	57.131
ภ.ง.ด.2	107.082	110.943	141.014	107.319	55.226	40.456	32.098	25.297
ภ.ง.ด.3 และ 93	6.184	8.475	7.843	9.048	10.718	15.008	17.470	22.779
2. ยื่นสิ้นปีปฏิทิน	15.934	19.933	23.582	23.582	15.695	19.238	27.497	28.154
ภ.ง.ด. 90	7.450	12.128	15.534	15.534	10.914	11.891	19.414	16.544
ภ.ง.ด. 91	8.485	7.805	8.048	8.048	4.781	7.347	8.083	11.610
3. ยื่นครึ่งปีปฏิทิน (ภ.ง.ด.94)	5.013	5.665	6.303	6.303	6.082	6.150	8.514	8.864
4. ภาษีอากรค้าง (ท.ป.3)	4.572	7.330	7.566	7.567	7.578	8.798	8.405	10.918
รวม	163.355	180.658	220.297	186.840	128.821	135.808	147.489	153.144

ที่มา : สำนักงานสรรพากรพื้นที่เชียงใหม่ 2 (2539,2540,2541,2542,2543,2544,2545,2546)

ตารางที่ 3.9 สัดส่วนผลการจัดเก็บภาษีเงินได้บุคคลธรรมดา ของสำนักงานสรรพากรพื้นที่
เชียงใหม่ 2 ตั้งแต่ปีงบประมาณ 2539-2546

หน่วย : ร้อยละ

ลักษณะจัดเก็บ	ปีงบประมาณ								ค่าเฉลี่ย (Average)
	2539	2540	2541	2542	2543	2544	2545	2546	
1. หัก ณ ที่จ่าย	84.38	81.77	83.00	79.96	77.21	74.83	69.89	68.70	77.47
ภ.ง.ด.1	15.04	15.67	15.43	17.67	26.02	33.99	36.28	37.31	24.68
ภ.ง.ด.2	65.55	61.41	64.01	57.44	42.87	29.79	21.76	16.52	44.92
ภ.ง.ด.3 และ 93	3.79	4.69	3.56	4.84	8.32	11.05	11.85	14.87	7.87
2. ยื่นคืนปีปฏิทิน	9.75	11.03	10.70	12.62	12.18	14.17	18.64	18.38	13.44
ภ.ง.ด. 90	4.56	6.71	7.05	8.31	8.47	8.76	13.16	10.80	8.48
ภ.ง.ด. 91	5.19	4.32	3.65	4.31	3.71	5.41	5.48	7.58	4.96
3. ภ.ง.ด.94	3.07	3.14	2.86	3.37	4.72	4.53	5.77	5.79	4.16
4. ท.ป.3	2.80	4.06	3.43	4.05	5.88	6.48	5.70	7.13	4.94
รวม	100.00	100.00	100.00	100.00	100.00	100.00	100.00	100.00	100.00

ที่มา : คำนวณจากตารางที่ 3.8

แผนภูมิที่ 3.2 แสดงสัดส่วนเฉลี่ยของผลการจัดเก็บภาษีเงินได้บุคคลธรรมดา ของสำนักงาน
สรรพากรพื้นที่เชียงใหม่ 2 ตั้งแต่ปีงบประมาณ 2539-2546

หน่วย : ร้อยละ

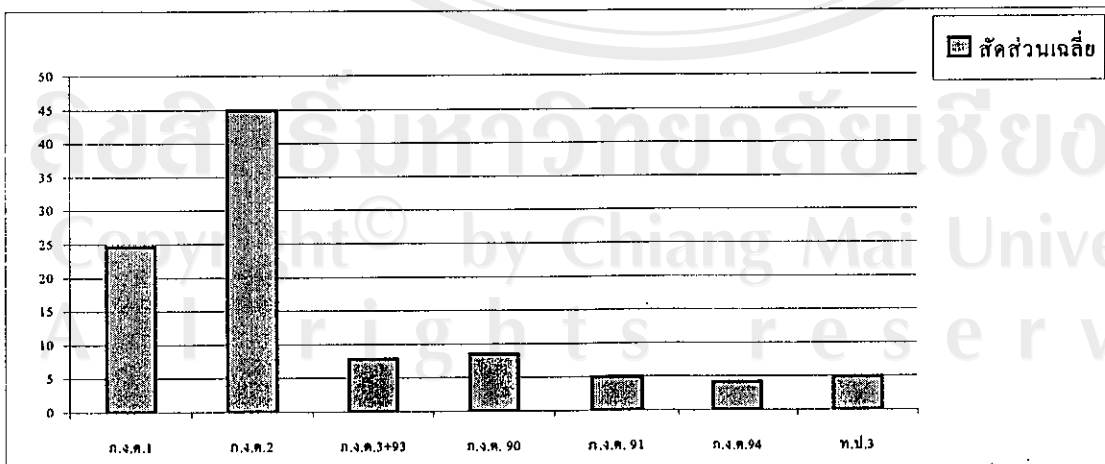

ที่มา : จากตารางที่ 3.9

3.4.2 ภาษีเงินได้นิติบุคคล

พิจารณาจากตารางที่ 3.8 ตารางที่ 3.5 และแผนภูมิที่ 3.3 ผลการจัดเก็บภาษีเงินได้นิติบุคคลจำแนกตามลักษณะการจัดเก็บจะพบว่า ลักษณะจัดเก็บที่บอบบาทสำคัญในการจัดเก็บภาษีเงินได้นิติบุคคล ได้แก่ ภ.ง.ด.53 ซึ่งเป็นภาษีเงินได้นิติบุคคลหัก ณ ที่จ่ายภาคเอกชนที่มีการรับจ้างถูกหักภาษีและนำส่ง โดยมีสัดส่วนผลการจัดเก็บเฉลี่ยร้อยละ 32.12 ของผลการจัดเก็บภาษีเงินได้นิติบุคคลทั้งหมด ผลการจัดเก็บจากลักษณะจัดเก็บได้ลดบทบาทลงตั้งแต่ปีงบประมาณ 2540-2544 โดยในปีงบประมาณ 2544 เป็นปีที่มีบทบาทในการจัดเก็บน้อยที่สุด คงเหลือสัดส่วนการจัดเก็บเพียงร้อยละ 23.02 เท่านั้น ทั้งนี้เนื่องมาจากวิกฤตการณ์เศรษฐกิจทำให้การรับจ้าง การรับเหมาก่อสร้าง การลดการลงทุนในโครงการขนาดใหญ่ของรัฐบาล ผลกระทบจากอัตราแลกเปลี่ยนกรณีมีการค้าขายกับต่างประเทศ หรือกรณีกู้ยืมเงินทุนจากต่างประเทศ แต่ในปีงบประมาณ 2545 – 2546 สถานะเศรษฐกิจเริ่มฟื้นตัว มีการลงทุนในภาครัฐและเอกชนเพิ่มขึ้น ส่งผลให้บทบาทในการจัดเก็บภาษีของ ภ.ง.ด.53 เพิ่มขึ้นเรื่อยๆ คือ เพิ่มขึ้นร้อยละ 29.90 และ 30.27 ในปีงบประมาณ 2545 และ 2546 ตามลำดับ ลักษณะจัดเก็บที่มีความสำคัญในการจัดเก็บภาษีเงินได้นิติบุคคลลำดับต่อมา คือ ภ.ง.ด.50 เป็นการจัดเก็บภาษีจากกำไรสุทธิของนิติบุคคลในแต่ละปี โดยมีสัดส่วนการจัดเก็บเฉลี่ยร้อยละ 31.66 ซึ่งสัดส่วนผลการจัดเก็บในแต่ละปีมีอัตราที่ไม่คงที่ ทั้งนี้เนื่องจากผลการจัดเก็บส่วนใหญ่เพิ่มขึ้นอยู่กับผู้ประกอบการรายใหญ่เพียงไม่กี่ราย ดังนั้นหากผู้ประกอบการรายใดมีการชำระภาษีสูงหรือต่ำผิดปกติมาก จะทำสัดส่วนการจัดเก็บเพิ่มหรือลงอย่างมากด้วย ลักษณะจัดเก็บที่มีบทบาทสำคัญอีกลักษณะคือ ภ.ง.ด.51 เป็นการจัดเก็บจากประมาณการกำไรสุทธิของนิติบุคคล มีสัดส่วนการจัดเก็บเฉลี่ยร้อยละ 23.26 สำหรับลักษณะจัดเก็บที่เหลืออีก 3 ลักษณะ คือ ภ.ง.ด.54 , ภ.ง.ด.55 และ ทป.3 นั้น มีบทบาทในการจัดเก็บค่อนข้างน้อย คือมีสัดส่วนการจัดเก็บเฉลี่ยเพียงร้อยละ 3.60 , 0.62 และ 8.73 ตามลำดับ เท่านั้น

ตารางที่ 3.10 ผลการจัดเก็บภาษีเงินได้นิติบุคคล ของสำนักงานสรรพากรพื้นที่เชียงใหม่ 2
ตั้งแต่ปีงบประมาณ 2539-2546

หน่วย : ล้านบาท

ลักษณะจัดเก็บ	ปีงบประมาณ							
	2539	2540	2541	2542	2543	2544	2545	2546
ภ.ง.ด.50	3.899	11.801	13.856	11.547	17.532	35.476	23.958	23.457
ภ.ง.ด.51	5.250	6.035	3.937	9.076	21.519	16.954	19.504	26.805
ภ.ง.ด. 53	10.951	10.455	11.405	13.039	15.916	19.113	23.371	27.767
ภ.ง.ด.54	0.425	1.166	1.228	1.805	1.735	4.249	4.136	1.577
ภ.ง.ด.55	0.130	0.180	0.627	0.223	0.265	0.235	0.324	0.247
ท.ป.3	2.790	0.923	2.150	3.916	5.216	7.010	6.866	11.872
รวม	23.443	30.559	33.203	39.606	62.183	83.037	78.159	91.725

ที่มา : สำนักงานสรรพากรพื้นที่เชียงใหม่ 2 (2539,2540,2541,2542,2543,2544,2545,2546)

ตารางที่ 3.11 สัดส่วนผลการจัดเก็บภาษีเงินได้นิติบุคคล สำนักงานสรรพากรพื้นที่เชียงใหม่ 2
ตั้งแต่ปีงบประมาณ 2539-2546

หน่วย : ล้านบาท

ลักษณะจัดเก็บ	ปีงบประมาณ								ค่าเฉลี่ย (Average)
	2539	2540	2541	2542	2543	2544	2545	2546	
ภ.ง.ด.50	16.63	38.62	41.73	29.15	28.19	42.72	30.65	25.57	31.66
ภ.ง.ด.51	22.39	19.75	11.86	22.92	34.61	20.42	24.95	29.22	23.26
ภ.ง.ด. 53	46.71	34.21	34.35	32.92	25.60	23.02	29.90	30.27	32.12
ภ.ง.ด.54	1.81	3.81	3.70	4.56	2.79	5.12	5.29	1.72	3.60
ภ.ง.ด.55	0.55	0.59	1.89	0.56	0.43	0.28	0.41	0.27	0.62
ท.ป.3	11.90	3.02	6.48	9.89	8.39	8.44	8.78	12.94	8.73
รวม	100.000	100.000	100.000	100.000	100.000	100.000	100.000	100.000	100.00

ที่มา : คำนวณจากตารางที่ 3.10

แผนภูมิที่ 3.3 แสดงสัดส่วนเฉลี่ยของผลการจัดเก็บภาษีเงินได้นิติบุคคล ของสำนักงานสรรพากรพื้นที่เชียงใหม่ 2 ตั้งแต่ปีงบประมาณ 2539-2546

หน่วย : ร้อยละ

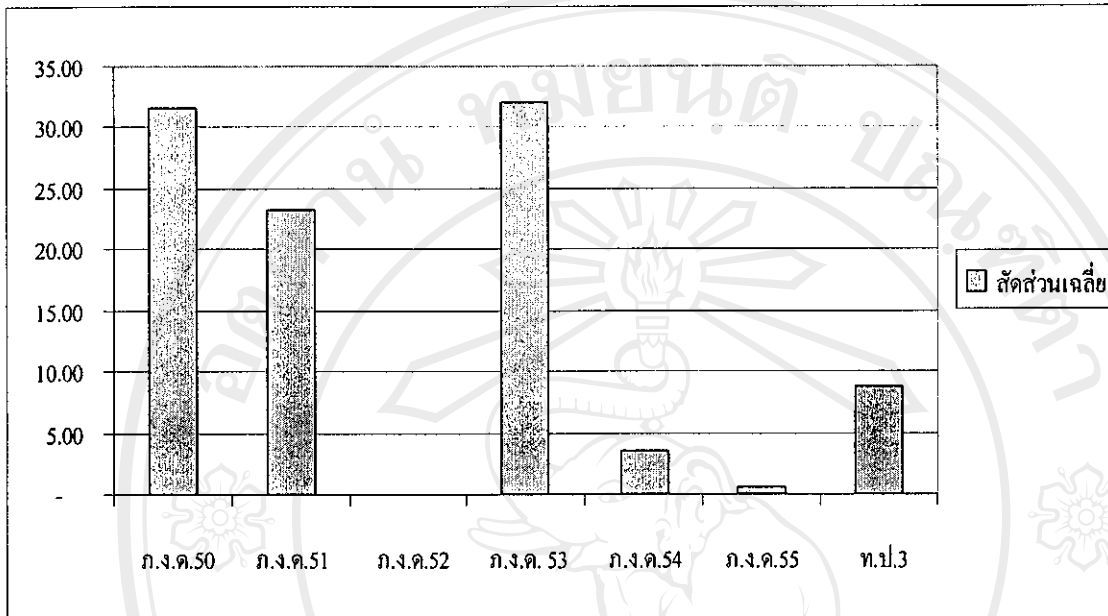

ที่มา : จากตารางที่ 3.10

3.4.3 ภาษีมูลค่าเพิ่ม

พิจารณาจากตารางที่ 3.12 ตารางที่ 3.13 และแผนภูมิที่ 3.2 ผลการเก็บภาษีมูลค่าเพิ่ม จำแนกตามลักษณะการจัดเก็บจะพบว่า ลักษณะจัดเก็บที่บทบาทสำคัญในการจัดเก็บภาษีมูลค่าเพิ่ม ได้แก่ ภ.พ.30 ซึ่งเป็นจัดเก็บภาษีทางอ้อมจากการฐานการบริโภคทั่วไปเป็นภาษีที่จัดเก็บบนฐานของการใช้จ่ายเพื่อการบริโภคหรือการซื้อขาย แลกเปลี่ยนสินค้าและบริการ โดยมีสัดส่วนผลการจัดเก็บเฉลี่ยร้อยละ 32.12 ของผลการจัดเก็บภาษีเงินได้นิติบุคคลทั้งหมด ซึ่งคำนวณจากภาษีซื้อลบด้วยภาษีขาย โดยกำหนดตามอัตรากำหนด คือ ร้อยละ 10 เป็นส่วนใหญ่ ในปี 2541 และเปลี่ยนแปลงเป็นร้อยละ 7 ในปี 2542 จนถึงปัจจุบัน และสามารถจัดเก็บภาษีได้สูงในปีงบประมาณ 2541 เนื่องมาจากการเพิ่มอัตรากำหนดจากร้อยละ 7 เป็นร้อยละ 10 ตามกรอบนโยบายของกองทุนการเงินระหว่างประเทศ (IMF) หลังจากเกิดภาวะวิกฤตเศรษฐกิจ และได้มีการปรับลดอัตรากำหนดเหลือร้อยละ 7 ตามเดิม จึงทำให้ผลการจัดเก็บรายได้ภาษีมูลค่าเพิ่มลดลง ประกอบกับธุรกิจประสบปัญหาอัตราแลกเปลี่ยน ทำให้การส่งออกสินค้าไปต่างประเทศลดลงตามไปด้วย โดยเฉพาะในปี 2543 จัดเก็บภาษีได้ต่ำสุดในช่วงระยะเวลา 6 ปี นับตั้งแต่ปีงบประมาณ 2540 - 2545 และเริ่มมีแนวโน้มสูงขึ้นในปี 2544 - 2545

ผลการจัดเก็บจากลักษณะจัดเก็บดังกล่าวได้ลดบทบาทลงตั้งแต่ปีงบประมาณ 2540-2544 โดยในปีงบประมาณ 2544 เป็นปีที่มีบทบาทในการจัดเก็บน้อยที่สุด คงเหลือสัดส่วนการจัดเก็บเพียงร้อยละ 23.02 เท่านั้น ทั้งนี้เนื่องมาจากวิกฤตการณ์เศรษฐกิจทำให้การรับจ้าง การรับเหมา ก่อสร้าง การลดการลงทุนในโครงการขนาดใหญ่ของรัฐบาล ผลกระทบจากอัตราแลกเปลี่ยนกรณีมีการค้าขายกับต่างประเทศ หรือกรณีกู้ยืมเงินทุนจากต่างประเทศ แต่ในปีงบประมาณ 2545 – 2546 สถานะเศรษฐกิจเริ่มฟื้นตัว มีการลงทุนในภาครัฐและเอกชนเพิ่มขึ้น ส่งผลให้บทบาทในการจัดเก็บภาษีของ ภ.ง.ด.53 เพิ่มขึ้นเรื่อยๆ คือ เพิ่มขึ้นร้อยละ 29.90 และ 30.27 ในปีงบประมาณ 2545 และ 2546 ตามลำดับ ลักษณะจัดเก็บที่มีความสำคัญในการจัดเก็บภาษีเงินได้นิติบุคคลลำดับต่อมา คือ ภ.ง.ด.50 เป็นการจัดเก็บภาษีจากกำไรสุทธิของนิติบุคคลในแต่ละปี โดยมีสัดส่วนการจัดเก็บเฉลี่ยร้อยละ 31.66 ซึ่งสัดส่วนผลการจัดเก็บในแต่ละปีมีอัตราที่ไม่คงที่ ทั้งนี้เนื่องจากผลการจัดเก็บส่วนใหญ่ขึ้นอยู่กับผู้ประกอบการรายใหญ่เพียงไม่กี่ราย ดังนั้นหากผู้ประกอบการรายใดมีการชำระภาษีสูงหรือต่ำผิดปกติมาก จะทำสัดส่วนการจัดเก็บเพิ่มหรือลงอย่างมากด้วย ลักษณะจัดเก็บที่มีบทบาทสำคัญอีกลักษณะคือ ภ.ง.ด.51 เป็นการจัดเก็บจากประมาณการกำไรสุทธิของนิติบุคคล มีสัดส่วนการจัดเก็บเฉลี่ยร้อยละ 23.26 สำหรับลักษณะจัดเก็บที่เหลืออีก 3 ลักษณะ คือ ภ.ง.ด.54 , ภ.ง.ด.55 และ ท.ป.3 นั้น มีบทบาทในการจัดเก็บค่อนข้างน้อย คือ มีสัดส่วนจัดเก็บเฉลี่ยเพียงร้อยละ 3.60 , 0.62 และ 8.73 ตามลำดับ เท่านั้น

ตารางที่ 3.12 ผลการจัดเก็บภาษีมูลค่าเพิ่ม ของสำนักงานสรรพากรพื้นที่เชียงใหม่ 2 ตั้งแต่ปีงบประมาณ 2539-2546

หน่วย : ล้านบาท

ลักษณะจัดเก็บ	ปีงบประมาณ							
	2539	2540	2541	2542	2543	2544	2545	2546
ภ.พ.30	72.556	91.982	110.374	105.400	102.255	133.183	145.703	152.165
ภ.พ.31	1.545	1.633	2.414	1.808	0.019	0.017	-	0.001
ภ.พ.36	0.262	0.778	1.416	1.388	1.156	0.772	1.054	3.952
ท.ป.3	2.893	3.496	6.366	11.633	9.819	7.231	2.269	3.012
รวม	77.257	97.888	120.570	120.229	113.248	141.203	149.026	159.130

ที่มา : สำนักงานสรรพากรพื้นที่เชียงใหม่ 2 (2539,2540,2541,2542,2543,2544,2545,2546)

ตารางที่ 3.13 สัดส่วนผลการจัดเก็บภาษีมูลค่าเพิ่ม สำนักงานสรรพากรพื้นที่เชียงใหม่ 2
ตั้งแต่ปีงบประมาณ 2539-2546

หน่วย : ล้านบาท

ลักษณะจัดเก็บ	ปีงบประมาณ								ค่าเฉลี่ย (Average)
	2539	2540	2541	2542	2543	2544	2545	2546	
ภ.พ.30	93.92	93.97	91.54	87.67	90.29	94.32	97.77	95.62	93.14
ภ.พ.31	2.00	1.67	2.00	1.50	0.02	0.01	-	0.00	0.90
ภ.พ.36	0.34	0.79	1.17	1.15	1.02	0.55	0.71	2.48	1.03
ท.ป.3	3.74	3.57	5.28	9.68	8.67	5.12	1.52	1.89	4.93
รวม	100.00	100.00	100.00	100.00	100.00	100.00	100.00	100.00	100.00

ที่มา : คำนวณจากตารางที่ 3.12

แผนภูมิที่ 3.4 แสดงสัดส่วนเฉลี่ยของผลการจัดเก็บภาษีมูลค่าเพิ่ม ของสำนักงานสรรพากรพื้นที่
เชียงใหม่ 2 ตั้งแต่ปีงบประมาณ 2539-2546

หน่วย : ร้อยละ

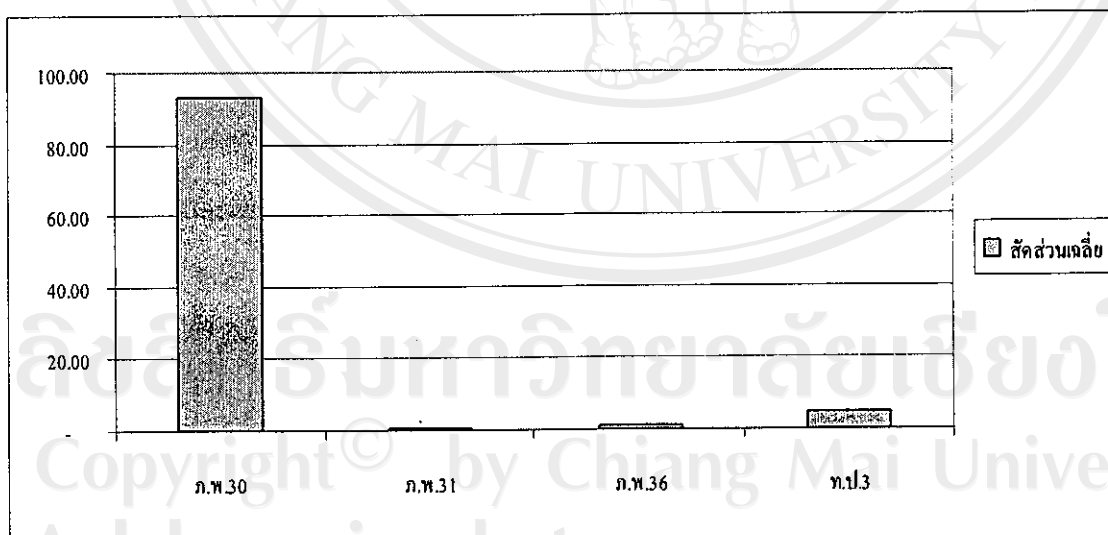

ที่มา : จากตารางที่ 3.12

3.4.4 ภาษีธุรกิจเฉพาะ

พิจารณาจากตารางที่ 3.14 ตารางที่ 3.15 และแผนภูมิที่ 3.5 การจัดเก็บภาษีธุรกิจเฉพาะ ซึ่งจัดเก็บจากธุรกิจการค้าอสังหาริมทรัพย์ ธนาคารพาณิชย์ ธุรกิจที่ประกอบการเยี่ยงธนาคาร เป็นต้น โดยจัดเก็บภาษีจากแบบ ภ.ธ.40 คิดเป็นร้อยละ 85.41 ของการจัดเก็บภาษีธุรกิจเฉพาะทั้งหมด

ในปีงบประมาณ 2540 สามารถจัดเก็บภาษีธุรกิจเฉพาะได้สูงถึง 76.069 ล้านบาท โดยจัดเก็บได้จากการทำนิติกรรมซื้อ-ขายอสังหาริมทรัพย์กับธนาคารมากที่สุด และตั้งแต่ปีงบประมาณ 2542 ได้มีการโอนสิทธิการจัดเก็บภาษีธุรกิจเฉพาะไปให้กรมที่ดินจัดเก็บและนำส่งภาษีแทนกรมสรรพากร ในปีงบประมาณ 2544 เป็นต้นมา ได้มีการเปลี่ยนแปลงอัตราภาษีจากร้อยละ 3.0 เหลือเพียงร้อยละ 0.1 เพื่อกระตุ้นธุรกิจภาคอสังหาริมทรัพย์หลังจากเกิดภาวะชะงักงัน การค้าอสังหาริมทรัพย์ซบเซาลงธนาคารงดปล่อยสินเชื่อ จึงทำให้การจัดเก็บภาษีลดลงเป็นอย่างมาก และลดลงต่ำสุดในปี 2543 และในปี 2545 รัฐบาลจึงได้มีการส่งเสริมสนับสนุนให้ข้าราชการ ประชาชนผู้มีรายได้น้อย สามารถกู้ยืมเงินเพื่อซื้อบ้านหลังแรกได้ในอัตราดอกเบี้ยถูก ภาคธุรกิจการค้าอสังหาริมทรัพย์จึงเริ่มฟื้นตัวขึ้นอีกครั้งหนึ่ง

ตารางที่ 3.14 ผลการจัดเก็บภาษีธุรกิจเฉพาะ ของสำนักงานสรรพากรพื้นที่เชียงใหม่ 2 ตั้งแต่ปีงบประมาณ 2539-2546

หน่วย : ล้านบาท

ลักษณะจัดเก็บ	ปีงบประมาณ							
	2539	2540	2541	2542	2543	2544	2545	2546
ภ.ธ.40	76.069	72.289	51.138	8.050	5.834	6.664	10.079	10.186
ท.ป.3	4.223	2.225	4.420	3.595	1.487	1.645	1.315	2.241
รวม	80.292	74.514	55.558	11.645	7.320	8.309	11.395	12.427

ที่มา : สำนักงานสรรพากรพื้นที่เชียงใหม่ 2 (2539,2540,2541,2542,2543,2544,2545,2546)

Copyright © by Chiang Mai University
All rights reserved

๒/๓๓
336.243
๑ 1777

เลขหมู่.....
สำนักหอสมุด มหาวิทยาลัยเชียงใหม่

ตารางที่ 3.15 สัดส่วนผลการจัดเก็บภาษีธุรกิจเฉพาะ ของสำนักงานสรรพากรพื้นที่เชียงใหม่ 2
ตั้งแต่ปีงบประมาณ 2539-2546

หน่วย : ล้านบาท

ลักษณะจัดเก็บ	ปีงบประมาณ								ค่าเฉลี่ย (Average)
	2539	2540	2541	2542	2543	2544	2545	2546	
ภ.บ.40	94.741	97.014	92.045	69.128	79.692	80.204	88.458	81.966	85.41
ท.ป.3	5.259	2.986	7.955	30.872	20.308	19.796	11.542	18.034	14.59
รวม	100.000	100.000	100.000	100.000	100.000	100.000	100.000	100.000	100.00

ที่มา : จำนวนจากตารางที่ 3.14

แผนภูมิที่ 3.5 แสดงสัดส่วนเฉลี่ยของผลการจัดเก็บภาษีธุรกิจเฉพาะ ของสำนักงานสรรพากร
พื้นที่เชียงใหม่ 2 ตั้งแต่ปีงบประมาณ 2539-2546

หน่วย : ร้อยละ

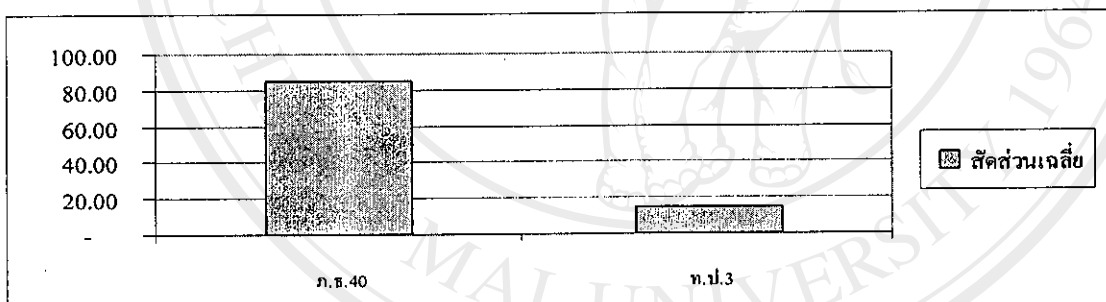

ที่มา : จากตารางที่ 3.15

3.4.5 อากรแสดมปี

พิจารณาจากตารางที่ 3.16 ตารางที่ 3.17 และแผนภูมิที่ 3.6 การจัดเก็บภาษีจากอากร
แสดมปีตามลักษณะจัดเก็บ ตั้งแต่ปีงบประมาณ 2539-2546 ลักษณะจัดเก็บที่มีสัดส่วนจัดเก็บสูงสุด
คือ อ.ส.10 โดยมีสัดส่วนการจัดเก็บร้อยละ 43.00 โดยปี 2539 มีการจำหน่ายอากรแสดมปีสูงถึง
4.331 ล้านบาท หลังจากปี 2541 เป็นต้นมา การปิดอากรแสดมปีในสัญญาจ้างเริ่มลดลงอันเป็นผล
จากภาวะเศรษฐกิจและเริ่มมีการขยายตัวอีกครั้งในปี 2546 ลักษณะจัดเก็บที่มีสัดส่วนรองลงมา
ได้แก่ แบบ อ.ส.4 ก ซึ่งเกิดจากการใช้ตราสารเช็คมากขึ้น การจัดเก็บภาษีตามแบบ อ.ส.4 ก มี
สัดส่วนการจัดเก็บคิดเป็นร้อยละ 28.86 ซึ่งเกิดจากการใช้ตราสารเช็ค จากการปล่อยสินเชื่ของ

ธนาคารพาณิชย์ และผลการจัดเก็บรายได้ภาษีจากอากรแสตมป์ตามแบบ อ.ส.4 ซึ่งเกิดจากการทำสัญญาจ้างกับหน่วยงานราชการนั้น มีสัดส่วนร้อยละ 18.08 ของการจัดเก็บภาษีอากรแสตมป์ทั้งหมด

**ตารางที่ 3.16 ผลการจัดเก็บอากรแสตมป์ ของสำนักงานสรรพากรพื้นที่เชียงใหม่ 2
ตั้งแต่ปีงบประมาณ 2539-2546**

หน่วย : ล้านบาท

ลักษณะจัดเก็บ	ปีงบประมาณ							
	2539	2540	2541	2542	2543	2544	2545	2546
อ.ส.4	0.678	1.127	0.435	0.677	0.748	0.824	1.549	1.097
อ.ส. 10	4.331	2.662	1.760	1.360	1.579	1.718	1.865	2.389
อ.ส.4 ข.	0.283	1.002	0.385	0.238	0.334	0.424	0.605	0.660
อ.ส.4 ก.	1.787	1.768	1.251	1.192	1.232	1.259	1.331	1.460
ท.ป.3	0.184	0.002	-	-	0.008	-	-	-
รวม	7.263	6.561	3.830	3.467	3.901	4.226	5.351	5.606

ที่มา : สำนักงานสรรพากรพื้นที่เชียงใหม่ 2 (2539,2540,2541,2542,2543,2544,2545,2546)

**ตารางที่ 3.17 สัดส่วนผลการจัดเก็บอากรแสตมป์ ของสำนักงานสรรพากรพื้นที่เชียงใหม่ 2
ตั้งแต่ปีงบประมาณ 2539-2546**

หน่วย : ล้านบาท

ลักษณะจัดเก็บ	ปีงบประมาณ								ค่าเฉลี่ย (Average)
	2539	2540	2541	2542	2543	2544	2545	2546	
อ.ส.4	9.34	17.18	11.36	19.53	19.17	19.51	28.96	19.57	18.08
อ.ส. 10	59.63	40.57	45.94	39.23	40.48	40.66	34.85	42.61	43.00
อ.ส.4 ข.	3.90	15.27	10.04	6.86	8.56	10.03	11.31	11.78	9.72
อ.ส.4 ก.	24.60	26.94	32.66	34.38	31.58	29.80	24.88	26.04	28.86
ท.ป.3	2.54	0.03	-	-	0.21	-	-	-	0.35
รวม	100.00	100.00	100.00	100.00	100.00	100.00	100.00	100.00	100.00

ที่มา : คำนวณจากตารางที่ 3.16

แผนภูมิที่ 3.6 แสดงสัดส่วนเฉลี่ยของผลการจัดเก็บอากรแสตมป์ ของสำนักงานสรรพากรพื้นที่ เชียงใหม่ 2 ตั้งแต่ปีงบประมาณ 2539-2546

หน่วย : ร้อยละ

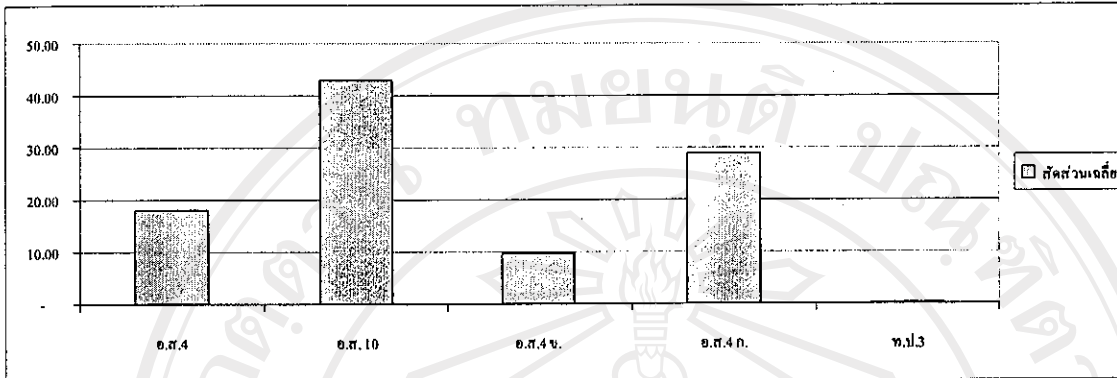

ที่มา : จากตารางที่ 3.17